«ПО РЕСПУБЛИКАМ СРЕДНЕЙ АЗИИ И КАЗАХСТАНУ»

Так называется выставка работ фотокорреспондентов ТАСС, которая открылась 10 ноября в Доме дружбы с народами зарубежных стран. Выставка посвящена 50-летию образования СССР.

Сегодня мы публикуем четыре снимка с выставки:

● А. КАДЫРКУЛОВ. **Бригадир плавильщиков С. Тишеев.**

● Н. КЛЮЧНЕВ. **В Ташкенте строится метро.**

● Н. ЖИГАНОВ. **Целина предгорий.**

● А. АВАЗОВ и А. ГОРОКРИК. **Для плова.**



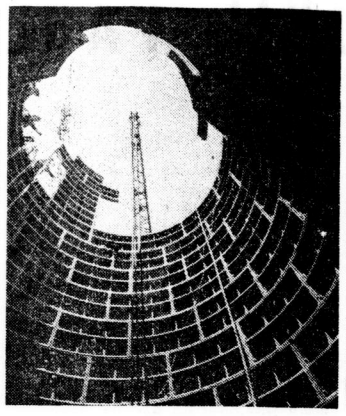

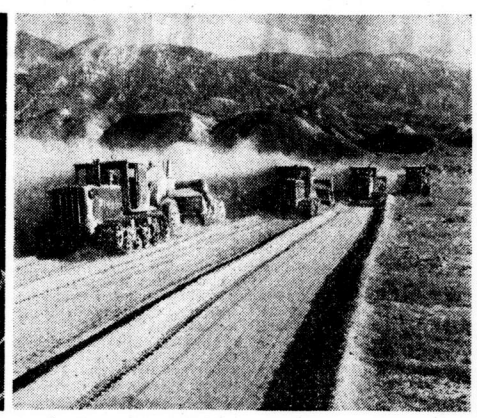

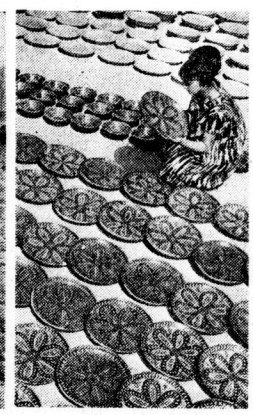

МНОГООБРАЗИЕ ТАЛАНТОВ, ЕДИНСТВО ЦЕЛИ

В ПРОИЗВЕДЕНИЯХ, отобранных Комитетом по Ленинским и Государственным премиям СССР в области литературы, искусства и архитектуры и отмеченных высокой наградой, отражены успехи многонациональной социалистической культуры. В них нашли свое яркое воплощение темы, которые являются магистральными для советского искусства — современность в ее движении к коммунизму, героика революционной истории, гуманистический пафос нашего бытия.

Среди новых лауреатов — представители многих республик Советского Союза: народный поэт Башкирии М. Карим, узбекский поэт Р. Бабаджан, латвийские скульпторы и архитекторы В. Албергс, Д. Дриба и Г. Лусис-Гринберг, азербайджанские скульпторы Г. Алескеров, А. Гусейнов, Н. Зейналов и Н. Мамедов, руководитель молдавского ансамбля «Жок» В. Курбет и солисты Т. Усач, И. Фурника, Б. Филипчук, украинские кинематографисты Ю. Аликов, М. Соболев и Д. Прядкин.

Государственной премии СССР удостоилась большая группа москвичей, что свидетельствует о существенном вкладе деятелей литературы и искусства столицы в общую сокровищницу советской культуры.

Высокой наградой отмечено творчество старейшего мастера изобразительной сатиры Б. Ефимова. Больше полувека его карикатуры печатаются в «Правде», «Известиях», «Крокодиле». Еще в первые годы революции он начал работать в жанре политического плаката в «Окнах ЮГРОСТА». В пору Великой Отечественной войны Б. Ефимов — один из постоянных авторов «Окон ТАСС». С середины шестидесятых годов он — главный редактор творческой мастерской агитплакатов Союза художников СССР. Его яркое и самобытное искусство завоевало поистине общенародное признание. Неисчерпаема фантазия этого великолепного карикатуриста. Его работы отличают сюжетная изобретательность, лаконичность изобразительных средств, мастерство рисунка, точность и выразительность сатирических характеристик. По-партийному точен прицел сатирика, убийственна бичующая и клеймящая сила его рисунков. Премия присуждена Б. Ефимову за политические плакаты и карикатуры 1970—1971 годов.

Среди новых лауреатов — композитор Р. Щедрин. Государственная премия ему присуждена за музыку оратории «Ленин в сердце народном» и оперы «Не только любовь» (новая редакция). Щедрин — художник, поднимающий в своем творчестве значительные и актуальные проблемы. Его перу принадлежат оратории и балеты, симфонии и концерты, песни и музыка к фильмам.

Признание слушателей заслужила и опера Р. Щедрина «Не только любовь», посвященная жизни советской деревни. В новой редакции музыка оперы раскрылась максимально полно и ярко, подтвердив жизненность и художественную ценность поисков автора. Обращаясь к современности, композитор в этой работе, как и в большинстве своих сочинений, находит не только точный музыкальный эквивалент теме произведения, но и глубоко поэтический, эмоционально сильный образ. Его речь, ярко индивидуальная, смелая и выразительная, органично слита с народной музыкальной речью. Закономерным этапом поисков Р. Щедрина стала также музыка оратории о Ленине — произведения глубоко лирического, народного по самому своему духу.

В области театрального искусства Государственная премия СССР присуждена создателям спектакля «Драматическая песня» в Московском драматическом театре имени А. С. Пушкина — режиссеру Б. Равенских, художнику В. Шапорину и исполнителю роли Павки Корчагина А. Локтеву. Сценическое истолкование романа Н. Островского «Как закалялась сталь» отмечено оригинальностью и свежестью замысла. В спектакле сделана попытка сопоставить две жизни: автора и героя, отчего знакомые с детства события бессмертной книги, как бы измеренные трагическими обстоятельствами жизни писателя, приобретают более глубокий смысл. Создатели спектакля устанавливают связь не только между героями книги и фактами жизни писателя, а продолжают пунктир этой линии в сегодняшний день. События прошлого сопоставляются с жизнью потомков, а подвиги одного поколения, совершенные не только во имя сегодняшнего дня, но и во имя будущего, становятся эстафетой героизма. «Драматическая песня» — спектакль высокого гражданского звучания — неизменно привлекает внимание зрителей.

Звания лауреата Государственной премии СССР за произведения искусства для детей удостоен еще один режиссер — Наталия Сац, энтузиаст, первооткрыватель и неутомимый новатор в области театрального искусства для детей, имеющая на своем счету более шестидесяти спектаклей и концертов, поставленных для детской аудитории. Н. Сац с 1964 года руководит первым в мире детским музыкальным театром. Она приложила много энергии к тому, чтобы создать специальный оперный репертуар для детей. Новая, написанная для театра Д. Кабалевским опера «Сестры», детская сказка Ю. Олеши «Три толстяка», положенная на музыку В. Рубиным, острый, интересный спектакль «Мальчик-великан» (композитор Т. Хренников) — эти три работы, отмеченные премией, различны по жанру, ярки по сценическому воплощению и рассчитаны на аудиторию разных возрастов. Богатая музыкальная одаренность Н. Сац, свобода режиссерской импровизации и горячая любовь к избранному в жизни делу принесли прекрасные творческие результаты, важные для эстетического и нравственного воспитания будущих строителей нового общества.

Московские архитекторы спроектировали здание цирка в городе-курорте Сочи. Коллективу авторов пришлось решать трудную градостроительную задачу: разместить здание цирка среди каменистых оврагов. Умело использовав рельеф участка, зодчие создали многоярусную композицию комплекса. Его рациональная планировочная организация, гармония архитектурной формы и конструктивных решений отвечают высоким требованиям как эстетики, так и экономики. Элегантное здание цирка прекрасно вписалось в окружающий пейзаж, украсив целый район.

Авторский коллектив, возглавляемый архитектором Ю. Шварцбреймом, в составе архитектора В. Эдемской, инженера-конструктора Н. Топилина и инженера-строителя П. Карпова, внес много новшеств в, казалось бы, незыблемые, веками устоявшиеся технологические основы построения циркового здания и по заслугам удостоен Государственной премии СССР за 1972 год.

Список новых лауреатов демонстрирует многообразие и художественную неповторимость талантов, расцветших на почве социалистической общности людей и наций. Различные по своим творческим устремлениям, жанрам и манерам, все отмеченные работы объединены единством цели — служением народу, строящему коммунизм.

И. ВАСИЛЬЕВ,
ученый секретарь,
член президиума Комитета по Ленинским и Государственным премиям СССР в области литературы, искусства и архитектуры.

ТЕЛЕВИДЕНИЕ

11 НОЯБРЯ

ПЕРВАЯ ПРОГРАММА. 9.30 — Цв. тел. Концерт. 9.45 — Программа Читинской студии телевидения. 10.30 — «Жизнь танца». 11.15 — «Честь семьи». Телеочерк. Передача 7-я. 11.45 — Цв. тел. «Впервые на экране ЦТ». Художественный фильм «Легенда». 13.15 — «Актуальные проблемы науки и культуры». 13.45 — Цв. тел. «Чиполлино». Мультфильм. 14.30 — «Здоровье». 15.00 — Хоккей. «Химик» (Воскресенск) — ЦСКА. 17.15—Документальный фильм. 17.30 — Интервью первого секретаря ЦК БКП, председателя Государственного совета Народной Республики Болгарии товарища Тодора Живкова. 18.10 — Цв. тел. «В мире животных». 19.10 — «Наука сегодня». Выступление Генерального конструктора, академика А. Н. Туполева. 19.20 — Цв. тел. «Впервые на экране ЦТ». Художественный фильм «След сокола». 21.30 — О. Лаврова, А. Лавров. «Следствие ведут Знатоки». Дело 7-е — «Несчастный случай». 23.00 — Цв. тел. «Поет Сальваторе Адамо» (Франция).

ВТОРАЯ ПРОГРАММА. 17.00 — Поет Государственный академический русский хор СССР. 17.45 — «Впервые на экране ЦТ». Художественный фильм «Звезда моего города». 19.15 — «Москвичам о Москве». 19.45 — Цв. тел. «Русский романс». 20.30 — «Горизонт». 21.30 — Цв. тел. «Впервые на экране ЦТ». Художественный фильм «Я, Франциск Скорина». 23.05 — Московские новости.

ЧЕТВЕРТАЯ ПРОГРАММА. 18.20 — Концерт заслуженной артистки РСФСР Е. Образцовой. 19.30 — Цв. тел. Телевизионный театр миниатюр. «Тринадцать стульев». 20.40 — Первый выпуск программы «Документальный экран».

РАДИО

11 НОЯБРЯ

ПЕРВАЯ ПРОГРАММА. «Последние известия»—6.00, 8.00, 10.00, 12.00, 15.00, 19.00, 22.00, 23.50.

●

8.45— Взрослым о детях. «Ваши помощники—книги». 9.15— «Здравствуй, товарищ!» Программа радиостанции «Юность». 10.05— Радио — малышам. «Анна-Ванна бригадир». Стихи Л. Квитко. 10.20— «В странах социализма». 10.30—«Широка страна моя». Концерт. 11.00— Передача для женщин. 11.20—«Из сокровищницы музыкального искусства». В. Моцарт. Симфония № 39 (ми-бемоль мажор). 12.10—«Школа правовых знаний». «Права и обязанности молодых специалистов». 12.30—«Служу своему делу». Радиорассказ. 13.00—«Музыкальная почта друзей». По письмам радиослушателей братских республик. Трансляция из Киева. 14.00—«Радиоклуб книголюбов». 15.15—«Музыкальная жизнь за рубежом». Обозрение. 16.00— Для детей. «В стране литературных героев». «Козьма Прутков ставит в тупик Шерлока Холмса». 17.00 — «Юность»: «Дело твоей жизни», «Веселый ветер». 18.00—«Наука и техника». Радиожурнал. 18.30— Русские песни. 19.20—«Коллектив воспитывает». У микрофона председатель профкома Курского комбината химического волокна Д. А. Тарасов. 19.30 — «Радиотеатр». А. Антокольский. «Ночная прогулка». Премьера. В перерыве —20.30 — Международный дневник. 22.30—«Добрый вечер!» Музыкальная программа.

МОСКОВСКАЯ ГОРОДСКАЯ СЕТЬ. 8.25 — «В субботу и воскресенье». 10.30 — «По письмам москвичей». 15.15 — **Радиообозрение «Московская суббота».** Комментарий недели. «Обыкновенный москвич» — зарисовка о тростильщице фабрики имени Калинина В. Двояновой. «Крылья таланта» — очерк о народном художнике СССР, лауреате Ленинской премии А. П. Кибальникове. «На эстраде — молодежь» — музыкальный репортаж.

В СУББОТУ И ВОСКРЕСЕНЬЕ

Приглашает Центральный лекторий

Сегодняшняя программа Центрального лектория Всесоюзного общества «Знание» открывается очередной лекцией из цикла «Мастера советского и зарубежного киноискусства». Кандидат искусствоведения М. П. Власов познакомит собравшихся с творчеством советского режиссера Григория Чухрая. Начало лекции в 15 часов. А через 4 часа состоится устный выпуск журнала «Молодость». В его программе несколько «страниц»: «Памятники Руси «глазами» кино», «Олимпиада, которую мы не видели» и другие.

Завтра в 11 часов можно совершить «путешествие» «По городам и музеям мира». Гости лектория познакомятся с историко-архитектурными памятниками Киева.

С международным обозрением «Мир сегодня» выступит лектор-международник А. И. Демин. Гости просмотрят ленты кинохроники. Начало в 15 часов.

Под звездным шатром планетария

Как всегда, в субботу и в воскресенье приветливо встретит гостей Московский планетарий. Сегодня здесь состоятся две лекции. Первая — «Что мы знаем о Луне» начнется в 13 часов. Ее прочтет лектор Московского планетария О. В. Катц. В 17.15 лекцию «Полеты к планетам» прочтет лектор Московского планетария Н. Д. Розенблюм.

Воскресная программа планетария откроется в 12 часов лекцией в стихах для детей «Полет на Луну». Читает автор — лектор Московского планетария В. Н. Чухров. Он же прочтет лекцию для взрослых в 13 часов — «Под небом планетария».

В 14 часов с лекцией «Человек в космическом пространстве» и в 15 часов 15 минут с лекцией «В глубинах Вселенной» выступит Н. Д. Розенблюм.

Прочитает две лекции и Л. С. Цеханович. В 16 часов 30 минут — «Что мы знаем о Луне» и в 18 часов — «Солнце и мир планет».

За стеклами аквариума

«Аквариумные рыбы и растения». Так называется выставка, открытая сегодня и завтра в Государственном биологическом музее имени К. А. Тимирязева. Эта традиционная ежегодная экспозиция подготовлена музеем совместно с Московским городским клубом аквариумистов, Дворцом пионеров, клубом «Нептун» при заводе «Серп и молот».

В аквариумах собрано более ста видов рыб из тропических водоемов различных стран мира. Посетители могут получить консультации по уходу за ними.

В залах музея демонстрируется также новое аквариумное оборудование, представленное «Зооообъединением».

ПРЕМЬЕРА

«МЕЩАНЕ»

Премьеру—пьесу М. Горького «Мещане» показал вчера, 10 ноября, Московский театр юного зрителя. Осуществил постановку заслуженный артист РСФСР А. Шатрин, оформил — заслуженный художник РСФСР М. Курилко.

КРОССВОРД

По горизонтали. 1. Город в Грузии. **6.** Действующее лицо трагедии В. Шекспира «Отелло». **7.** Порт на Адриатическом море. **9.** Исследователь Арктики. **10.** Роман Э. Золя. **11.** Исполнение музыкального произведения. **12.** Спортивная площадка. **14.** Рыба семейства лососевых. **16.** Оледенелая корка снега. **19.** Советская актриса. **20.** Беспозвоночное животное. **21.** Вечнозеленое дерево. **22.** Название азиатской части Турции. **23.** Отделочный материал. **25.** Опера Леонкавалло. **27.** Итальянский живописец. **33.** Город в Великобритании. **34.** Важнейшая часть военного искусства. **35.** Пьеса А. Сухово-Кобылина. **36.** Выводы, подытоживающие высказывания, суждения. **37.** Столица союзной республики. **38.** Промысловая рыба.

По вертикали. 1. Денежная единица некоторых зарубежных стран. **2.** Сложная фигура в катании на коньках. **3.** Итальянский живописец, автор картины «Даная». **4.** Столица хазар в VIII—X веках. **5.** Созвездие Южного полушария неба. **6.** Русский зодчий, строитель стен и башен «Белого города» в Москве. **8.** Кондитерское изделие. **13.** Выдающаяся балерина. **14.** Древнегреческий философ-материалист. **15.** Рукописная газета в России. **16.** Работник, осуществляющий прогрессивные идеи, приемы в какой-нибудь области деятельности. **17.** Ящерица, обитающая в тропических лесах и пустынях. **18.** Документ, распоряжение о выполнении работ. **24.** Дерево. **26.** Хищная птица. **28.** Иллюстрированный еженедельник. **29.** Шелковая ткань. **30.** Горизонтальная подземная горная выработка. **31.** Хвойное дерево. **32.** Заранее намеченный порядок, программа.

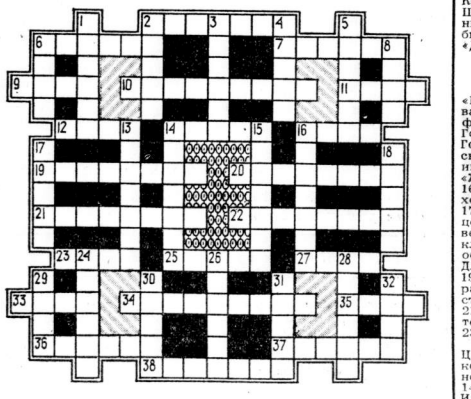

ОТВЕТЫ НА КРОССВОРД, ОПУБЛИКОВАННЫЙ 5 НОЯБРЯ

По горизонтали. 1. Кантабиле. **8.** Гуно. **9.** «Таня» **10.** Левитан. **11.** Реал. **12.** Ярон. **15.** Атлас. **17.** Штамп. **18.** Апекс. **22.** «Каштанка». **23.** Кашмилон. **24.** Ансамбль. **26.** «Богатыри». **30.** Роман. **32.** «Орэра». **33.** Пимен. **34.** Верн. **36.** «Мать» **37.** Одавара. **38.** Хлор. **39.** Ринг. **40.** Баркарола.

По вертикали. 2. Атолл. **3.** «Травиата». **4.** Бухтарма. **5.** Лютня. **6.** Рубенс. **7.** Ангола. **13.** Этна. **14.** Окно. **16.** Антраша. **19.** Пристли. **20.** Школа. **21.** Фасон. **25.** Неон. **27.** Ржев. **28.** Крыжачок. **29.** «Бригадир». **31.** Неедлы. **33.** Патина. **35.** Норма. **36.** Марал.

ГОЛУБОЙ ЭКРАН

с 13 по 19 ноября

13 НОЯБРЯ, ПОНЕДЕЛЬНИК

ПЕРВАЯ ПРОГРАММА. 15.30 — «Народное хозяйство СССР». 16.00 — И. С. Тургенев. «Отцы и дети». 17.00 — «Костер». 17.30 «Союз нерушимый». Абхазская АССР. 18.10 — Цв. тел. Концерт советской песни. 18.30 — «Труды и дни Терентия Мальцева». Телефильм. 19.30 — А. Софронов «Миллион за улыбку». Спектакль Московского академического театра имени Моссовета. 22.10 — «Нарисуй мне песню». Фильм-концерт с участием Б. Закирова. 22.40 — Спортивный дневник.

ВТОРАЯ ПРОГРАММА. 18.00 — «Сказки народов СССР». 18.30 — Концерт. 19.15—«Зимний дворец в дни Октября». 19.45—«Москва». Информационная программа. 20.30—«Справочное бюро». 20.45—А. Глазунов. Сюита из балета «Времена года». 21.15 —«Москвичам о Москве». 21.30 —«Вся королевская рать». Телефильм. 1-я серия. 22.40 — Московские новости.

ТРЕТЬЯ ПРОГРАММА. 17.30— Экономика сельскохозяйственного производства. 18.00 — Для студентов-заочников. Научный коммунизм. 18.55 — Для студентов-заочников III курса. Физика. 20. 10 — Немецкий язык. 20.45 — «XXIV съезд КПСС об экономической политике партии на современном этапе».

ЧЕТВЕРТАЯ ПРОГРАММА. 19.30 — «Киноленты прошлых лет». «Красные дьяволята». 20.45 — «Здоровье». 21.15 — Концерт из произведений И. Штрауса. 21.45 — Документальные фильмы: «Бригада Любы Дегтяревой». «Два начала», «Дорога в тайге».

14 НОЯБРЯ, ВТОРНИК

ПЕРВАЯ ПРОГРАММА. 9.45 — «Костер». 10.15 — «Дороги бывают разные». Художественный фильм. 11.45 — «Пятилетка. Год второй». 12.15 — Концерт Государственного академического русского народного хора имени М. Пятницкого. 16.10 — «Жизнь пчелиной семьи». 16.30 — «Наука — сельскому хозяйству». 17.00—«Объектив». 17.30 — Для школьников. Концерт. 18.10 — «Ленинский университет миллионов». «Рабочий класс — ведущая сила нашего общества». 18.40 — Цв. тел. Для детей. «Умелые руки». 19.00 — «Международная панорама». 19.35—Цв. тел. Художественный фильм «Пиросмани». 21.00 — «Время». 21.30 — Цв. тел. «Алло, мы ищем таланты!». 23.00 — Новости.

ВТОРАЯ ПРОГРАММА. 18.30 — Цв. тел. Концерт фольклорных коллективов Венгерской Народной Республики. 19.00 — «От 14 до 18». 19.45 — «Москва» Информационная программа. 20.30 — «Музыкальная афиша». 21.30 — «Вся королевская рать». Телефильм. 2-я серия. 22.40 — Московские новости.

ТРЕТЬЯ ПРОГРАММА. 9.35 и 11.45 — Для учащихся 6-х классов. История. 10.35 и 12.40 — Для учащихся 10-х классов и средних специальных учебных заведений. Обществоведение. 12.15 — «Земля, которую я люблю». 17.15 — Для учащихся 7-х классов. География. 17.45 — Для учащихся 10-х классов и средних специальных учебных заведений. Физика. 18.15 — Экран — учителю. 18.55 — Для студентов-заочников II курса. Теоретическая механика. 20.15 — Для студентов-заочников I курса. Высшая математика. 21.30 — Кинофильм на немецком языке.

ЧЕТВЕРТАЯ ПРОГРАММА. 19.10 — Цв. тел. «Поет Ю. Гуляев». 20.30 — «Клуб кинопутешествий». 21.30 — «Книжная лавка».

15 НОЯБРЯ, СРЕДА

ПЕРВАЯ ПРОГРАММА. 9.45 — Для школьников. Концерт. 10.15 —Цв. тел. «Вот моя деревня». Телефильм. 1-я серия. 11.30 — «Предпусковые дни Нурека». 12.00 — «Представляем — лауреаты...» А. Левина (арфа), В. Афанасьев (фортепьяно. 15.45 — «Беседы о спорте». 16.25 — «Новое на ВДНХ». 17.00 — Цв. тел. Для школьников. «В каждом рисунке — солнце». 17.30 — «Союз нерушимый». 18.10 — «Русские мелодии». 18.30 — На вопросы телезрителей отвечает политический обозреватель газеты «Правда» Ю. А. Жуков. 19.00 — «Время». 19.30 — Цв. тел. Хоккей. ЦСКА — «Динамо» (М) 21.45 — Концерт.

ВТОРАЯ ПРОГРАММА. 18.00 — «Читай-город». 18.30 — «Узоры». 19.00 — Л. Бетховен. Пятая симфония. 19.45 — «Москва». Информационная программа. 20.30 — Цв. тел. Телевизионный театр миниатюр. «Наполовину всерьез». 21.15 — «Подмосковье». 21.45 — «Вся королевская рать». Телефильм. 3-я серия. 22.45 — Московские новости.

ТРЕТЬЯ ПРОГРАММА. 10.40 и 12.40 — Для учащихся 8-х классов. История. 15.35 — «Большой педагогический совет». 16.35 — Экран — врачу. 18.00 — Для студентов-заочников. История КПСС. 18.55 — Для студентов-заочников II курса. Высшая математика. 20.15 — Для студентов-заочников III курса. Высшая математика. 21.30 — Французский язык.

ЧЕТВЕРТАЯ ПРОГРАММА. 19.30 — «Константин Заслонов». Художественный фильм. 21.00 — Цв. тел. «Почта «Музыкальных встреч». 21.35 — Документальные фильмы: «Покоя нет», «Бригадир», «Булат и Гуля».

16 НОЯБРЯ, ЧЕТВЕРГ

ПЕРВАЯ ПРОГРАММА. 9.45 — Цв. тел. Для школьников. «В каждом рисунке — солнце». 10.15 — «Вот моя деревня». Телефильм. 2-я серия. 11.20 — «Музыкальный календарь». 11.50 — Телефильмы: «День как день», «Улица русских врачей». 16.15 — «Первопечатник Иван Федоров». 16.45 — «Формирование духовных потребностей у детей». 17.15—«У нас в гостях детский хор города Брно» (ЧССР). 18.10 — «Ленинский университет миллионов». «Об участии трудящихся в управлении производством». 18.45 — «Москва и москвичи». 19.20 — Художественный фильм «Это мгновение». 21.00 — «Время». 21.30 — Цв. тел. «Артлото». 22.40 — Новости.

ВТОРАЯ ПРОГРАММА. 18.10— «Приходи, сказка». 18.40 — Концерт. 19.00 — «Русская речь». 19.45—«Москва». Информационная программа. 20.30 — Концерт. 21.15 — «Справочное бюро». 21.30 — «Холодно-горячо». Телефильм. 22.35 — Московские новости.

ТРЕТЬЯ ПРОГРАММА. 9.35 и 11.45 — Для учащихся 6-х классов. Литература. 12.15 — Научно-популярный кинофильм «Загадка роста». 10.35 и 12.40 — Для учащихся 9-х классов и средних специальных учебных заведений. Общая биология. 13.10—«Хозрасчет на предприятии, его содержание и форма». 18.10 — «Ленинские принципы национальной политики и развитие социалистической демократии». 18.40 — Мамина школа. 19.10 — Для поступающих в вузы. Математика. 19.50 — Английский язык. 20.20 — Французский язык.

ЧЕТВЕРТАЯ ПРОГРАММА. 19.30 — Цв. тел. Концерт камерной музыки. 20.30 — Документальные фильмы: «Урал» от полюса до полюса», «Трактор вчера, сегодня, завтра», «Репортаж с переднего края». 21.00 — «Литературные беседы».

17 НОЯБРЯ, ПЯТНИЦА

ПЕРВАЯ ПРОГРАММА. 9.45 — Для детей. «Вот и мы». 10.15 — «Танцует Дамаянта Джоши». (Индия). 10.45 — «Шахматная школа». 11.15 — «Мастера искусств». Народный артист СССР М. Яншин. 12.40 — Передача, посвященная Международному дню студентов. 16.30 — «Как звери к зиме готовятся». 16.45 — «Служба быта». 17.15 — Для школьников. «Турнир любознательных». 18.10 — «Подвиг». К 30-летию начала контрнаступления советских войск под Сталинградом. 18.40 — «Песня-72». 19.00 — «Союз нерушимый». 21.00 — «Время». 21.30 — А. Афиногенов «Машенька». Премьера телеспектакля. 23.10 — «Вечерние мелодии».

ВТОРАЯ ПРОГРАММА. 18.00 — Цв. тел. «Веселый Карандаш и его друзья». 18.30 — «Стальное колечко». Телефильм. 19.00 — «Москва». Информационная программа. 19.30 — VI пленум правления Союза композиторов СССР. Симфонический концерт. 22.00 — Цв. тел. «Сокровища Хакасии». Документальный фильм. 22.30 — Московские новости.

ТРЕТЬЯ ПРОГРАММА. 9.40 и 11.50 — Для учащихся 3-х классов. Природоведение. 13.10 — «Основы экономики и управления производством». 16.40 — Для учащихся старших классов. История. 17.20 — Для учащихся 9-х классов и средних специальных учебных заведений. Литература. 18.00 — Для студентов-заочников. Политэкономия. 18.55 — Для студентов-заочников II курса. Физика. 20.15 — Для студентов-заочников I курса. Общая химия. 21.30 — Для поступающих в вузы. Физика.

ЧЕТВЕРТАЯ ПРОГРАММА. 19.30 — «Экран зарубежного фильма». «Алло!.. Вы ошиблись номером». 21.00—О. Берггольц. Стихи разных лет. 21.30 — Документальные фильмы «Студенты», «Альма-матер». 22.00 — Концерт артистов оперетты.

18 НОЯБРЯ, СУББОТА

ПЕРВАЯ ПРОГРАММА. 9.05 — Цв. тел. Гимнастика для всех. 9.30 — Цв. тел. Для детей. «Театр «Колокольчик». 10.00 — «По родной стране». 10.45 — Всесоюзный телевизионный фестиваль народного творчества. 12.15 — Беседа с председателем Государственного комитета стандартов Совета Министров СССР В. В. Бойцовым. 12.45 — Цв. тел. «Музыкальные встречи». 13.15 — «Здоровье». 13.45 — «Киноискусство Страны Советов». «Солдаты». 15.30 — Цв. тел. Хоккей «Спартак» — «Торпедо» 16.15 — Э. Багрицкий. Лирика. 16.30 — Цв. тел. Мультфильмы: «Обида», «Бобренок Чука», «Раз, два — дружно!». 17.00 — Музыкальная программа для юношества. 19.50 — Художественный фильм «Только один телефонный звонок». 21.00 — «Время». 21.30 — «Кинопанорама».

ВТОРАЯ ПРОГРАММА. 14.00 — Цв. тел. Хоккей. «Спартак» — «Торпедо». 15.30 — «Сибирские горизонты». Документальные фильмы. 16.30 — Концерт классической музыки. 17.00 — «Исправленному верить». Художественный фильм. 18.15 — «Страницы творчества писателя М. Стельмаха». 19.00 — «По велению сердца». 19.30 — Концерт. 20.30 — «Горизонт». 21.30 — Цв. тел. Г. Гулиа. «Добрый город». Телеспектакль. 22.35 — Московские новости.

ТРЕТЬЯ ПРОГРАММА. 9.35 и 11.45 — Для учащихся 10-х классов и средних специальных учебных заведений. Химия. 10.05 — Английский язык. 10.40 и 12.40 — Для учащихся 10-х классов и средних специальных учебных заведений. Физика. 11.05 — Немецкий язык. 12.10 — Французский язык. 13.15 — Французский язык. 13.50 — Для студентов-заочников III курса. Сопротивление материалов. 15.10 — Для студентов-заочников I курса. Начертательная геометрия. 16.25 — Для студентов-заочников. Философия.

ЧЕТВЕРТАЯ ПРОГРАММА. 18.15 — «Там, где цветут эдельвейсы». Художественный фильм. 19.45 — Цв. тел. «В мире животных». 20.45 — «Осенняя пора». Камерный концерт. 21.25 — Научно-популярные фильмы: «Большой пасьянс», «Дело Ивана Сеченова», «Жизнь поля».

19 НОЯБРЯ, ВОСКРЕСЕНЬЕ

День ракетных войск и артиллерии

ПЕРВАЯ ПРОГРАММА. 9.05 — «На зарядку становись!» 9.30 — Цв. тел. «Будильник». 10.00— «Сегодня — День ракетных войск и артиллерии». 10.15 — Цв. тел. «Музыкальный киоск». 10.45 — Мультфильмы: «Про мишку, которого не ждали», «Королева — зубная щетка». 11.15 — «Литературные встречи». Александр Прокофьев. 12.00 — Цв. тел. Экранизация литературных произведений. «Отцы и дети». 13.40 — «Человек и закон». 14.00 — Для воинов Советской Армии и Флота. 14.30 — «Песня шагает с солдатом». 15.30 — «Сельский час». 16.30 — «Новости дня». 16.40 — Цв. тел. «Победоносный Сталинград». Киноочерк. 17.00 — «Клуб кинопутешествий». 18.10 — Цв. тел. Художественный фильм «Бессловесные друзья». 19.30 — VI пленум правления Союза композиторов СССР. Концерт советской песни.

ВТОРАЯ ПРОГРАММА. 13.05 — Хроника Подмосковья. 13.20 — «Ветер странствий». Телеочерк. 13.50 — Фильм — детям. «Красный галстук». 15.00 — Хоккей. «Химик» — «Динамо». 17.15 — Реклама. 17.30 — Цв. тел. Концерт советской песни. 18.00—К Дню ракетных войск и артиллерии. 18.30 — В. Дельмар. «Уступи место завтрашнему дню». 21.00 — «Поет Карлис Заринь». 21.30 — Цв. тел. «Солдат Иван Бровкин». Художественный фильм. 23.00 — Московские новости.

ТРЕТЬЯ ПРОГРАММА. 9.30 — Экономика сельскохозяйственного производства. 10.00 — Экран — врачу. 11.25 — «Экран учебного кино».

ЧЕТВЕРТАЯ ПРОГРАММА. 18.45 — Цв. тел. Концерт фольклорных коллективов Венгерской Народной Республики. 19.15 — «Шахматная школа». 19.45 — «На дальней точке». Телефильм. 21.00 — «Ираклий Андроников рассказывает...»

Тираж «Спортлото»

РИГА, 10 ноября. (ТАСС). В 31-м тираже «Спортлото» выиграли следующие номера **2** (автоспорт), **17** (художественная гимнастика), **30** (парусный спорт), **32** (прыжки в воду), **38** (стрельба — лук), **45** (футбол).

Октябрьский РК КПСС и парторганизация домоуправления № 1 Управления высотных домов и гостиниц с глубоким прискорбием извещают о смерти члена КПСС с 1912 года, персонального пенсионера

Степана Ивановича МАТЮШИНА

и выражают соболезнование семье и родным покойного.

Калининский РК КПСС и Московский институт электронного машиностроения с глубоким прискорбием извещают о безвременной кончине старейшего сотрудника института, члена КПСС с 1919 года, доцента, кандидата исторических наук

Михаила Александровича КОКОРИНА

и выражают соболезнование родным и близким покойного.

Черемушкинский РК КПСС, партбюро ЖЭК-5 с глубоким прискорбием извещают о кончине члена КПСС с 1918 года, персонального пенсионера, писателя-драматурга

Ивана Павловича ТОЛМАЧЕВА,

последовавшей на 84-м году жизни, и выражают соболезнование родным и друзьям покойного.

Погода

По сведениям Гидрометеоцентра СССР, сегодня днем в Москве ожидается сохранение теплой погоды, температура 4—6 градусов тепла, временами дождь, ветер западный, сильный.

Вчера в 15 часов в Москве было 5 градусов тепла, атмосферное давление 744 мм, относительная влажность 89 процентов. В ближайшие сутки давление будет падать, влажность не изменится.

Редактор Л. Н. Спиридонов.

Л—22324
Заказ № 4013
Объем 2 п. л.

Типография издательства «Московская правда» (Потаповский пер., 3)

Газета выходит шесть раз в неделю
Индекс 50863

АДРЕС РЕДАКЦИИ: 101886 ГСП, Москва, Центр, Чистопрудный бульвар, 8. ТЕЛЕФОНЫ РЕДАКЦИИ. КОММУТАТОР 294-30-00. Технический секретариат 223-16-50. Отдел писем и работы с рабкорами 294-30-00, доб. 3-25. Отдел партийной жизни 223-83-39. Отдел пропаганды и агитации 223-98-94. Отдел промышленности и транспорта 295-68-95. Отдел строительства и реконструкции 221-07-08. Отдел городского хозяйства и быта 223-47-82. Отдел науки, вузов и школ 294-30-00, доб. 4-14. Отдел литературы и искусства 223-73-09. Отдел информации 223-77-84. Иностранный отдел 223-37-74. Сектор спорта 294-30-00, доб. 2-57. Отдел оформления и иллюстрации 294-30-00, доб. 3-77. Отдел объявлений 294-18-45.