ОТ ДРУЖБА В СПОРТА КЪМ МИР НА ЗЕМЯТА

МОСКВА, 20 юли (От нашия специален пратеник Георги АТАНАСОВ)

Тържественото закриване на Игрите на добра воля в концертната зала „Русия" в Москва още веднъж извиси големия смисъл на това знаменателно събитие не само за спорта, но и за международните отношения. В своето слово председателят на Организационния комитет на Игрите на добра воля и председателя на Държавния комитет за физическа култура и спорт на СССР Марат Грамов нарече завършилия празник спортен символ на Международната година на мира, протекъл в духа на Женевската среща, на съветско-американския диалог на високо равнище, пряко отношение на подобряването на международния климат. А Тед Търнър, един от съинициаторите на Игрите на добра воля, президент на американската телевизионна компания Ти Би Ес, изрази голямата благодарност към организаторите и домакините от Съветския съюз за всичко, което направиха с такава сърдечност и отзивчивост за пре връщането на изминалите дни в тържество на добрата воля и доверието между хората.

Хиляди спортисти се бореха да докажат своето майсторство в различни дисциплини и в същото време издигаха глас в подкрепа на девиза на Игрите на добра воля — „От дружба в спорта — към мир на земята". Затова те ще останат в историята на човешките отношения не само като шампиони, рекордьори и участници, но и като носители, защитници и пропагандатори на непреходните морални ценности и хуманни идеали.

Символичната щафета на добра воля бе предадена от съветските домакини на пратениците на американския град Сиатъл, които заявиха, че ще направят всичко възможно следващите Игри на добра воля, които трябва да се състоят през 1990 г., да бъдат продължение на празника през тези дни.

И ПОБЕДИ НА ПРИЯТЕЛСТВОТО

По време на драматичния двубой за първото място между мъжките волейболни отбори на СССР и САЩ, продължил до полунощ, група млади любители на спорта издигнаха лозунг, на който с големи букви бе написано: „Нека победи дружбата!" Епичната борба премина през всички възможни перипетии (съставът на САЩ поведе с 2:0, докосваше се до крайната победа в четвъртия гейм, но съветските волейболисти с воля успяха да обърнат хода на мача в своя полза) и поднесе образци на майсторство — „блокадата" на съветския отбор, играта в защита на американците, атаките и на двата състава, сякаш за да се превърне в един от най-вълнуващите финални акорди на Игрите на добра воля.

Изтощени от близо тричасовата битка, волейболистите може би не забелязаха лозунга над главите на зрителите, но с цялото си поведение на площадката, с жестовете на спортменство и взаимно уважение след края на срещата бяха тези, които даваха конкретно съдържание на голямата идея, тържествуваща през 17-те дни на добрата воля по стадионите, залите, площадките и басейните на съветската страна. Така както боксьорите се прегръщаха на ринга в комплекс „Олимпийски" след напрежението на схватките, така както състезателите по академично гребане от СССР и САЩ приветствуваха с цветя в ръце хилядите зрители на гребния канал в „Крилатское", издигнали лозунга „Мир"...

ПРАЗНИЧНИ МИГОВЕ

Това бяха празнични мигове, но те нито започват, нито свършват в ограничен отрязък от времето. За да бъдат възможни незабравимите преживявания през тези юлски дни, бяха необходими пътуванията на спортистите, посланиците на добрата воля из десетки страни. Бяха необходими огромните усилия на организаторите, трябваше да съществува непрестанната грижа на съветската страна за мира. Добрата воля не е за ден, седмица, месец или година. Тя е силна, когато е постоянна нагласа, състояние на духа, така както я разбират и изявяват съветските хора, които посрещнаха като приятели пратениците на 80 страни от пет континента, а сега ги изпращат с трогателното „да се простим, но да не се раз деляме..." Тези думи съдържат смисъла на Игрите на добра воля, който трябва да стигне и до столиците на най-развитите държави и до селищата на Африка. Мирът е за цялата планета и може да бъде отстояван само с единството на всички нейни жители.

ВЗАИМНО УВАЖЕНИЕ

Тази истина звучеше чрез чудесните постижения на лекоатлети, плувци, колоездачи, баскетболисти, волейболисти, гимнастици и гимнастички, борци и боксьори... Чрез безбройните проявления на разбирателство и доброжелателност. Спортистите, пратеници на своите народи, излъчваха радост от живота, младостта и общуването. А магнетизмът на техните усмивки трябва да увлече милионите. Ръкостискане, а не бомби — това бе сърцевината на всички разговори и срещи на съветска земя през тези дни. Символите на миротворството са най-различни. И вълнуващото тържествено откриване, и поредицата забележителни резултати, и искрената надежда в рисунките на съветски и американски деца, и призивът на Катя Личова, поела пътя на Саманта Смит, и Алеята на добра воля, и обръщението на световноизвестните спортисти от СССР и САЩ към техните врстници от планетата.

Мечтата, надеждата за мир са вечни спътници на човечеството в неговото неспокойно битие. Устремен към тях измина пеша повече от 2500 км от Тквар чели до Москва заслужилият учител, ветеранът от Великата отечествена война Ражден Чантурия. Мечтата живее и в думите на спортния деятел на културата Лодулаз ал Авади: „Нас ни обединява едно желание — небето да бъде чисто и спокойно. Прекрасно е, че стремежът към мир и разбирателство между народите е заложен в основата на Игрите на добра воля. Спортистите трябва да се гордеят, че дават своя принос в това важно дело." И наистина през тези 17 дни и победители, и медалисти, и последни в класирането бяха горди от това, че чрез примера на честното си и етично съревнование показваха на какво е способен човек, заобиколен от приятели и обърнат към тях с най-хубавото от себе си. На какво е способен човек, когато живее в мир...

Състезания, резултати, класиране

ФУТБОЛ. В среща от турнира на Интертото отборът на „Кадмар" (Швеция) победи състава на „Витоша" с 5:4.

ВОДНА ТОПКА. На международния турнир в Загреб отборът на България победи Япония с 12:6. В другите срещи: СССР — Унгария 12:7, Югославия — Австралия 8:7, Италия — Китай 11:8.

ПЛУВАНЕ. Завърши тристранната среща между отборите на България, Полша и ФРГ — „Б" отбор. При жените победа спечелиха нашите плувкини, които са начело в класирането със 145 т. пред ФРГ 136 и Полша 79. При мъжете начело са представителите на ФРГ със 170 т. пред България 97 и Полша 93.

БАСКЕТБОЛ. На световното първенство за мъже в Испания се играха последните срещи: за 3-о място — Югославия — Бразилия 117:91, за 5-о — Испания — Италия 87:69, за 7-о — Израел — Канада 97:84.

Във втората приятелска среща между националните женски отбори на България и Бразилия отново победа спечелиха гостенките — този път с 87:83.

СКОКОВЕ ВЪВ ВОДА. През втория ден на републиканското първенство титлите извоюваха: жени — трамплин 3 метра — А. Таскова („Левски-Спартак"); мъже — кула — П. Георгиев (ЦСКА).

СПОРТНА АКРОБАТИКА. В отделните комбинации републиканските шампионски титли спечелиха: скачачи и скачачки — салтова комбинация — Н. Недялков (Ямбол) и В. Димитрова („Локомотив" Сф), винтова комбинация — Ив. Иванов (СтЗ) и М. Маркова („Академик" Сф); двойки мъже — балансова комбинация — Караджов и Димитров („Сливен"), темпова комбинация — Караджов и Димитров („Сливен"); тройки жени — балансова комбинация — Кръстева, Ангелова и Чолакова (ЦСКА „Септ. знаме"), темпова комбинация — Ангелова, Кърджалиева и Баракова (Ямбол).

СПОРТ-ТОТО. Резултати от 29-ия тираж: тото 1 — 1, 1, 1, 1, 2, 1, 1, 1, 2, 1, 1, 2; тото 2 — първо тегление — 9, 32, 33, 35, 42, 45 (16, 37); второ тегление — 13, 26, 29, 33, 37, 40 (3, 22)

Вести от чужбина

ЛОНДОН. До 20 юли 23 страни са отказали своето участие в игрите на Британската общност в знак на протест поради отказа на Маргарет Тачър да наложи икономически санкции на режима на апартейд в Южна Африка. Игрите трябва да започнат на 24 юли в шотландския град Единбург.

В ИМЕНА И ЦИФРИ

ВДИГАНЕ ТЕЖЕСТИ

Кат. над 110 кг — Тараненко (СССР) 447,5 кг, Гуняшев (СССР) 435, Сколимовски (Полша) 397,5, 4. В. Гюров 387,5.

ГРЕБАНЕ

Жени: скиф (лека категория) — Херон (САЩ), скиф — Думчева (СССР), двойка без кърмчия — СССР, четворка без кърмчия — СССР, четворка с кърмчия — СССР, осморка — СССР; мъже — скиф (лека категория) — Митюшев (СССР), скиф — Якуша (СССР), двойка без кърмчия — СССР, четворка с кърмчия — СССР, осморка — САЩ.

ВЕТРОХОДСТВО

Победители — мъже: клас „470" — Ресер (САЩ), клас „Торнадо" — Юрий и Сергей Коновалови (СССР), клас „Фин" — Коперски СССР), клас „Солинг" — Костецки (САЩ), клас „Летящ холандец" — Шпилко (СССР), клас „Звезда" — Рейнолдс (САЩ); жени клас „470" — Джонсон (Канада).

ДЖУДО

Кат. до 60 кг — Мукаи (Япония), Жучков (СССР), Пак Хак Ен (КНДР) и Пенела (Франция); абсолют на категория — Бикташев (СССР), Басик (Полша), Д. Запрянов и Окада (Япония).

Вдигане тежести

Атака на рекордите

И състезателите по вдигане на тежести оставиха следа в Игрите на добра воля. През последния ден се състоя очакваната по традиция с голям интерес надпревара в категория над 110 кг. Не бе трудно да се предположи, че за златния медал ще спорят известните съветски тежкоатлети Леонид Тараненко и Александър Гуняшев — и двамата автори на световни рекорди и носители на отличия от най-авторитетни първенства. Българският представител Валентин Гюров, който обикновено се състезава в категория до 110 кг и отстъпва значително по собствено тегло на съперниците, се представи достойно като четвъртото му място в двете движения и в двубоя е съвсем реално и според конкуренцията, и според неговите възможности.

Безспорно над всички бе олимпийският шампион в предишната категория, 30-годишният Тараненко, който и в двете движения си осигури златния медал още с първия опит. Другият изявен тежкоатлет — Гуняшев, не успя да затрудни своя съотборник. Победителят недвусмислено заяви за намеренията си да атакува световните рекорди, след като още за втория опит в изхвърлянето поиска 211,5 кг — с 0,5 кг повече от сегашното върхово постижение на Гуняшев. Успя да изхвърли тежестта, но не съумя да я задържи и в двата си редовни опита, и при четвъртото допълнително излизане на подиума. В изтласкването Тараненко покори 245 кг, но се отказа от втория и третия си опит, след като крайният му успех вече бе факт.

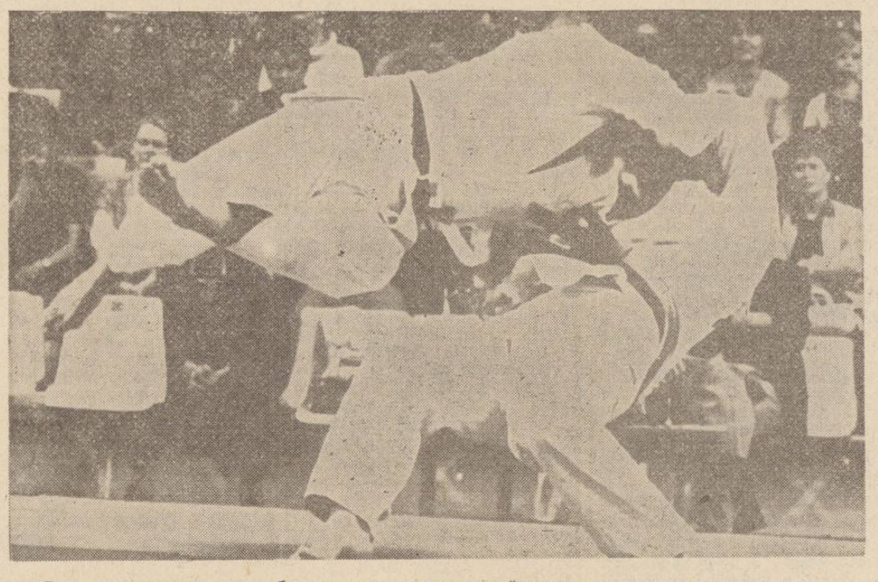

Турнирът на джудистите бе изпълнен с много майсторство и емоции за зрителите
Телефото ТАСС/ФИ/БТА

След световното първенство по футбол

Да се играе не е лесно...

Едва след втория кръг в предварителните групи футболът по стадионите на Мексико започна да става по-привлекателен и да задоволява големия интерес към световното първенство, макар че все още сметките ръководеха участвуващите 24 отбора. В тази фаза на шампионата регламентът повече задължаваше да се търси крайният резултат в двубоите, а не толкова изявата на терена, защото точките решаваха по-нататъшната съдба на всеки състав. Едва тогава и футболистите, освободени от задължението да бъдат предпазливи, да подчиняват всичко на точките, започнаха да играят според истинските си възможности, да показват какво представлява световното първенство като състезание, какви качества са необходими, за да се отличават и да бъдат полезни за отборите си.

И по-утвърдените имена в този спорт, и онези, които бяха дошли в Мексико с желание да разкрият таланта си, сякаш бяха решили да не повтарят слабости от Испания през 1982 г. Това най-много се отнася за аржентинеца Диего Марадона. Преди четири години той много повече сам си вярваше, че е звезда, без това да проличава в играта и поведението му. Вълната го отпрати встрани въпреки шума около неговото име. В Мексико като че ли бе настанало време силните да бъдат силни, да се види ролята на водещите играчи и за последен път да стане съвсем ясно, че без тях и най-подготвените отбори не могат да постигнат своите цели.

За много журналисти бе интересно да се срещнат със състезател, който да определи точно как трябва да се играе срещу футболисти от класата на Марадона, какви са предимствата на най-добрия състезател в шампионата? По този повод се чуха и написаха немалко мнения. В тях общо взето отговорите се свеждаха до това, че опазването на аржентинеца на терена е изключително трудна задача, за някои е неприятно задължение, за други — непосилна работа. Всеки посвоему обясняваше футболиста Марадона, докато защитникът Стефан де Мол с треньорска поръка да неутрализира Марадона в мача Аржентина — Белгия не каза думите: „Диего играе футбол с очите си, а не с краката. За него контролът на топката не е никакъв проблем. Когато той я владее, не гледа надолу, а гледа нас. И минава откъдето си поиска, и подава там, където смята, че е най-необходимо. Затова е толкова голям майстор."

Мнението на белгийския футболист насочи вниманието към първото и най-важно изискване, което се предявява към съвременния играч, независимо какъв е постът му в отбора — по време на срещата футболистът не трябва да има никакви проблеми при спиране, обработване и подаване на топката към съотборник. Това означава, че той до съвършенство е длъжен да владее азбуката на този спорт. И само при това условие е възможно да изпълнява всички останали задачи, включени в индивидуалната и в отборната тактика. В Мексико съставите, достигнали до четвъртфиналите, до полуфиналите и до финала, не срещаха трудности в техниката при играта с топка. Техническите умения не бяха елемент, по който съперниците се сравняваха, макар че някои бяха виртуози, а други не. Те са условие, без което реализирането на тактическия план е немислим, немислима е победата.

Най-добрите отбори в първенството не се отличаваха единствено по показателя индивидуална техника. За тях бяха възможни и доста по-сложни тактически варианти, макар че всички състави използуваха подреждането на терена 4—4—2. Играчите водеха битките, те се защитаваха, те бележеха голове и печелеха победи, но винаги по време на всеки мач личеше какво може дванадесетият участник в срещата — старши треньорът. Силните в световното първенство нямаха... слаби треньори. Билардо, Бекенбауер, Мишел, Ги Тис, че и другите в първата осмица разбират футбола, знаят от какво в тяхната работа зависи успехът. И го показваха, за да има полза целият отбор. Неколкократно Карлос Билардо заявяваше пред журналисти, че в подбора на състезателите за състава се е ръководил само от онова, което те могат, а не от своите принципни разбирания за футболната игра. И е подчинявал колективната тактика изцяло върху възможностите на играчите. Бекенбауер и Мишел постъпваха обратното — взимаха футболисти, чиито качества отговарят на треньорската концепция. И в двата случая отборите ставаха силни независимо от подхода. По този повод изказването на Боби Чарлтън пред семинара на треньорите бе: „Възможностите да се изгради стабилен отбор са две — подбор на играчи според треньорските виждания или треньорски виждания според качествата на наличните играчи. Смесването на двете не води доникъде."

Много от финалистите не стигнаха доникъде, но не само поради неправилна селекция, треньорски грешки по време на срещите и недостатъчна подготовка. При сравнително равни сили в редица двубои се открои и значението на мотива за изява на футболистите — онова, което се нарича морално-волева закалка, дух, желание да се воюва за личен и отборен авторитет. Твърдението — самочувствието идва с подготовката — не е отпаднало и бе валидно и на първенството в Мексико. Ала в поредния шампионат то изискваше и още едно умение — да се настройват състезателите за борба, съобразявайки се с конкретния съперник, а не въобще и само да им се казва, че са готови. Психически освободеният футболист може да реализира истинските си възможности, че и да ги надскочи дори. Както това показаха белгийците, без да са отбор от най-висока световна класа Мароко, Дания, Алжир и др.

Да се играе футбол, особено на световно първенство, не е лесно. Изводът се отнася за всички участници във финалите, независимо кой какво място заслужи в крайното класиране. Първите отбори успяха и първи да преодолеят трудностите, произтичащи от необичайните климатични и географски условия в страната-домакин. По-нататък те също имаха сили да се справят с всяко препятствие и да покажат, че съвременният футбол е труден и тежък спорт, че не е игра за самоуверени състезатели и треньори, а физическа и умствена дейност, която изисква професионално отношение и себеотдаване без остатък...

Борислав КОНСТАНТИНОВ
(Специален пратеник на „Работническо дело")
Мексико — София

СПРАВОЧНИК НА ЧИТАТЕЛЯ

Телевизия

Понеделник, 21 юли

ПЪРВА ПРОГРАМА

17,30 — Новини,
17,40 — За децата: „Експедиция „Следа—12" и „Магистърът ви чака",
18,50 — „Кота '86" — тв журнал за Строителни войски,
19,00 — Прогрес: „За топли и уютни жилища",
19,30 — Народна музика: Песни и хора от Тутраканско,
19,45 — Лека нощ, деца!,
20,00 — По света и у нас,
20,30 — Трудовата конституция — публицистично предаване за Кодекса на труда,
20,40 — Телевизионен театър: „Мадам Сан Жен" от Викториен Сарду,
22,20 — Изберете,
22,25 — Музикален преглед
22,55 — В края на деня,
23,10 — Журнал ЛИК.

ВТОРА ПРОГРАМА

19,15 — Новини,
19,20 — Лято '86 — предаване за чуждестранните туристи у нас на немски, френски, английски и руски език,
20,30 — „Език мой"...
20,35 — В света на джаза,
21,00 — София — нашата столица,
21,20 — Спортен екран,
21,50 — Днес,
22,00 — Световно отборно първенство по тенис за купата на федерацията (жени) — репортаж от Прага.

ПРОГРАМА НА СЪВЕТСКАТА ТЕЛЕВИЗИЯ

Приема се в София, Софийското поле, Перник и част от Пернишки окръг, част от Искърското дефиле.

17,45 — Днес по света,
18,00 — „Ускорение" — документален филм за проблемите по внедряване на нова техника в предприятията,
18,30 — „Смърт на колела" — научнопопулярен филм за трагичните последствия при шофиране в нетрезво състояние,
18,50 — Новини,
18,55 — „Алеко". С. Рахманинов — филм-опера — премиера,
20,00 — Бреме,
20,40 — Камерата гледа по света: „Художник и време",
21,40 — Днес по света,
22,05 — „Фаворит" — игрален филм (I серия),
23,18 — Край на програмата.

Вторник, 22 юли

ПЪРВА ПРОГРАМА

11,00 — По света и у нас,
11,30 — За децата: „Експедиция „Следа 12" и „Как на човека пораснаха крила" — анимационен филм,
12,15 — „Истинска молска случка" — документален филм,
12,35 — „Седморката на Блейк" — английски тв филм (XI епизод),
13,25 — Новини,
17,30 — Новини,
17,40 — Слово на извънредния и пълномощен посланик на Полската народна република у нас Веслав Бек по случай националния празник на страната,
17,50 — „Почти вълшебно при ключение" — детски игрален филм (I серия),
19,00 — Програма, по случай националния празник на Полша (I част),
19,50 — Лека нощ, деца!,
20,00 — По света и у нас,
20,25 — Хора на път,
20,30 — „Рожденият ден на малкия варшавянин" — полски игрален филм,
22,05 — Изберете,
22,10 — Програма по случай националния празник на Полша (II част),
22,50 — В края на деня.

ВТОРА ПРОГРАМА

19,15 — Новини,
19,20 — Лято'86 — предаване за чуждестранните туристи у нас на френски, английски, руски и немски език,
20,30 — „Венеция — колониал на сила" — научнопопулярен филм (III епизод),
21,10 — Световно отборно първенство по тенис за купата на федерацията (жени) — репортаж от Прага,
21,50 — Днес,
22,00 — Поетична антология,
22,10 — „Личен избор" — канадски игрален филм.

Сряда, 23 юли

ПЪРВА ПРОГРАМА

11,00 — По света и у нас,
11,30 — „Магистърът ви чака" — предаване за децата,
11,55 — Класическа музика: С изкуството на н. а. Антон Диков,
12,15 — „От вечерта до пладне" — съветски тв филм (I серия),
13,25 — Новини,
17,30 — Новини,
17,40 — За децата: „Срещи с вълшебния свят". Поздрави от децата на света и „Звънче": „Котаран-Мърморан" (IV епизод),
18,30 — Икономиката днес,
19,10 — Класическа музика: Вариации и фуга върху тема от Хендел от Красимир Кюркчийски в изпълнение на Софийската филхармония. Диригент з. а. Емил Табаков,
19,25 — Лъч: „История със сом",
19,50 — Лека нощ, деца!,
20,00 — По света и у нас,
20,30 — „Гневът на Ахил" — италиански игрален филм,
22,35 — Изберете,
22,30 — „Неизживени неща" — забавна програма,
23,00 — В края на деня,
23,15 — Световна поезия: Райнер Мария Рилке.

ВТОРА ПРОГРАМА

19,15 — Новини,
19,20 — Лято '86 — предаване за чуждестранните туристи у нас на английски, руски, немски и френски език,
20,30 — Български меридиани: „Сътрудничеството — осъзната необходимост",
21,00 — XII международен балетен конкурс „Варненско лято '86" (III тур) — пряко предаване от Летния театър във Варна,
21,50 — Днес,
22,00 — Спорт: световно първенство по тенис за купата на федерацията (жени) и международен турнир по водна топка за купа „София" — репортажи,
22,40 — Пожелахте да видите: „По море" — тв филм от ГДР (IX епизод).

Четвъртък, 24 юли

ПЪРВА ПРОГРАМА

11,00 — По света и у нас,
11,30 — „Срещи с вълшебния свят" — предаване за децата,
11,55 — Народна музика: Песни и хора от Тутраканско,
12,15 — „От вечерта до пладне" — съветски тв филм (II серия),
13,25 — Новини,
17,30 — Новини,
17,40 — „Почти вълшебно приключение" — детски игрален филм (II серия),
18,35 — Лъч: „На телефон...",
19,05 — Хора на път,
19,15 — Дискусионен клуб „Младост": „Разбираеми ли са музикалните пристрастия на съвременната младеж?",
19,50 — Лека нощ, деца!,
20,00 — По света и у нас,
20,30 — „Сантиментално следствие" — български тв филм,
21,35 — Изберете,
21,40 — „Земя на богове и хора" — документален филм,
22,05 — „Рапсодия в синьо" от Гершуин,
22,25 — В края на деня,
22,40 — Поезия: Гостува издателство „Христо Г. Данов" — стихове на Първан Стефанов и Недялко Славов.

ВТОРА ПРОГРАМА

19,00 — Тв информация за граждани с увреден слух,
19,15 — Новини,
19,20 — Лято '86 — предаване за чуждестранните туристи у нас на руски, немски, френски и английски език,
20,30 — Спорт: Международен турнир по водна топка за купа „София" и Международна колоездачна обиколка на България — репортажи,
21,00 — XII международен балетен конкурс „Варненско лято" (III тур) — пряко предаване от Летния театър във Варна,
21,50 — Днес,
22,00 — Световно отборно първенство по тенис за купата на федерацията (жени) — репортаж от Прага.

Петък, 25 юли

ПЪРВА ПРОГРАМА

11,00 — По света и у нас,
11,30 — Звънче: „За децата": „Котаран — Мърморан" (IV епизод) и Глобус: „Радостта на Европа" — концерт,
12,05 — „Седморката на Блейк" — английски тв филм (XII епизод),
12,55 — Музикален спектър,
13,25 — Новини,
17,30 — Новини,
17,40 — „Светлината на живота" — научнопопулярен филм,
18,00 — За децата: „Дресьори" тв филм (VI епизод), „Геометрия за най-малките" (VI епизод) и „Зеленото хапче" — анимационен филм,
18,50 — „Тревожните дни на горския десант" и „Коментар към бъдещото откритие" — документални филми,
19,25 — Заключителен концерт на II всесъюзен преглед на държавните ансамбли за народни песни и танци,
19,45 — Лека нощ, деца!,
20,00 — Време — информационна програма на Централната съветска телевизия,
20,40 — Новини,
20,55 — „Дървото на Джамал" — съветски игрален филм,
22,20 — Изберете,
22,25 — Хора на път,
22,35 — В края на деня,
22,50 — Мелодия на годината — тв класация на български естрадни песни,
23,50 — Световно първенство по фехтовка.

ВТОРА ПРОГРАМА

18,55 — Новини,
19,00 — „Здраве" — тв журнал,
19,30 — Боен: „Магистрали",
20,00 — Култура '86: „Книжарница — 100",
20,30 — Спорт: Международен турнир по водна топка за купа „София" и Международна колоездачна обиколка на България — репортажи,
21,00 — XII международен балетен конкурс „Варненско лято" (III тур) — пряко предаване от Летния театър във Варна,
21,50 — Днес,
22,00 — Туризъм и отдих,
22,20 — Десета муза: „Незавършено изречение" — унгарски игрален филм (II част),
23,25 — Световно отборно първенство по тенис за купата на федерацията (жени) — репортаж от Прага.

Събота, 26 юли

ПЪРВА ПРОГРАМА

10,00 — Новини,
10,05 — Изберете,
10,10 — Аеробна гимнастика,
10,30 — За децата: „Дресьори", — тв филм (VI епизод), „Геометрия за най-малките" (VI епизод), „Зеленото хапче" — анимационен филм, и „Поздрави от децата на света",
11,30 — Незавършени очерци: „Чистата стая",
12,00 — Писма на зрители,
12,30 — Новини,
12,40 — Тв калейдоскоп,
13,20 — Световно отборно първенство по тенис за купата на федерацията (жени) — пряко предаване от Прага,
14,00 — Филмов очерк,
14,10 — „Минута е много" — тв състезание,
14,45 — Стил,
15,25 — Направи сам,
15,40 — В света на джунглата: „Носорозите са добре" — научнопопулярен филм,
16,30 — „Синьо лято" — детски игрален филм (I епизод),
17,30 — Новини,
17,40 — Портрети: Едуард Мане,
18,20 — Студио „Младост",
19,20 — Народно творчество,
19,50 — Лека нощ, деца!,
20,00 — Панорама,
20,40 — Новини,
20,50 — „Дом в колониален тип" — кубински игрален филм,
22,10 — Изберете,
22,15 — „В събота вечер" — забавна програма,
23,00 — Световно първенство по фехтовка — репортаж,
23,20 — Студио „Х": „Реквием за едно откраднато дете" (I част) игрален филм от САЩ от поредицата „Мишените на Андрос".

ВТОРА ПРОГРАМА

19,00 — Новини,
19,05 — Театрални меридиани: „Почтен дом" от Берджих Брбски. Постановка на Чехословашката телевизия,
19,35 — Художествена самодейност: „Априлци",
20,00 — Голове, метри, секунди,
20,30 — Събота по същото време,
21,00 — XII международен балетен конкурс „Варненско лято" (III тур) — пряко предаване от Летния театър във Варна,
21,50 — Днес,
22,00 — Голове, метри, секунди.

Неделя, 27 юли

ПЪРВА ПРОГРАМА

10,00 — Новини,
10,05 — Изберете,
10,10 — Неделно детско утро: „Приказни ритми" и „Глобус": „Радостта на Европа" — концерт,
11,05 — Седем дни за вас, деца!,
11,30 — Срещи в родния край,
12,30 — Новини,
12,40 — Бразди,
13,40 — Световно отборно първенство по тенис за купата на федерацията (жени) — пряко предаване от Прага,
14,30 — „Стопани на щедра земя" — филмов очерк,
14,45 — „Час по всичко" — предаване за средношколците,
15,45 — Памет: „Срещи с времето",
16,15 — „Синьо лято" — детски игрален филм (II епизод),
17,05 — Атлас: „Гърмящата вода",
17,30 — Всяка неделя,
19,50 — Лека нощ, деца!,
20,00 — По света и у нас,
20,30 — „Рембранд" — холандски игрален филм,
22,15 — Изберете,
22,20 — „Красиво небе" — забавна програма,
22,45 — В края на деня,
23,00 — Поезия: Гостува издателство „Христо Г. Данов" — стихове на Станка Пенчева и Александър Бандеров,
23,05 — Световно първенство по фехтовка — репортаж.

ВТОРА ПРОГРАМА

18,50 — „Почти вълшебно при ключение" — детски игрален филм (I серия),
19,50 — ЛИК: „Българското присъствие в Будапеща",
20,15 — Голове, метри, секунди,
21,50 — Днес,
22,00 — „Водната змия" — научнопопулярен филм,
22,20 — „Злият дух на Ямбуй" — съветски игрален филм.

Времето

Днес още от сутринта от запад ще настъпи заоблачаване, което ще обхване предимно западната половина от страната, където в следобедните часове и преди полунощ ще паднат краткотрайни валежи, придружени от гръмотевици. Вятърът ще се засили от изток. Максимални температури — между 25 и 30 градуса. За района на Софийско — около 25 градуса. По Черноморието — между 25 и 28 градуса, а на морската вода — 24—25 градуса.

Изгледи за вторник и сряда: През първия ден ще има значителна облачност. На места ще превали дъжд, придружен от гръмотевични бури. Максимални температури — между 25 и 30 градуса. През втория ден намаление на облачността, постепенно отслабване и спиране на превалванията, а температурите слабо ще се повишат.

На 21 юли

Слънцето изгрява в 6.07 ч., а залязва в 20,59 ч. Продължителността на деня е 14,52 часа.

Луната изгрява в 21.37 ч., а ще залезе в 6,47 ч. на 22 юли. Фаза — пълнолуние.

Най-ниската температура на този ден — 9,7 градуса, е измерена през 1978 г., а най-високата — 34,8 градуса — през 1902 г.

Температурите в 15 часа на 20 юли

В някои столици и други градове

София — 24, Москва — 24, Ленинград — 18, Киев — 27, Сиктивкар — 15, Букурещ — 29, Белград — 20, Будапеща — 17, Берлин — 19, Бон — 22, Прага — 15, Варшава — 19, Виена — 15, Атина — 30, Рим — 24, Анкара — 29, Стокхолм — 21, Хелзинки — 20, Осло — 16, Лондон — 18, Париж — 23, Мадрид — 29, Алжир — 30, Тунис — 28 градуса.

РАБОТНИЧЕСКО ДЕЛО
ОРГАН НА ЦЕНТРАЛНИЯ КОМИТЕТ НА БЪЛГАРСКАТА КОМУНИСТИЧЕСКА ПАРТИЯ
РЕДАКЦИОННА КОЛЕГИЯ
АДРЕС НА РЕДАКЦИЯТА
1000 София, бул. „В. И. Ленин" 47. Телефонна централа за връзка с всички звена на редакцията — № 46—31. Директно избиране на всички вътрешни номера — тел. 71-41. Приемна на в. „Работническо дело" — бул. „В. И. Ленин" 47, тел. 46-31. Телекс 547
Държавна печатница „Димитър Благоев" 21100