ОТ МОСКВЫ ДО САМЫХ ДО ОКРАИН

МОЩНОСТЬ ЭНЕРГОБЛОКА — 500.000 КИЛОВАТТ

СЕМЕНА ЯЧМЕНЯ — НА ЭКСПОРТ

«СПАРЕННЫЕ ТРИЛИСТНИКИ» НА УЛИЦАХ ЕРЕВАНА

МОСКВА

С первых дней работы стволопроходческому комбайну ПД-2 не оказалось равных. Стальной проходчик позволяет комплексно механизировать все процессы сооружения шахтных стволов, обеспечить устойчивые темпы работы до 120—140 метров проходки в месяц, в два с половиной раза увеличить производительность труда на этих операциях. Создан агрегат специалистами ЦНИИПодземмаш. А изготовлен коллективом «Уралмаша».

ЛЕНИНГРАД

Первыми «букварями для машин» называют специалисты световые каталоги механических шумов и звуков человеческого голоса, составленные ленинградскими учеными во главе с профессором Л. Л. Мясниковым. Они разработали ряд систем автоматического распознавания звуковых образов.

ТРОИЦК

(Челябинская область)

Стройка крупнейшего энергетического блока мощностью в 500 тысяч киловатт началась на Троицкой ГРЭС. Сооружение его намечено завершить в середине пятилетки. С пуском блока-исполина мощность Троицкой ГРЭС — одной из крупнейших на Урале — возрастет до двух миллионов киловатт.

ВИЛЬНЮС

Вблизи Капсукаса — растущего индустриального центра на юге Литвы — создается крупное водохранилище. Оно не только «утолит жажду» промышленности, но и предохранит от обмеления и зарастания озеро Жувинтас — крупнейшее в Восточной Европе местообитание белых лебедей.

(ТАСС).

НОВОСЕЛЬЕ НА СЕТУНИ

В ПОЙМЕ реки Сетунь сегодня еще нет новостроек. Но пройдет немного времени, и на этом участке, который протянулся с севера на юг — от моста окружной железной дороги до Ломоносовского проспекта и с запада на восток — от Мосфильмовской улицы до Киевской железной дороги, — возникнет новый микрорайон.

Потылиха — Мосфильмовская улица — так пока называют его условно в мастерской № 3 управления «Моспроект-1», где под руководством лауреата Ленинской премии Е. Стамо архитекторы С. Карпова, Н. Пелевина, Г. Миронов и инженер А. Карра разработали проект застройки этой части Москвы.

— Природные условия и ландшафт в пойме реки Сетунь, склоны которой то круто поднимаются к Мосфильмовской улице, то полого спускаются к Киевской железной дороге, представляют богатые возможности для интересного и оригинального решения застройки, — рассказывает Евгений Николаевич Стамо.

Кроме в общем-то сложного и красивого рельефа, архитекторы учли также сложившуюся застройку самой Мосфильмовской улицы и прилегающих к ней переулков, которая должна стать единым ансамблем в новом районе.

Сейчас завершен проект этого микрорайона. Мы знаем, где и какие разместятся здания, какими они будут.

— Вот посмотрите. — Архитектор показал в макете кольцеобразное здание, разместившееся на левом берегу Сетуни. — Это девятиэтажный дом диаметром около 180 метров. Такое здание уже строится в Матвеевском. Несмотря на то что его стены снаружи круглые, в комнатах они прямые. Окна будут выходить в просторный и зеленый двор.

Этот дом будет как бы центром микрорайона. Невдалеке от него, ближе к Ломоносовскому проспекту, вдоль железной дороги поднимутся четыре 23-этажных здания. Обычно принято размещать такие дома на высоких местах рельефа, здесь же они расположатся в пойме реки и не будут закрывать со стороны Сетуни Мосфильмовскую улицу. Кроме того, на склоне, спускающемся от Мосфильмовской улицы, разместятся новые здания посольств.

В центре всего района проектируется создать зеленый массив — ландшафтный парк, часть которого войдет в охранную зону памятника архитектуры — церкви Троицы в Голенищеве, построенной в 1644 году. Протекающая через массив речка Сетунь будет расчищена и углублена. Девиз наших архитекторов — максимальный союз с природой. В проекте этой застройки он полностью выдерживается.

Еще одной особенностью этого микрорайона станет большой водоем, который расположится в парке ближе к Ломоносовскому проспекту. В него будет подаваться подогретая вода после использования на близлежащей ТЭЦ № 12.

По правому берегу Сетуни, вблизи того места, где она впадает в Москву-реку, застройка в основном уже закончена. Здесь построена группа домов-башен. На противоположном, левом, берегу по пологому склону уступами разместилась группа корпусов, стройный ряд которых как бы подводит вас к многоподъездному 9-этажному дому, возвышающемуся над застройкой. Из района Потылиха — Мосфильмовская будут выведены в Очаковскую промышленную зону почти все предприятия. На месте останется только одна кинокопировальная фабрика.

Общая жилая площадь микрорайона составит почти 80 тысяч квадратных метров. Кроме пяти уникальных зданий в пойме реки, которые будут построены, на склонах уже разместились в различных сочетаниях 12—14—16-этажные дома, сгруппированные по два, по три и по четыре.

Пройдет несколько лет, и у Москвы появится еще один живописный и благоустроенный жилой район.

В. ТОРГАЕВ.

МИНСК

Сев озимых начался в Белоруссии. Под них отведено 1 миллион 145 тысяч гектаров — пятая часть всей пашни республики. Высеваются высокоурожайные сорта, хорошо зарекомендовавшие себя в местных условиях.

КИЕВ

Первая очередь осушительной системы «Зубр» принята в эксплуатацию во Львовской области. С ее помощью до конца нынешнего года местные мелиораторы намечают отвоевать у болот еще тысячу гектаров. Новая система оборудуется наиболее долговечным и выгодным гончарным дренажем, современными водорегулирующими сооружениями. Всего в республике в нынешнем году намечается сдать в эксплуатацию свыше ста тысяч гектаров осушительных систем.

ОДЕССА

Первые партии элитных семян озимого ячменя высокопродуктивных сортов «Орион» и «Одесский-46» отправил научно-исследовательским станциям Болгарии и Румынии Всесоюзный селекционно-генетический институт (Одесса).

МАЛГОБЕК

(Чечено-Ингушская АССР)

Город нефтяников Малгобек переселяется сейчас со склонов Терского хребта в зеленую Солнечную долину. Причина — частые оползни. В долине, в новых кварталах города, ныне почти столько же жителей, сколько в старых, на горе.

КАЛИНИН

Миллиардная за историю предприятия лампочка выпущена вчера на Калашниковском электроламповом заводе. По графику это событие должно было произойти на пять дней позже. Но коллектив завода приблизил его, развернув соревнование за досрочное выполнение заданий 1971 года.

ФРУНЗЕ

Один из самосвалов «ГАЗ-53Б», сошедший вчера с конвейера Фрунзенского автосборочного завода, помечен цифрой «1000». Столько машин выпустил за небольшое время коллектив предприятия специально для перевозки зерна нового урожая.

ГОРЬКИЙ

Вчера здесь открылась ярмарка, посвященная 750-летию города. Распахнули двери свыше ста павильонов торговли и общественного питания. Заработали карусели, комнаты смеха, цирк «Шапито», аттракционы.

(ТАСС).

АРМЕНИЯ

В республике в жилищном и промышленном строительстве все шире применяется метод подъема этажей и перекрытий, при котором здания возводятся не с основания, а с крыши. Этот метод, как показывает практика, позволяет строить быстрее, сокращает расходы средств, материалов и труда. Построенные таким образом жилые дома — «спаренные трилистники» — оживили архитектуру столицы республики — Еревана.

НА СНИМКЕ: жилые здания типа «спаренный трилистник».

Фото Б. Немрута и Р. Акопяна (Фотохроника ТАСС).

Фото-информация

ТАТАРСКАЯ АССР

«Ускорить строительство комплекса нефтехимических предприятий в Нижнекамске» — записано в Директивах XXIV съезда КПСС.

Нижнекамский нефтехимический комбинат растет, набирает силы. Здесь каждый год вступают в строй новые производства.

НА СНИМКЕ: монтаж многотонной ректификационной колонны второй очереди производства изопренового каучука.

Фото Б. Мясникова. (Фотохроника ТАСС).

ГОЛУБОЙ ЭКРАН

С 30 АВГУСТА ПО 5 СЕНТЯБРЯ

ПОНЕДЕЛЬНИК, 30 АВГУСТА

ПЕРВАЯ ПРОГРАММА. 10.15 — Для школьников. «Рассказы об искусстве». 10.40 — Цветное телевидение. «Каменный гость». Фильм-опера. 12.05 — «Сельская страда». 12.15 — Концерт. 12.45 — Чемпионат мира по вольной борьбе. 17.20 — «Здоровье». 17.50 — «Трибуна писателя». 18.05 — Цветное телевидение. Концерт. 18.35 — Для школьников. «Пионерия». 19.00 — Футбол. «Динамо» (К) — «Динамо» (М). 20.45 — «Время». 21.15 — Концерт.

ВТОРАЯ ПРОГРАММА. 19.00 — Цветное телевидение. «Хождение за три моря». Художественный фильм. 1-я серия. 20.30 — Играет Большой симфонический оркестр Всесоюзного радио и телевидения. 21.15 — «Ираклий Андроников рассказывает...» 22.35 — Чемпионат мира по вольной борьбе.

ЧЕТВЕРТАЯ ПРОГРАММА. 19.30 — К началу нового учебного года. 20.00 — Цветное телевидение. Концерт ансамбля «Диэло». 20.30 — Цветное телевидение. «Римский-Корсаков». Художественный фильм.

ВТОРНИК, 31 АВГУСТА

ПЕРВАЯ ПРОГРАММА. 10.15 — Цветное телевидение. «Музыкальный киоск». 10.45 — Телетеатр для детей. Е. Тудоровская, В. Метальников. «Птичье молоко». 11.55 — «Первый раз в первый класс». Телефильм. 12.10 — «Природа и человек». 17.10 — «Здравствуй, школа!». 17.50 — Цветное телевидение. «О маленькой Касе и Большом волке». Мультфильм. 18.05 — «Коммунист и время». 18.35 — Концерт. 19.00 — «К началу нового учебного года». Выступление министра просвещения СССР М. А. Прокофьева. 19.15 — Концерт. 20.00 — «Лица друзей». 21.00 — «Время». 21.30 — Концерт.

ВТОРАЯ ПРОГРАММА. 19.00 — Цветное телевидение. «Хождение за три моря». 2-я серия. 20.30 — «Музыкальная гостиная». 21.30 — «Первый учитель». Художественный фильм.

ЧЕТВЕРТАЯ ПРОГРАММА. 19.05 — Цветное телевидение. «Совет да любовь». Фильм-концерт. 20.15 — «Молодость». 20.45 — Цветное телевидение. Лопе де Вега. «Собака на сене». Телеспектакль.

СРЕДА, 1 СЕНТЯБРЯ

ПЕРВАЯ ПРОГРАММА 10.15 — Для школьников. Концерт. 10.40 — Цветное телевидение. «Вешние воды». Художественный фильм. 12.05 — Концерт. 17.15 — Цветное телевидение. Для школьников. «Дочь солнца». Мультфильм. 17.35 — Концерт. 18.05 — «Первоклассница». Художественный фильм. 19.10 — «К началу нового учебного года». Выступление министра высшего и среднего специального образования СССР В. П. Елютина. 19.25 — Концерт. 20.00 — «Горизонт». 21.00 — «Время». 21.30 — «Страницы истории советского кино». «Яблоки 41-го года». 23.00 — Концерт классической музыки.

ВТОРАЯ ПРОГРАММА. 19.00 — Для школьников. Концерт-обозрение. 19.30 — Цветное телевидение. Хоккей. ЦСКА — «Дукла» (ЧССР). 21.45 — «Подмосковье». 22.15 — Концерт.

ТРЕТЬЯ ПРОГРАММА. 10.35 — Для учащихся 10-х классов. Общая биология. 12.40 — Для учащихся 10-х классов. Общая биология. 16.00 — Экран — врачу. 18.00 — Научно-популярный кинофильм «В этом прекрасном и яростном мире». 18.25 — Научно-популярный кинофильм «Мир, оживший в деревне». 18.45 — Для учащихся 10-х классов. Общая биология.

ЧЕТВЕРТАЯ ПРОГРАММА. 19.30 — «День без числа». Телефильм. 20.00 — Цветное телевидение. «Клуб кинопутешествий». 21.00 — Оперетта О. Хромушина «Франсуаза». Телеспектакль.

ЧЕТВЕРГ, 2 СЕНТЯБРЯ

ПЕРВАЯ ПРОГРАММА. 10.15 — «Несостоявшаяся дуэль». Художественный фильм. 11.45 — «Большая арена юного спортсмена». 12.15 — Цветное телевидение. «Русский калейдоскоп». Телефильм. 17.15 — «Объектив». 18.05 — «Животноводству — промышленную основу». 18.20 — «Фестиваль юных». 18.45 — «К началу нового учебного года». Выступление председателя Государственного комитета Совета Министров СССР по профтехобразованию А. А. Булгакова. 19.00 — «Время». 19.30 — Цветное телевидение. Турнир по хоккею на приз газеты «Советский спорт». Полуфинал. 21.45 — «Тройная проверка». Художественный фильм. 23.15 — Цветное телевидение. Эстрадный концерт.

ВТОРАЯ ПРОГРАММА. 19.00 — «Беглец». Телефильм. 19.45 — «Татьяна Викторовна Таня». Телеочерк. 20.30 — «Тренер». Художественный фильм. 21.50 — Концерт. 22.30 — Футбол. «Динамо» (М) — «Динамо» (Мн).

ТРЕТЬЯ ПРОГРАММА. 10.35 — Для учащихся 9-х классов. Общая биология. 12.40 — Для учащихся 9-х классов. Общая биология. «Вводный урок». 18.25 — Для учащихся 9-х классов. Общая биология. «Вводный урок». 19.00 — Экран — учителю. Математика. 19.45 — Научно-популярный кинофильм «Синие атакуют планету». 20.10 — Научно-популярный кинофильм «Волжский офорт».

ЧЕТВЕРТАЯ ПРОГРАММА. 19.30 — Цветное телевидение. «В мире животных». 20.40 — «Музыкальные встречи». 21.15 — В. Кожевников. «Мастера». Телеспектакль.

ПЯТНИЦА, 3 СЕНТЯБРЯ

ПЕРВАЯ ПРОГРАММА. 10.15 — Цветное телевидение. «Казаки». Художественный фильм. 11.50 — «Светит звездочка». 12.20 — Цветное телевидение. «Музыкальный калейдоскоп». 17.10 — Цветное телевидение. Для дошкольников и младших школьников. «Ананси». «Веселая карусель». Мультфильмы. 17.40 — «Рабочая минута». 18.05 — «Родник». 18.45 — «Мир социализма». 19.15 — Концерт. 19.55 — Театральный спектакль. 22.35 — Спортивный дневник. 23.05 — Цветное телевидение. «Имя твое». Фильм-балет.

ВТОРАЯ ПРОГРАММА. 19.00 — Для школьников. «Трамплин». 19.30 — «Фро». Телефильм. 20.30 — «Земледелец». 21.00 — Цветное телевидение. «Русский романс». Передача 4-я. 21.30 — «Справочное бюро». 21.50 — «Авария». Художественный фильм.

ТРЕТЬЯ ПРОГРАММА. 10.30 — Для учащихся 8-х классов. Литература. 11.45 — Для учащихся 2-х классов. Природоведение. 12.35 — Для учащихся 8-х классов. Литература. 13.20 — Для учащихся 10-х классов. Литература.

ЧЕТВЕРТАЯ ПРОГРАММА. 19.25 — «Там, где твой дом». Киноочерк. 20.15 — Цветное телевидение. «Фатима». Художественный фильм. 21.50 — Концерт Государственного симфонического оркестра СССР.

СУББОТА, 4 СЕНТЯБРЯ

ПЕРВАЯ ПРОГРАММА. 9.45 — Цветное телевидение. Эстрадный концерт. 10.15 — «Путешествие в сказку». 10.45 — «Здоровье». 11.15 — Концерт. 11.50 — «Новый город Ташкент». Телеочерк. 12.20 — «Сердце друга». Художественный фильм. 13.45 — «Творчество народов мира». 14.10 — Цветное телевидение. Для детей. «Летающий Мишка». «Экспедиция за медом». Мультфильмы. 14.50 — «В Шахматово, к Блоку». Телеочерк. 15.20 — «Самоцветы». 15.50 — «Сибирь — планета комсомольская». 16.20 — Цветное телевидение. «В мире животных». 17.40 — «Озорные частушки». Телефильм. 18.05 — «Поиск». 18.50 — Цветное телевидение. «Музыкальная палитра». Фильм-концерт. 19.50 — «Этот удивительный спорт». Телефильм. 21.10 — «Время». 21.40 — Цветное телевидение. «Страх». Телеспектакль по мотивам романа Дж. Чейза «Свидетелей не будет». Часть 1-я. 23.10 — Чемпионат мира по классической борьбе. 23.40 — Концерт.

ВТОРАЯ ПРОГРАММА. 16.00 — «Цирк на экране». 16.45 — «Для дома, для семьи». 17.30 — Цветное телевидение. Фильм — детям. «Приключения Тома Сойера». 19.00 — Для юношества. «От 14 до 18». 20.00 — Реклама. 20.30 — «Разведчики». Документальный фильм. 20.50 — «Экран комедийного фильма». «Девушка с характером». 22.10 — «Вечер оперетты».

ТРЕТЬЯ ПРОГРАММА. 10.40 — Для учащихся 7-х классов. Зоология. 11.45 — Для учащихся 4-х классов. Литература. 12.40 — Для учащихся 7-х классов. Зоология. 13.10 — Научно-популярный кинофильм «Вижу Землю». 13.35 — Научно-популярный кинофильм «Это мы». 13.50 — Научно-популярный кинофильм «Смоленск». 14.05 — Для учащихся 7-х классов. Зоология.

ЧЕТВЕРТАЯ ПРОГРАММА. 19.00 — Р. Отколенко. «Здравствуйте, наши папы». Телеспектакль. 20.20 — «Музыка для всех нас». 21.35 — Телефильмы «Была деревня Кондопога», «Василий Колотов».

ВОСКРЕСЕНЬЕ, 5 СЕНТЯБРЯ

Всесоюзный День работников нефтяной и газовой промышленности

ПЕРВАЯ ПРОГРАММА. 9.30 — «Будильник». 10.00 — «Музыкальный киоск». 10.30 — Сегодня — Всесоюзный День работников нефтяной и газовой промышленности. 11.00 — Концерт по заявкам. 11.30 — «Сын Каспия». Телефильм. 11.50 — Экранизация литературных произведений. «Капитанская дочка». 13.30 — «Сокровища Эрмитажа». 14.00 — Цветное телевидение. Для детей. «Витамины», «Прогулка за город», «Приключения могучего мышонка». Мультфильмы. 14.25 — Для воинов Советской Армии и Флота. 14.55 — Песни композитора Е. Птичкина. 15.30 — «Мой край — Кабардино-Балкария». 16.30 — «Труженики села». 17.00 — Цветное телевидение. «Клуб кинопутешествий». 18.05 — Цветное телевидение. «Поет Муслим Магомаев». Телефильм. 19.25 — «Рассказы о театре». 21.00 — «Время». 21.30 — Цветное телевидение. «Страх». Часть 2-я. 22.55 — Чемпионат мира по классической борьбе.

ВТОРАЯ ПРОГРАММА. 14.15 — «Хроника Подмосковья». 14.25 — «Товарищ песня». 15.05 — Фильм — детям. «Друг мой, Колька». 16.30 — Для школьников. «Лесное эхо». 17.00 — Стихи Н. Брауна. 17.30 — Цветное телевидение. А. Рубинштейн. «Демон». Из истории оперы. 18.15 — Телевизионный театр миниатюр. «Наши соседи». 19.00 — «Вуз, вуз, вуз...» Документальный фильм. 19.30 — «Музыкальная афиша». 20.30 — «Самолет уходит в 9». Художественный фильм. 22.00 — «Горизонт».

ТРЕТЬЯ ПРОГРАММА. 11.30 — Экран — учителю. 12.15 — Экран — врачу. 14.15 — Научно-популярный кинофильм «Природы первое дыхание». 14.40 — Научно популярный кинофильм «Художник и электроника».

ЧЕТВЕРТАЯ ПРОГРАММА. 19.15 — «Экран комедийного фильма». «Одни неприятности». 20.30 — «Здоровье». 21.00 — «Встреча с композиторами Москвы». 22.00 — Телевизионные документальные фильмы «Шаги», «На Стрежне».

ЧЕМПИОН ЭКЗАМЕНУЕТ ОЛИМПИЙЦЕВ

ХОККЕЙ

Вчера наша молодая олимпийская сборная держала свой первый серьезный экзамен. В рамках международного турнира на приз газеты «Советский спорт» она встретилась с чемпионом страны — ЦСКА. Экзаменатор олимпийцам попался строгий (мы уже писали, что армейцы в самом начале сезона находятся в отличной форме). Однако мы сами давайте не будем слишком строги к экзаменуемому, ибо, во-первых, олимпийская сборная еще только начинает свой путь, а во-вторых, ее наставнику заслуженному мастеру спорта В. Боброву по различным причинам не удалось собрать всех лучших игроков, на которых он вправе был рассчитывать. И в какой-то степени нынешний состав олимпийской сборной можно считать случайным.

По существу лишь звено Шадрина пыталось на равных вести борьбу с армейцами. Мартынюк, Шадрин и Якушев довольно много комбинировали (иногда красиво), подчас им удавалось запирать соперника в зоне. Но до самого главного — до завершающего броска по воротам — дело доходило редко. И все же именно это звено сыграло свой «микроматч» с армейцами вничью — 2:2, забросив две единственные шайбы в ворота ЦСКА (Мартынюк и Якушев).

Остальные два звена олимпийской сборной действовали на редкость слабо. Несмотря на то, что они выступали против различных троек армейцев, хоккеисты ЦСКА, как правило, имели подавляющее преимущество. Особенно неудачно играло звено, в котором было четыре динамовца — защитники Орлов и Назаров и нападающие Шилов и Мотовилов с центровым Федотовым из горьковского «Торпедо». В первом периоде эта пятерка в течение двух минут играла против трех хоккеистов ЦСКА, но не создала у ворот Третьяка почти ни одного опасного момента.

У армейцев ударным было, безусловно, звено Фирсова, в котором в нынешнем сезоне играет Харламов. Не удивительно, что из восьми шайб, заброшенных в ворота Шеповалова, шесть приходятся на долю этого звена. Три раза зажигал красную лампочку за воротами Фирсов, три раза — Викулов. Еще два гола на счету Блинова.

С. КРУЖКОВ.

НА СТАДИОНАХ СТРАНЫ И МИРА

ВАРЕСЕ. Выдающегося успеха добился на стартовавшем в этом итальянском городе чемпионате мира по велосипедному спорту советский гонщик Эдуард Рапп из Омска. Он победил в гите на тысячу метров с места, завоевав таким образом первую высшую награду этих крупнейших соревнований.

АМСТЕРДАМ. В пятой партии полуфинального матча претендентов на первенство мира по шахматам между Н. Александрия (СССР) и М. Лазаревич (Югославия), проходящего в голландском городе Бладеле, зафиксирована ничья. Итак, пока — 3:2 в пользу Александрии. Напомним, что такой же счет и в другом, минском полуфинале, в котором выступают советские шахматистки Алла Кушнир и Татьяна Затуловская. Ведет Кушнир.

БИЛЬБАО. Девяносто минут игры в этом испанском городе между футболистами московского «Динамо» и бельгийским клубом «Стандард» (Льеж) закончились безрезультатно — 0:0, и соперники пробили по пять пенальти. Бельгийцы забили четыре гола, динамовцы — три. Этим матчем открылся международный мини-турнир на «Кубок города Бильбао».

(ТАСС).

ТЕЛЕВИДЕНИЕ

27 АВГУСТА

ПЕРВАЯ ПРОГРАММА. 10.15 — Для школьников. «Ветер странствий». 10.50 — «Военная тайна». Художественный фильм. 12.15 — «Мы — из Рязани». Концерт. 17.00 — «По вашим письмам». На вопросы телезрителей о работе школ коммунистического труда отвечает секретарь ВЦСПС Л. А. Землянникова. 17.15 — «Сельская страда». 17.25 — Для школьников. «Фестиваль юных». 17.50 — Цветное телевидение. «Мой друг Мартын». Мультипликационный фильм. 18.05 — Спорт в изобразительном искусстве. 18.35 — «Рабочая минута». Об опыте работы коллектива ГПЗ-1. 18.50 — «Поэзия». 19.15 — «Мечта». Художественный фильм. 21.00 — «Время». 21.30 — Цветное телевидение. Телевизионный театр миниатюр «Наши соседи». 22.15 — Цветное телевидение. «Только начало». Документальный фильм VII Московского международного кинофестиваля. Вступительное слово политического обозревателя Центрального телевидения и Всесоюзного радио Вал. Зорина. 22.40 — Эстрадный концерт.

ВТОРАЯ ПРОГРАММА. 18.00 — «На московской орбите». 18.30 — Для школьников «Сами о себе». 19.00 — Дж. Верди. «Травиата». В перерыве (20.05) — «Спокойной ночи, малыши!». 21.15 — «Клин — Дмитров». Телевизионная перекличка. 21.45 — «Горизонт». 22.45 — Московские новости.

ЧЕТВЕРТАЯ ПРОГРАММА. 19.30 — Эстрадный концерт для учащихся ПТУ. 20.15 — «Шахтерский характер». Документальный фильм. 21.10 — «Порожний рейс». Художественный фильм.

РАДИО

27 АВГУСТА

ПЕРВАЯ ПРОГРАММА. «Последние известия» — 5.00, 6.00, 8.00, 10.00, 12.00, 15.00, 19.00, 22.00, 23.50; **«Сельская радиостанция»** — 5.30, 6.30.

●

8.45 — «Наш отдых». 9.15 — «Писатели у микрофона». Выступление А. Калинина. 10.05 — Радио — малышам. «Сказка за сказкой». 10.35 — Музыкальная шкатулка. 11.10 — «Наука — производству». «Новое в катализе». Радиоочерк. 11.30 — Музыкальная передача из Бухареста. 12.15 — Концерт. 12.30 — «Рабочая радиогазета». 13.00 — Концерт мастеров искусств. 14.00 — Выступление секретаря Магнитогорского городского комитета партии К. Н. Сидорова. 14.15 — Песни из кинофильмов. 14.30 — «В странах социализма». 15.15 — Симфоническая музыка А. Дворжака, Э. Грига, В. Бриттена. 15.45 — «Экономика, наука, практика». Беседа. 16.00 — Для детей. «Мелодии из почтовой сумки». 16.15 — «Библиотека приключений». Р.-Л. Стивенсон. «Алмаз раджи». 17.00 — «Юность». «Слушай, воин, слушай, солдат!». 18.00 — На темы дня. 18.10 — Концерт народной музыки. 18.40 — «О ликвидации существенных различий между умственным и физическим трудом». Беседа доктора философских наук Э. А. Баллера. 19.20 — «Наши комментарии». 19.30 — З. Чернышева. «Огнем души сожженный». 21.00 — «Композитор И. Дунаевский».

Погода

По сведениям Гидрометеоцентра СССР, сегодня в Москве ожидается небольшая облачность без осадков, ветер слабый. Температура 22—24 градуса тепла.

Вчера в 15 часов давление воздуха в Москве было 751 мм, влажность 41 процент, температура 22 градуса.

В ближайшие сутки давление и влажность существенно не изменятся.

КРОССВОРД

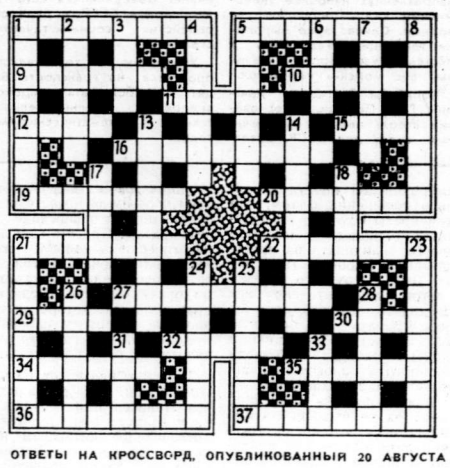

По горизонтали. 1. Пристань на озере Селигер. 5. Сатирический журнал. 9. Река в Сибири. 10. Великий мореплаватель. 11. Героиня комедии А. С. Грибоедова «Горе от ума». 12. Пушной зверь. 15. Кратковременное пребывание военнообязанных в распоряжении военного ведомства для обучения. 16. Герой одного из романов Ф. М. Достоевского. 19. Роман В. Скотта. 20. Публичное исполнение музыкального произведения. 21. Месяц года. 22. Специалист по вождению самолетов, судов. 27. Писатель, автор романа «Черная стрела». 29. Геометрическая фигура. 30. Венгерский пианист и композитор. 32. Герой оперетты И. Кальмана «Сильва». 34. Точка зрения, с которой воспринимается то или иное явление. 35. Большая планета. 36. Демонстрация изделий промышленности, продуктов сельского хозяйства, произведений искусств. 37. Композитор, автор оперы «Рафаэль».

По вертикали. 1. Музыкально-сценическое произведение комедийного характера. 2. Спутник планеты Нептун. 3. Головной убор. 4. Гора на Урале. 5. Город в Швеции. 6. Пьеса В. Маяковского. 7. Эстрадный ансамбль. 8. Научный и технический сотрудник лаборатории. 13. Действующее лицо оперы Ш. Гуно «Фауст». 14. Памятник русской литературы XVI века. 17. Плоскогорье на полуострове Индостан в Индии. 18. Поэма М. Ю. Лермонтова. 21. Русский естествоиспытатель. 23. Радиоактивный химический элемент. 24. Рассказ А. П. Чехова. 25. Роман Ж. Санд. 26. Типографский шрифт. 28. Промысловая птица. 31. Овощное блюдо. 33. Французский писатель.

ОТВЕТЫ НА КРОССВОРД, ОПУБЛИКОВАННЫЙ 20 АВГУСТА

По горизонтали. 5. Мефистофель. 9. Пирогов. 10. Цикорий. 11. Минор. 14. Акробат. 18. Анадырь. 21. Ракетка. 22. «Тронка». 23. Кефаль. 24. Новелла. 27. Тампико. 30. Андижан. 33. Гальс. 36. Сумбава. 37. Ошибень. 38. «Псковитянка».

По вертикали. 1. Фергана. 2. Вигвам. 3. Офицер. 4. Алексин. 6. Титан. 7. Лидер. 8. Кимры. 12. Ирак. 13. Омут. 15. Картина. 16. Бернини. 17. Таранто. 18. Атакама. 19. Альфред. 20. Ривьера. 25. Ваза. 26. Лань. 28. Минус. 29. Кутаиси. 31. Наживка. 32. «Жизнь». 33. Глагол. 34. «Лолли». 35. Столяр.

ТРАУЛЕРЫ В ОКЕАНАХ

Тысячи советских судов круглый год ведут лов океанической рыбы. Палтус и угольная рыба, скумбрия и ставрида, треска и морской окунь — вот далеко не полный перечень «жителей» глубин, которые доставляют на наш обеденный стол советские рыболовы.

В управлении промышленного рыболовства Министерства рыбного хозяйства СССР нам рассказали:

— В районе Южных Курил начался лов сайры, а в Охотском море сети поднимают с глубин сельдь.

Промысловики советского тралового флота планируют в 1975 году довести добычу рыбы до 9 миллионов 900 тысяч тонн, в том числе серебристого хека — до 774 тысяч тонн.

ОБЪЯВЛЕНИЯ, РЕКЛАМА

КИНО

«ЛЮДИ ЗЕМЛИ И НЕБА» «ПЕСНЬ МОЯ, ЖИЗНЬ МОЯ», «К БЕРЕГУ МАКЛАЯ» — **Россия**

«ВНЕ ЗАКОНА», «ЗАПРЕЩЕННЫЙ ВУЛКАН» — **Ереван.**

«ПРЕСТУПНЫЙ КУРС СИОНИЗМА», «НА ПАЛУБЕ ПАРОХОДА «БАТОРИЙ» — **Факел.**

«НЕВЕРОЯТНАЯ ПРАВДА» — **Наука и знание, Спорт, Факел.**

«ТРОПОЙ БЕСКОРЫСТНОЙ ЛЮБВИ» — **Наука и знание, Молния.**

«АРХИТЕКТУРА «ЭКСПО-70» — **Наука и знание.**

«ШЕДЕВРЫ ФРАНЦУЗСКОЙ ЖИВОПИСИ В МОСКВЕ» — **Наука и знание, Россия.**

«РИТМЫ СПОРТА», «ДУМАЮТ ЛИ ЖИВОТНЫЕ?» — **Спорт.**

«В ДОРОГУ, В ДОРОГУ...» «ВОЗЬМИТЕ НАС С СОБОЙ, ТУРИСТЫ», «ЛЕТО В ЧЕХОСЛОВАКИИ» — **Круговая кинопанорама на ВДНХ.**

«ВАТЕРЛОО» (2 серии) — **Россия, Ереван.**

«КОНЕЦ АТАМАНА» (2 серии) — **Балтика, Брест, Эльбрус, Арктика, Бородино, Волга, Восход, Высота, Зарядье, Литва, Метрополь, Москва, им. Моссовета, Патриот, Пламя, Планета, Победа, Полярный, Правда, Родина, Рубин, Рига, Свобода, Спутник, Ударник, Урал, Уран, Черемушки, Эстафета, Владивосток Художественный, Комсомолец.**

«ОФИЦЕРЫ» — **Пионер, Метрополь, Фитиль Эстафета, Бирюсинка, ПКиО «Фили».**

«ДВЕНАДЦАТЬ СТУЛЬЕВ» (2 серии) — **Балтика, Витязь, Алмаз, Березка, Бородино, Буревестник, Динамо, Енисей Зарядье, Красная Пресня, Метрополь, Мечта, Нева, Новатор, Орел, Очаково, Пламя, Победа, Прогресс, Призыв, Рассвет, Родина, Рекорд, Севастополь, Слава, Фитиль, Шторм, Аквариум, Сад им. Баумана, ЦПКиО им. Горького, Украина, Полет, Молния, Брест, Молодежный, Фитиль.**

«БЕЛОРУССКИЙ ВОКЗАЛ», «БЕЛОЕ СОЛНЦЕ ПУСТЫНИ» — **Метрополь.**

«СМЕЛОГО ПУЛЯ БОИТСЯ» — **Байкал, Весна, Вымпел, Горн, Дружба, Комета, Молния, Огонек, Пионер, Юность, Эльбрус, Полет, Алмаз Красная Пресня.**

«ТАЙНА ЖЕЛЕЗНОЙ ДВЕРИ» — **Весна, Вымпел Горн, Дружба, Молния, Огонек, Пионер, Полет, Юность, Одесса.**

«ПЕППИ — ДЛИННЫЙ ЧУЛОК» — **Весна, Горн, Дружба, Комета, Огонек, Пионер, Полет.**

«ПРИКЛЮЧЕНИЯ КАНОНИРА ДОЛАСА» (2 серии) — **Витязь, Дружба, Алтай, Смена Сокол, Старт, Труд, ПКиО «Сокольники», Весна, Вымпел, Горн Комета, Юность, Восток, ПКиО «Фили», Огонек, Ландыш.**

«ЗВАНЫЙ ВЕЧЕР», «СЕКИРА» — **Мир.**

«ДОСКА», «ЦИРК» — **Кинотеатр повторного фильма.**

ХОТИТЕ ОБНОВИТЬ СВОЮ СИНТЕТИЧЕСКУЮ ШУБУ?

В ателье химчистки с нее удалят пыль, грязь, пятна, сделают мех блестящим, отгладят и расчешут его.

ПРИЕМНЫЕ ПУНКТЫ РАСПОЛОЖЕНЫ ВО ВСЕХ РАЙОНАХ СТОЛИЦЫ.

Телефоны для справок: 298-38-39, 298-37-70.

БЮРО ПЕРЕВОДЧИКОВ

Главного управления по иностранному туризму при СМ СССР

ПРИНИМАЕТ ЗАКАЗЫ

от организаций и учреждений

НА УСТНЫЕ (работа с иностранцами) **И ПИСЬМЕННЫЕ ПЕРЕВОДЫ**

Телефоны: 250-03-17 (устные), 250-04-07 (письменные заказы).

Редактор Ю. И. Баланенко.

Л—26687

Типография издательства «Московская правда» (Потаповский пер., 3)

Наш индекс 50863

АДРЕС РЕДАКЦИИ: Чистопрудный бульвар, 8. ТЕЛЕФОНЫ РЕДАКЦИИ: КОММУТАТОР 294-30-00. ТЕХНИЧЕСКИЙ СЕКРЕТАРИАТ 223-16-50. Отдел писем и работы с рабкорами 294-30-00, доб. 3-25. Отдел партийной жизни 223-83-39. Отдел пропаганды и агитации 223-98-94. Отдел промышленности и транспорта 295-68-95. Отдел строительства и реконструкции 221-07-08. Отдел городского хозяйства и быта 223-47-82. Отдел литературы и искусства 223-73-09. Отдел науки и информации 223-77-84. Иностранный отдел 223-37-74. Сектор спорта 294-30-00, доб. 2-61. Отдел объявлений 294-18-45.