Документи не засвідчують

Загальновідомо, що історія — вельми делікатна річ, бо вона повинна насамперед бути точною науковою дисципліною. Гіпотези, здогадки, припущення — то вже просто гносеологічне обрамлення. Не кажучи вже про вигадки, домисли чи просто інсинуації, а інколи — й фальсифікації чи й профанації.

У підвалі газети «Крымская правда» від 20 жовтня ц. р. на другій сторінці привертають увагу матеріали історичної тематики «Гетман по-прежнему прав» і «Выселить «с согласия и по доброй воле» Н. Белогорцева і О. Владимирова.

Вже з першої фрази ескізу-фоторепортажу про пам'ятник Богдану Хмельницькому на однойменній вулиці у Сімферополі відчувається якась така собі спесив'сть: мовляв, як тільки його обновили, ніхто особливо і не звернув на це уваги — «гетман как гетман». А як на наш погляд, то й будь-який школярик добре знає, що Богдан Хмельницький — не просто «гетман как гетман». Але не це головне. Автор замітки звертає увагу на хвацько кимось написаний фарбою цими днями напис на сувої, який тримає Хмельницький: «С Россией на вечные времена» і витіювато констатує: «...скорее всего эта знаменитая фраза, принадлежащая, как известно, именно Богдану Хмельницкому, наиболее полно отражает сегодня помыслы и чаяния крымчан». Але ж, далебі: «скорее всего» чи «как известно, именно»? Історія вимагає точностей. А документи цього факту достовірно не засвідчують. Це гасло вигадала більшовицька пропаганда, а його підхопили всілякого роду борзописці та ідеологічні лакуси тоталітарного режиму. До речі, і самого слова Росія тоді ще не існувало, а держава царя Олексія Михайловича звалася Московія. Цю назву засвідчує, як «Карта України» французького інженера Гійома де Боплана, так і назва його книги «Опис України» (Руан, 1651), яка в традиційному тоді багатослів'ї назв включає і слово Московія (Moscouie).

Так, ми за справжню дружбу, а не протекторат «старшего брата», а факти — уперта річ.

Цікавий матеріал О. Владимирова вірно говорить про «гуманну депортацію» Катериною II християн з Криму в Приазов'я (ще до його остаточного приєднання до Росії). Цікаво, що серед них називаються греки, вірмени (росіян немає, та й звідки їм тоді тут було взятися).

З цього приводу була в автора цих рядків давня розмова з найстарішим археологом Криму О. І. Домбровським.

— Ви думаєте, — сказав Олег Іванович, — вони хотіли переселятися? Катерина бажала ослабити Кримське ханство, бо серед цих християн було багато гарних ремісників.

Потім скороспішно новоспечений князь Г. Потьомкін почав заселяти певні території Криму відставними солдатами та дівицями з Росії і України, про що вже писала «Кримська світлиця» у попередньому номері («І пішла я по Садовій» О. Савинової).

А через кілька років (1784 р.) Крим був остаточно приєднаний до Російської держави. Це вже був очевидний факт, засвідчений документами.

Отака-то вона штука, історія.

Федір СТЕПАНОВ.

Артисти української естради (Київ) у Сімферополі виступали лише один день. В Кримському українському музичному театрі вони виступили з благодійним концертом, який присвятили 140-річчю виноробного підприємства «Діоніс». Гроші від цього концерту підуть на допомогу дитбудинківським дітям-сиротам.

До програми артистів входили музичні інтермедії, жартівливі пісні, було багато гумору і сатири на теми із сучасного життя.

На знімку: артисти української естради Володимир Данилець (ліворуч) та Володимир Мойсеєнко в інтермедії «На кордоні».

Фото Костянтина ДУДЧЕНКА.

СИГАРЕТИ «СМЕРТЬ»

«Дайте, будь ласка, «Смерть», — говорить прокуреним голосом покупець і тут же одержує від продавця чорну пачку, на якій зображено череп із схрещеними кістками. Подібні моторошні сцени можна нині спостерігати в тютюнових відділах нью-йоркських магазинів, де найдішли в продаж незвичайні сигарети.

Виробляє їх каліфорнійська фірма «Деттобакко», що можна перекласти як «Тютюн-смерть». Її засновник Чарльз Саутвуд, який почав торговельні операції в найбільшому місті США, твердить, що намагається таким чином відлучити американців від куріння. Справді, на чорній сигаретній пачці красується не тільки зловісна емблема і стандартне лікарське попередження про шкідливість куріння, а й яскравий напис: «Якщо ви не палите, то й не починайте, а якщо палите — киньте». Ця чесна заява адресована насамперед людям віком від 18 до 30 років, серед яких найбільше курців. Що ж стосується доходів, то вони, мабуть, зовсім не цікавлять главу тютюнової компанії. Однак Американське товариство боротьби з раковими захворюваннями дуже сумнівається, що це справді так.

Деякі курці з готовністю викладають понад два долари за пачку «Смерті», відзначаючи зі знанням справи, що «у неї чудовий смак». Нехай будуть череп і кістки чи щось інше, добродушно розмірковують вони, — кожний рекламує свій товар, як може.

(За повідомленням зарубіжних агентств і преси).

ВИПУСК 37-й

Ще за раннього середньовіччя ігри в шахи й дамки були доволі поширені в Італії. Це підтверджують твори Джованні Боккаччо (1313—1375) — нешлюбного сина флорентійського негоціанта й ошуканої ним француженки, автора безсмертного «Декамерона». За шахівницею а чи дамницею проводять час як персонажі новел (десята оповідка шостого дня і сьома оповідка сьомого дня), так і самі оповідачі — молоді люди, котрі, аби перебути епідемію чуми, що спалахнула 1348 року у Флоренції, перебралися в заміські маєтки. Про це мовиться у вступі до оповідок третього дня.

А в розпочатому ще до написання «Декамерона» романі «Філоколо» Джованні Боккаччо, мабуть, перший в європейській літературі подав опис шахової партії. В нашому столітті її фінал відтворив відомий італійський шаховий проблеміст доктор Адріано Кікко, який більше двох десятиріч редагував відділ задач у часописі «L'Italia scacchistica». Ось яка, за версією А. Кікко, позиція могла стояти на шахівниці в поєдинку між закоханим Філоколо й управителем.

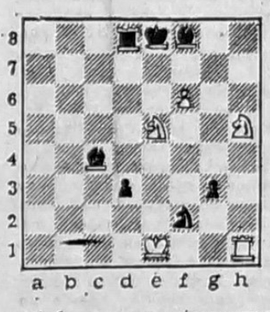

Щоб заручитися підтримкою і вдовольнити честолюбство свого партнера, Філоколо мусить партію програти. Він бачить, що може заматувати чорного короля — 1.Kh5—g7 (в часи Боккаччо грали за правилами шатранджу, тому слон не міг побити коня, бо ходив і бив через одне поле по діагоналі, іноді перестрибуючи через свої і ворожі фігури). Однак Філоколо зумисне зробив програшний хід 1. Th1—f1, заблокувавши вільне при королю поле. Звичайно ж, управитель скористався похибкою і поставив мата — 1... d3—d2.

Розв'язки. Проблема А. Уварова (вип. 36-й). 1. 48—44 2. 29—23 3. 15:4 4. 4:2 5. 21—17 6. 2:5.

ТРОХИ НЕ ТЕ

Покупець:

— У вас бувають однотонні зимові пальта?

Продавець: — На тонну немає, але кілограмів на п'ятнадцять набереться.

ВІДПОВІДЬ

Малий хлопець до батька:

— Чого Адама створили раніше, ніж Єву?

— Щоб хоч один мужчина знав справжню дату народження жінки.

НЕМА СЕНСУ

— Яке сьогодні число?

— Не знаю. В тебе на столі газета, поглянь!

— Нема сенсу, то вчорашня.

ЛИСТУВАННЯ

Сержант роздає солдатам листи з дому. Один з них виймає з конверта чистий аркуш.

— Що це означає? — питає сержант.

— Лист від дружини.

— Але ж там нічого не написано?

— Ми з нею полаялись і не розмовляємо.

ВУЛИЦІ ПІДВЕЛИ

Чоловік напідпитку повертається додому опівночі і виправдовується перед дружиною: «Я вийшов з ресторану ще о дев'ятій годині».

— Що ти верзеш? — перепиняє його дружина. — Від ресторану до дому лише три короткі вулиці.

— То правда, що короткі, але ж які широкі!

Щиро дякуємо

Нещодавно до редакції завітав добродій з міста Коломиї Івано-Франківської області Степан Палійович Книшук. Він розповів про те, що нашу газету з цікавістю читають його краяни, дістаючи з неї об'єктивну інформацію про громадсько - політичне життя українців Криму. Враховуючи, у якому важкому стані перебуває преса України, Степан Палійович подарував нашому колективу бібліотечку книжок і офірував до фонду «Кримської світлиці» 20 тисяч карбованців, за що ми йому щиро вдячні.

понеділок

25 ЖОВТНЯ

УТ-1

8.00 — УТН.
8.10 — Фільм «Завтра похід буде».
8.45 — Теленарис.
9.25 — Віденські ритми.
9.45 — Худ. фільм.
12.00 — УТН.
12.10 — «Орлеанська діва». Вистава.
16.00 — УТН.
16.10 — Роки, віддані музиці.
16.45 — Дитяча мода.
17.15 — Мелодії міста Малина.
18.10 — Телефільм.
18.20 — Пектораль.
19.00 — УТН.
19.10 — ТНК.
19.25 — Студія «ЕКО».
21.00 — УТН.
21.35 — Акценти.
21.55 — Чарівний промінь.
22.25 — І святе, і грішне.
23.25 — Телефан.
0.10 — УТН.

УТ-2, УТ-3, «РОСІЯ»

7.00 — Вісті.
7.30 — Час ділових людей.
8.00 — Ранковий концерт.
8.15 — Абсолютно секретно.
9.10 — Вустами немовляти.
9.55 — Творчий вечір Є. Євтушенка.
10.55 — Фільм «Табір іде в небо».
12.30 — Мульті-пульті.
12.40 — Селянське питання.
13.00 — Вісті.
13.25 — Фільм «Коли зацвів мигдаль».
14.40 — Док. фільм.
15.10 — Бізнес у Росії.
15.40 — Там-там новини.
16.05 — Відображення.
16.50 — Порятунок 911.
18.00 — На виставі «Чайка».
18.45 — Київська панорама.
19.10 — Нова дитяча програма.
19.30 — СНН.
20.10 — Футбол як футбол.
21.20 — Фільм «Прости».
22.30 — СІТ-3.
23.05 — Джемікс.
23.45 — СІТ-3.

«ОСТАНКІНО»

5.00 — Новини.
5.20 — Ранкова гімнастика.
5.30 — «Ранок».
8.00 — Новини.
8.20 — Подивись, послухай.
8.40 — «Дрібниці життя». 21 серія.
9.10 — Дитяче телебачення.
9.35 — Док. фільм.
10.15 — Тема.
11.00 — Новини.
11.20 — Гол.
14.00 — Новини.
14.25 — Телемікст.
15.15 — Дитяче телебачення.
15.40 — «Янтарик-93».
16.00 — Зоряна мить.
17.00 — Новини.
17.30 — Палітра.
18.05 — Гол.
18.40 — Відлуння тижня.
19.10 — Як стати багатим. Телегра.
19.40 — На добраніч, малюки.
20.00 — Новини.
20.40 — «Дрібниці життя». 21 серія.
21.10 — «Нова студія».
23.00 — Новини.

вівторок

26 ЖОВТНЯ

УТ-1

7.00 — З 7 до 8.
8.00 — Чарівний промінь.
8.35 — Вільний селянин.
9.15 — Доброго вам здоров'я.
9.45 — Концерт капели бандуристів.
10.45, 12.10 — «З життя комах». Вистава.
12.00, 16.00 — УТН.
16.10 — «Вулик».
16.40 — Освітній канал.
17.20 — Просвітник Іван Захарченко.
17.50 — Мультфільм.
18.10 — ТНК.
18.25 — До відкриття сезону у філармонії.
19.00 — УТН.
19.10 — Україна і світ.
19.30 — Студія «І грудня».
20.40 — На добраніч, діти.
21.00 — УТН.
21.30 — Споркур'єр.
21.45 — Фільм «Заповіт Береттіа».
23.35 — Ви дивитесь Пі-Бі-Ес? Частина І.
0.05 — УТН.

УТ-2, «РОСІЯ»

7.00 — Вісті.
7.30 — Час ділових людей.
8.00 — Без ретуші.
11.05 — «Фуете». Худ. фільм.
12.40 — Селянське питання.
13.00 — Вісті.
13.25 — Тиша № 9.
14.25 — Шедеври з провінції.
15.00 — Християнська програма.
15.30 — Там-там новини.
15.45 — Студія «Рост».
16.15 — Агентство «Кавказ».
17.00 — Казки для батьків.
17.30 — Хроніка національної політики.
17.45 — Телевіче.
18.45 — Київська панорама.
19.25 — «Санта-Барбара». 235 серія.
20.15 — Кримінальна хроніка.
20.30 — Фільм-концерт.
21.00 — Тихий дім.
22.00 — Вісті.
22.30 — Спортивна карусель.
22.35 — Тихий дім.
23.40 — Музичний екзамен.

«ОСТАНКІНО»

5.00 — Новини.
5.20 — Ранкова гімнастика.
5.30 — «Ранок».
8.00 — Новини.
8.40 — Мультфільм.
8.50 — «Просто Марія».
9.40 — Музичний клуб.
10.20 — Людина і закон.
11.00 — Новини.
11.20 — Фільм «Звичайне диво». 1 серія.
12.30 — Фільм «Не стріляйте в білих лебедів», 1 серія.
13.40 — Мультфільм.
14.00 — Новини.
14.40 — Світ грошей А. Сміта.
15.15 — Справа.
15.25 — Мультфільм.
15.50 — Музичний клуб.
16.30 — Між нами, дівчатками.
17.00 — Новини.
17.25 — Квіти одного саду.
18.05 — «Просто Марія».
18.55 — Тема.
19.40 — На добраніч, малюки.
20.00 — Новини.
20.40 — Фільм «В одній зв'язці».
22.10 — Музика в ефірі.
0.05 — На першість світу з шахів.

середа

27 ЖОВТНЯ

УТ-1

7.00 — З 7 до 8.
8.00 — «Свічадо».
8.50 — Пектораль.
9.30 — Дзвони Чорнобиля.
10.15 — Вільний селянин.
11.05 — «Козаки переяславські».
12.00 — УТН.
12.10 — Село і люди.
12.55 — Перевесло.
16.00 — УТН.
16.10 — «Курочка ряба». Вистава.
16.55 — Синтез.
17.30 — Мультфільм на замовлення.
18.30 — ТНК.
18.50 — Добридень, діти!
19.10 — Ана Юрт.
19.55 — Концерт.
20.40 — На добраніч, діти.
21.00 — УТН.
21.30 — Споркур'єр.
21.45 — Фільм «Руки вбивці».
23.15 — Ви дивитесь Пі-Бі-Ес? Частина 2.
23.45 — Фестиваль шлягерів.
0.15 — УТН.

УТ-2, «РОСІЯ»

7.00 — Вісті.
7.30 — Час ділових людей.
8.15 — Тихий дім.
9.10 — Наш сад.
9.40 — Мульті-пульті.
9.50 — «Хто циган любив безмежно».
10.35 — Золота шпора.
11.05 — «Санта-Барбара». 235 серія.
11.55 — Сергій Юрський.
12.40 — Селянське питання.
13.00 — Вісті.
13.25 — Фільм «Лівша».
14.50 — В Гомель по російський романс.
15.35 — Там-там новини.
15.50 — Мульті-пульті.
16.15 — Студія «Рост».
16.45 — Далекий Схід.
17.30 — Російська віза.
18.15 — Манера.
18.45 — Київська панорама.
19.25 — «Санта-Барбара». 236 серія.
20.15 — Л-клуб.
21.00 — Зал чекання.
22.00 — Вісті.
22.30 — Спортивна карусель.
22.35 — Музика всіх поколінь.
23.35 — Док. фільм.

«ОСТАНКІНО»

5.00 — Новини.
5.20 — Ранкова гімнастика.
5.30 — «Ранок».
8.00 — Новини.
8.40 — «Просто Марія».
9.30 — Торговий міст.
10.20 — Запчастини для душі.
11.00 — Новини.
11.20 — «Звичайне диво». 2 серія.
12.30 — «Не стріляйте в білих лебедів», 2 серія.
14.00 — Новини.
14.25 — Телемікст.
15.15 — Мультфільм.
15.40 — Музограф.
16.00 — Туркменистан.
17.00 — Новини.
17.25 — Здрастуйте, це я.
18.00 — «Просто Марія».
18.55 — Громадська думка.
19.40 — На добраніч, малюки.
20.00 — Новини.
20.40 — Громадська думка.
20.55 — Загадка Л. Ю. Б.
21.55 — Фестиваль телефільмів.
23.10 — Новини.
23.35 — Допоможи собі сам.

четвер

28 ЖОВТНЯ

УТ-1

7.00 — З 7 до 8.
8.00 — Плеяда.
8.45 — Фільм «Руки вбивця».
10.15 — Фант-лото «Надія».
10.35, 11.40 — Шкільний екран.
11.00 — Писанка.
12.10 — УТН.
12.20 — Телефан.
16.00 — УТН.
16.10 — «Вулик».
16.30 — Освітній канал.
17.20 — Концерт.
17.50 — «Перехрестя одного року».
18.10 — Виставка «Українська Голгофа».
18.40 — ТНК.
19.00 — УТН.
19.10 — Студія 5.
20.40 — На добраніч, діти.
21.00 — УТН.
21.30 — Споркур'єр.
21.45 — «Полковник Шабер». Вистава.
23.20 — «Гарт».
0.20 — УТН.

УТ-2, «РОСІЯ»

7.00 — Вісті.
7.30 — Час ділових людей.
8.15 — Зал чекання.
9.20 — Золотий орел.
10.15 — Мистецтво влади.
10.50 — «Санта-Барбара». 236 серія.
11.40 — Едуард Хіль.
12.40 — Селянське питання.
13.00 — Вісті.
13.25 — Порятунок 911.
14.20 — Мульті-пульті.
14.30 — Вінілові джунглі.
15.30 — Там-там новини.
15.45 — Студія «Рост».
16.15 — Є таке слово.
17.00 — Людина справи.
17.45 — Вчитель року.
18.45 — Київська панорама.
19.25 — «Санта-Барбара». 237 серія.
20.25 — Рек-тайм.
21.00 — Кабаре «Нісенітниця».
22.00 — Вісті.
22.30 — Спортивна карусель.
22.35 — Хранителі істини.
23.10 — «Маскарад».
23.35 — «Бронзові ляльки».

«ОСТАНКІНО»

5.00 — Новини.
5.20 — Ранкова гімнастика.
5.30 — «Ранок».
8.00 — Новини.
8.35 — «Просто Марія».
9.25 — У світі тварин.
10.05 — ...До 16 і старші.
11.00 — Новини.
11.20 — Фільм «Шукайте жінку».
13.45 — Мультфільм.
14.00 — Новини.
14.25 — Телемікст.
15.15 — Мультфільм.
15.40 — Це ви можете.
16.10 — Мультфільм.
16.40 — ...До 16 і старші.
18.00 — «Просто Марія».
19.00 — Російський світ.
19.40 — На добраніч, малюки.
20.00 — Новини.
20.40 — Лото «Мільйон».
21.10 — Фільм «Курєр».
23.15 — Новини.
0.40 — Регбі. Збірна Росії — збірна Франції.

п'ятниця

29 ЖОВТНЯ

УТ-1

7.00 — З 7 до 8.
8.00 — Цирк, цирк, цирк...
9.05 — Музика захоплень.
9.20 — Рок-фестиваль «Тарас Бульба».
9.50 — Фільм «Заповіт Береттіа».
11.40 — Шкільний екран.
12.05 — УТН.
12.15 — «Гарт».
16.00 — УТН.
16.10 — Танцює «Подолянчик».
16.40 — Софія Київська.
17.00 — Концерт.
17.45 — Мультфільм.
18.05 — Львівські адреси Івана Франка.
18.35 — ТНК.
18.50 — У Раді міністрів Криму.
19.10 — Студія «Політика».
20.40 — На добраніч, діти.
21.00 — УТН.
21.30 — Споркур'єр.
21.40 — Студія «Основа».
22.15 — Арт-майдан.
23.45 — Мультфільм
0.00 — УТН.

УТ-2, УТ-3, «РОСІЯ»

8.15 — Кабаре «Нісенітниця».
9.20 — Пігмаліон.
10.20 — Біла ворона.
11.05 — «Санта-Барбара». 237 серія.
11.55 — Пілігрим.
12.40 — Селянське питання.
13.00 — Вісті.
13.25 — Шарман-шоу.
15.00 — Сусіди по планеті.
15.45 — Мінарет.
16.25 — Провінція.
16.55 — «Відкриття студії Діснея у Флоріді». 1 серія.
17.45 — 20 років на естраді.
18.45 — Київська панорама.
19.10 — Нова дитяча програма.
19.30 — СНН.
20.25 — Дорослі, як діти.
21.00 — Душа до душі.
21.25 — Фільм.

«ОСТАНКІНО»

5.00 — Новини.
5.20 — Ранкова гімнастика.
5.30 — «Ранок».
8.00 — Новини.
8.20 — Олеся і компанія.
8.50 — Мультфільми.
9.30 — Клуб мандрівників.
10.20 — Америка з М. Тарантулою.
11.00 — Новини.
11.20 — Російський світ.
12.00 — Фільм-вистава.
14.00 — Новини.
14.25 — Бридж.
15.10 — Концерт.
15.20 — Олеся і компанія.
15.50 — Час-4.
16.30 — Телемемуари.
17.00 — Новини.
17.40 — Людина і закон.
18.15 — Америка з М. Тарантулою.
18.45 — Поле чудес.
19.40 — На добраніч, малюки.
20.00 — Новини.
20.40 — Людина тижня.
20.55 — «Марлоу, приватний детектив» 5 серія.
22.05 — «Сергій Рахманінов».
23.00 — Новини.
23.25 — Політбюро.
0.00 — Музобоз.

субота

30 ЖОВТНЯ

УТ-1

8.00 — УТН.
8.10 — Ритмічна гімнастика.
8.30 — Телетехнотека.
9.00 — Зона тривоги.
9.35 — Клас-юніор-бізнес.
10.35 — Доброго вам здоров'я.
11.05 — 1-й світовий конгрес гуцулів.
12.05 — Артистичне казино.
13.05 — Мультфільм «Острів скарбів».
13.55 — Сім'я.
14.30 — Блага вість.
15.00 — Футбол. «Кривбас» — «Динамо».
16.45 — Еники-беники.
17.30 — Клуб 700.
18.00 — Надвечір'я.
19.00 — УТН.
19.25 — Рідна мова.
19.40 — Фант-лото «Надія».
20.40 — На добраніч, діти.
21.00 — УТН.
21.30 — Хокей. «Сокіл» — «Металург».
22.00 — Вікно в Америку.

УТ-2, УТ-3, «РОСІЯ»

7.00 — Вісті.
7.25 — Квінтет «Аріес».
8.00 — Формула-730.
8.30 — Непізнаний Всесвіт.
9.30 — Док. фільм.
10.20 — Мульті-пульті.
10.25 — До Москви — далеко.
11.10 — Фільм «Фокусник».
12.30 — Концерт.
12.40 — Селянське питання.
13.00 — Вісті.
13.20 — Пілігрим.
14.35 — Співвітчизники.
15.05 — Футбол без кордонів.
16.00 — Муз фільм.
17.00 — Футбол. «Таврія» — «Дніпро».
18.45 — Київська панорама.
19.10 — Нова дитяча програма.
19.30 — СНН.
20.00 — «Джокер».
22.30 — СІТ-3.
22.55 — Телегра.
23.40 — СІТ-3.
23.45 — Про-відео.
0.35 — Фільм «Залізною рукою».

«ОСТАНКІНО»

6.00 — Новини.
6.25 — Ранкова гімнастика.
6.45 — Суботній ранок ділової людини.
7.30 — У світі моторів.
8.00 — Марафон-15.
8.30 — Кіносеанс.
9.55 — Музичний кіоск.
10.25 — Обличчя влади.
10.40 — «50×50».
12.00 — «Тихий Дон». 3 серія.
14.00 — Новини.
14.30 — Фільм для дітей.
15.00 — Гроші і політика.
15.30 — «Ультра-сі».
16.10 — Червоний квадрат.
17.05 — Чудова сімка.
18.00 — «Трапіх».
18.45 — «Стінгрей». 2 серія.
19.40 — На добраніч, малюки.
20.00 — Новини.
20.40 — «Війна Дженні». 3 серія.
21.40 — «Резонанс».
22.00 — Любов з першого погляду.
22.45 — Мультфільм.
23.00 — Новини.
23.35 — «Декалог-6».

неділя

31 ЖОВТНЯ

УТ-1

8.00 — УТН.
8.30 — Недільного ранку.
9.30 — Менора.
10.15 — Нев'янучі барви.
11.00 — У світі цікавого.
11.30 — «Вітрила». Вистава.
13.00 — Мультфільм «Острів скарбів». 2 серія.
14.00 — Бажаємо щастя.
15.00 — УТН.
15.10 — Село і люди.
15.55 — На варті.
16.40 — Канал «Д».
17.45 — Спортивний огляд.
18.15 — «Свічадо».
19.00 — УТН.
19.20 — «Кінопроба».
20.30 — Мультфільм.
21.25 — Споркур'єр.
21.40 — Муз. фільм «Чарівниця вечорниць».
22.00 — Без протоколу.
22.30 — Фільм «Формула кохання».
0.00 — УТН.

УТ-2, УТ-3, «РОСІЯ»

7.00 — Вісті.
7.25 — Док. фільм.
7.55 — Доброго ранку, Європо.
8.25 — «Ключ».
8.55 — Студія «Рост».
9.25 — Якщо вам за...
9.55 — Ати-бати.
10.55 — Фільм «Оленка».
12.40 — Шість соток.
13.00 — Вісті.
13.35 — Ціни називаємо ми.
14.20 — Таємниці Росії.
14.50 — Чемпіонат світу з мотогонок.
15.50 — У світі тварин.
16.50 — Чарівний світ Діснея.
17.45 — Фільм «Розлучення по-італійському».
20.45 — 10 хвилин для сім'ї.
21.00 — Фільм «Сеньйорита».
22.10 — Перехрестя.
22.30 — СІТ-3.
22.50 — Щаслива сімка.
23.40 — СІТ-3.
23.45 — Про-відео.

«ОСТАНКІНО»

6.00 — Новини.
6.30 — Авто-шоу.
7.00 — Час сили духу.
8.00 — Без паузи.
8.30 — З раннього ранку.
9.00 — Поки всі вдома.
9.30 — Спортлото.
9.45 — Полігон.
10.15 — Недогадні нотатки.
10.50 — «50×50».
11.50 — Веді.
12.30 — Провінція.
13.00 — Французька кухня.
13.[illegible] — Фільм «Підводна одіссея команди Кусто».
14.00 — Новини.
14.20 — «Світ».
15.00 — Клуб мандрівників.
15.55 — Мультфільми.
16.50 — Панорама.
17.45 — Новини.
18.00 — Я. Євдокимов.
19.05 — КВК-93
21.00 — «Неділя».
21.45 — Спортивний уік-енд.
22.00 — Матадор.
23.00 — Новини.
23.25 — «Ранкова зірка» в нічному ефірі.

Засновники: Всеукраїнське товариство «Просвіта» імені Тараса Шевченка. Кримська організація Спілки письменників України, трудовий колектив редакції.

Наш розрахунковий рахунок № 609217 у Сімферопольському філіалі Укрбанку «Відродження», МФО 324861.

Редакція не завжди поділяє думки авторів публікацій, відповідальність за достовірність фактів, цифрових та статистичних даних несуть автори.
Рукописи не рецензуються і не повертаються.
Редакція застерігає собі право скорочувати статті і виправляти мову.

Реєстраційне свідоцтво КП № 844, видане Держкомпресс України 7 10 92 р. Індекс 30553
Тел. редакції 29-86-59 (факс), 29-87-01, 24-61-26.

Газету верстали Олег Гасан та Ніна Федько. Видавництво «Таврида».

Адреса редакції: м. Сімферополь, вул. Київська, 76, 4-й поверх, кімн. 410.
Листи просимо надсилати за адресою: 333034 м. Сімферополь, 34 пошт. скринька № 972

Головний редактор Олександр КУЛИК.