Спорт

Фигурное катание

ТРОЕ НАШИХ В ДЮЖИНЕ СИЛЬНЕЙШИХ

ВЕСТЕРОС, 26 января. (ТАСС). Двукратный чемпион мира 24-летний австриец Эммерих Данцер стал в четвертый раз обладателем высшей награды первенства Европы по фигурному катанию. Кстати, первую золотую медаль Эммерих завоевал в 1965 г. в Москве. Как и на предыдущих турнирах сильнейших фигуристов континента, он снова выиграл дуэль у своего соотечественника Вольфганга Шварце.

Неплохо выступили наши спортсмены. Чемпион страны московский студент Сергей Четверухин, как и на прошлом первенстве Европы, занял в итоге пятое место. К сожалению, победителю нынешней Универсиады ленинградцу Владимиру Куренбину, занимавшему после обязательной программы 8-е место, пришлось перейти на 10-е.

Удачным можно считать выступление и нашего дебютанта Сергея Волкова. Молодой чемпион Российской Федерации стал двенадцатым в ряду сильнейших мастеров фигурного катания Европы.

Хоккей

ЛЕДОВАЯ ДРУЖИНА

На треть обновилась сборная команда СССР по хоккею, которая примет участие в олимпийском турнире на льду Гренобля. В пятницу президиум Всесоюзной федерации хоккея определил такой состав команды, вылетающей 29 января во Францию: вратари — Виктор Коноваленко («Торпедо», Горький) и Виктор Зингер («Спартак»); защитники — Виктор Блинов («Спартак») — Александр Рагулин, Виктор Кузькин (оба — ЦСКА) — Виталий Давыдов («Динамо», Москва), Олег Зайцев — Игорь Ромишевский (ЦСКА); нападающие — Евгений Зимин — Вячеслав Старшинов — Борис Мейоров («Спартак»), Владимир Викулов — Виктор Полупанов — Анатолий Фирсов, Юрий Моисеев — Анатолий Ионов — Евгений Мишаков, Вениамин Александров (ЦСКА).

Шашки

Отстоял чемпионский титул

Вчера в Тбилиси состоялась девятнадцатая партия матча на первенство мира по международным (стоклеточным) шашкам между чемпионом мира гроссмейстером И. Куперманом и претендентом на это звание А. Андрейко. Куперману достаточно было свести партию к ничьей, чтобы отстоять свой титул от «посягательств» Андрейко. На 50-м ходу претендент просрочил время...

Экскурсии в глубь столетий • На гастролях в столице — Горьковский театр • Любителям симфонической музыки • Старинные кулинарные рецепты • Казачья караульня в Коломенском • Уникальное собрание гармоник

ПРИГЛАШАЕМ ПРИГЛАШАЕМ ПРИГЛАШАЕМ

На выставки

Из глубины тысячелетий пришли к нам сосуды, скульптура, музыкальные инструменты, оружие, экспонируемые сейчас на выставке «Сокровища Ирака» в Государственном музее изобразительных искусств имени Пушкина. На территории Ирака — страны, называемой Древним Двуречьем, в долине между Тигром и Евфратом зародилась одна из древнейших цивилизаций земли, наиболее ранние памятники которой относятся к пятому тысячелетию до нашей эры.

Не менее интересна для любителей истории и изобразительного искусства и другая выставка — «Памятники истории и культуры нашей Родины в произведениях московских художников», открывшаяся в Крутицком подворье (проезд до станции метро «Пролетарская»).

Работает и еще одна художественная выставка, также посвященная прошлому, — экспозиция «История Индии в куклах» в Музее искусства народов Востока. Здесь куклы изображают сцены из древнего эпоса, а также различные моменты истории Индии.



В театры

Если вы хотите посмотреть одну из лучших пьес М. Горького «На дне», посетите сегодня Кремлевский театр. Здесь она идет в постановке гастролирующего в Москве Государственного театра драмы имени Горького (г. Горький). Режиссер — заслуженный деятель искусств РСФСР Б. Воронов, музыкальное оформление А. Нестерова. В ролях — народные артисты РСФСР В. Самойлов, Н. Левкоев, заслуженные артистки РСФСР Э. Суслова, Л. Дроздова, Р. Маленкова и другие.

В музей

На высоком правом берегу Москвы-реки, на юге столицы, расположилось село Коломенское — выдающийся памятник русского зодчества, древняя подмосковная усадьба русских царей. Впервые о ней упоминается в духовной грамоте Ивана Калиты. Тогда Коломенское было маленьким, заброшенным селом. Но уже в XVI веке оно становится излюбленным местом отдыха Василия III, а затем и Ивана Грозного. В селе возводятся дворцы со службами, храмы. До наших дней сохранились немногие из них. Уникальным и, пожалуй, самым древним из памятников Коломенского является храм Вознесения, сооруженный в 1512 году при Василии III.

Рядом с церковью Вознесения стоит водовзводная башня. Сохранились также каменные ворота XVII века, ведущие на территорию усадьбы.

При царе Алексее Михайловиче в Коломенском была устроена царская резиденция. Здесь торжественно принимали послов, заседала боярская дума.

С XVIII века дворец приходит в запустение. Лишь после революции здесь были проведены реставрационные работы. Коломенское решили сделать музеем. Сюда были перевезены домик Петра I из Архангельска, надвратная башня из Николо-Карельского монастыря, старая квасоварня из Измайлова.

Музей продолжает расти и расширяться. Недавно в башне Братского острога, привезенной из Сибири, был открыт интерьер казачьей караульни. Летом здесь будет открыта выставка икон XVII века.

В концертные залы

В Большом зале консерватории москвичи встретятся сегодня с гастролирующим в нашей стране швейцарским дирижером Паулем Клецки. В программе — произведения Бетховена и Брамса. Исполнитель — симфонический оркестр Московской филармонии.

А любителей скрипичной игры мы приглашаем в Концертный зал имени П. И. Чайковского. Лауреат Всесоюзного и Международного конкурсов скрипач Михаил Фихтенгольц, сыгравший недавно все семь концертов для скрипки с оркестром Моцарта, сегодня выступает здесь с программой из произведений Баха. В его исполнении прозвучат три сонаты для скрипки и органа, партита № 2 и соната № 1 для скрипки соло. Партию органа исполнит Наталья Гуреева.

Афиши на улицах столицы приглашают москвичей на большой концерт в клуб офицеров Военной академии имени М. В. Фрунзе. Здесь выступят И. Любезнов, В. Бовт, М. Бернес, В. Трошин, В. Атлантов, Рада, Николай и Геннадий Волшаниновы, Н. Сличенко и другие. Режиссер концерта — Г. Зимин.

В Московском Доме художника открыта выставка произведений художника Ф. Богородского (1895—1959 гг.) и скульптора Д. Шварца (1899—1961 гг.). Москвичи с интересом знакомятся с творчеством этих мастеров.

На снимке: в одном из залов. Фото Л. Иванова (АПН).

● Одна, но пламенная страсть

Музыкальная коллекция

КАКИМИ были первые образцы русских гармоник? Пожалуй, никто не ответит на этот вопрос более полно, чем заведующий филиалом Московского областного музыкального училища А. М. Мирек.

Альфред Мартинович вот уже более двух десятков лет изучает историю русской гармоники. Он — обладатель целого музея по истории гармоники, баяна, аккордеона. Есть здесь и бамбуковый китайский шен, древний прародитель гармони, и европейская фисгармония, напоминающая маленькое пианино. Но гордость Альфреда Мартиновича — уникальная коллекция русских гармоник, баянов, аккордеонов А. М. Мирек объездил всю страну в поисках уникальных образцов этого инструмента. На Орловщине он нашел редкую ливёнку, а в Туле отыскал гармонику-семипланку. Рядом с нарядной саратовской гармошкой стоят касимовская, елецкая, вятская. Каждая имеет свой особый, неповторимый голос. Кстати, Альфред Мартинович играет на всех инструментах своей коллекции.

Есть тут один из первых тирядных баянов, редкие образцы аккордеонов, выполненные замечательными русскими мастерами. Бережно хранит коллекционер и инструменты, которыми были сделаны гармони, баяны, прославившие Россию далеко за рубежом.

Интересна обширная коллекция губных гармошек, концертино. Ни один музыкальный музей страны не имеет подобного собрания. Коллекция продолжает пополняться. Сейчас здесь насчитывается более 50 различных гармоней.

А. ТРОПКИН.

● ОРУД — ГАИ сообщает

В связи с реконструкцией переезда через малое кольцо Московской окружной железной дороги на Шарикоподшипниковской улице движение транспорта через этот путепровод закрыто. Для проезда в район Южного порта с Волгоградского проспекта водителям рекомендуется маршрут по 2-й и 1-й улицам Машиностроения с выездом на Велозаводскую улицу и далее по улицам Сайкина и Трофимова (бывшая 3-я Кожуховская). От Крестьянской площади в тот же район водители могут проехать по Крутицкому и Симоновскому валам, по улицам Велозаводской, Сайкина и Трофимова.

В обратном направлении целесообразно следовать по Южнопортовому проезду, 6-й Кожуховской улице и с правым поворотом — на улицу Сайкина. На 6-й Кожуховской улице временно устанавливается одностороннее движение транспорта в направлении от Южнопортового проезда до ул. Сайкина.

● Кулинарный архив

Раздел ведет главный кулинар треста кафе и закусочных столицы С. АЛЕКСЕЕВА

БУЛЬОН С РОМОМ

2 килограмма сахарных костей залить 4 литрами холодной воды. Кости предварительно мелко разрубить. В течение 3 часов варить их на медленном огне. Бульон слить в приготовленную посуду, а кости снова залить холодной водой и варить — так, чтобы получилось два стакана бульона. Оба бульона смешать и кипятить в течение 15 минут, а затем процедить. Солить бульон нужно перед подачей на стол. В тарелки или чашки влить по одной столовой ложке рома, а потом налить горячий бульон.

ТРЕСКА С СОУСОМ ИЗ ВИШЕН И КРАСНОГО ВИНА

Свежую треску промыть и прокипятить в двух водах. Затем обдать ее чистой горячей водой и залить кипяченым молоком так, чтобы оно едва покрыло рыбу. В этом молоке сварить треску до готовности, молоко слить, а рыбу еще раз обдать кипятком.

Три четверти стакана пюре из вишен поджарить в ложке масла, развести водой, добавить по вкусу корицы, 2—3 неполные гвоздики, чайную ложку картофельной муки и прокипятить. Затем влить стакан красного вина, подогреть и облить этим соусом треску.

На экране «Братья Карамазовы»

На киностудии «Мосфильм» известный советский кинорежиссер народный артист СССР Иван Пырьев продолжает работу над новым фильмом по одноименному роману Федора Достоевского «Братья Карамазовы».

В роли Дмитрия Карамазова снимается лауреат Ленинской премии Михаил Ульянов. Екатерина Ивановна — молодая актриса Светлана Коркошко.

В фильме мы встретимся также с такими актерами, как М. Прудкин, К. Лавров, Л. Смирнова, А. Мягков, И. Лапинов, Н. Подгорный, Р. Плятт, А. Абрикосов, А. Хвыля. Картину снимает оператор С. Вронский, главный художник — С. Волков.

НА СНИМКЕ: во время съемки фильма. В роли Алеши — артист Андрей Мягков, в роли Грушеньки — актриса Леонелла Скирда.

Фото В. Мастюкова. (Фотохроника ТАСС).

ФИЛЬМЫ БУДУЩЕЙ НЕДЕЛИ

С 29 января на экраны столицы выпускаются фильмы:

«Я ВАС ЛЮБИЛ» — широкоэкранный и обычный варианты кинокомедии производства киностудии имени М. Горького.

Режиссер-постановщик И. Фрэз.

В ролях: В. Перевалов, В. Хуснулова, В. Ованесов, В. Орлова, Е. Весник, Н. Дудинская.

«ОПЕЧАТЕЛЕННАЯ РОДНЯ» — югославский художественный фильм, поставленный по мотивам комедий Б. Нушича «Опечаленная родня» и «Покойник».

Режиссер В. Бабич.

Роли исполняют: С. Перович, С. Хлебш, Ю. Живойинович, Н. Симич.

«ПОХОЖДЕНИЯ ГУСТАВА» — венгерский цветной мультипликационный художественный полнометражный фильм — альманах для взрослых, состоящий из двенадцати маленьких фильмов, в которых действует один главный герой — Густав.

Авторы сценария и режиссеры — И. Непп, А. Дарган, М. Янкович, М. Темеши.

Морозы стали сдавать

На западе центрального района и в левобережной части Украины 26 января началось ослабление морозов, потеплело.

А какая погода будет в ближайшие трое суток? Теплый воздух постепенно распространится к востоку. В центральном районе температура повысится ночью до минус восемь — тринадцать, днем до минус пять — десять градусов. Потепление будет сопровождаться снегопадами, метелями и усилением ветра. Значительно потеплеет в восточных областях Украины, на Северном Кавказе и в Нижнем Поволжье. Там пройдут осадки, возможен гололед и сильные ветры. Ослабление морозов ожидается также в Среднем Поволжье и в прилегающих к Уралу районах европейской территории Союза.

В республиках Прибалтики, Белоруссии, Молдавии и на большей части Украины сохранится теплая погода (ночью минус два — минус семь, днем около нуля), с небольшими осадками и гололедом. В республиках Средней Азии выпадут небольшие осадки, температура в ночные часы будет понижаться до минус два — семь градусов. Небольшое ослабление морозов ожидается на юге Западной Сибири и Красноярского края.

В Москве и Московской области в ближайшие дни ожидается облачная погода, временами снег, слабая метель, температура ночью минус восемь — тринадцать, днем минус пять — десять градусов.

А. ЧАПЫГИНА,
научный сотрудник Гидрометеоцентра СССР. (ТАСС).

***

По сведениям Гидрометеоцентра СССР, сегодня в Москве и области ожидается облачность, снег, метель, ветер южный, сильный. Температура 5—7 градусов мороза.

Вчера в 15 часов давление было 736 мм, влажность 84 процента. В ближайшие сутки давление будет падать, влажность увеличится.

КРОССВОРД

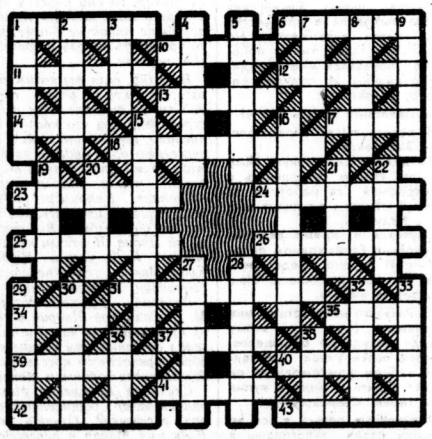

ПО ГОРИЗОНТАЛИ: 1. Спортивный инвентарь. **6.** Геометрическая фигура. **10.** Драгоценный камень. **11.** Сильный ветер со снегом. **12.** Опера Дж. Верди. **13.** Советский драматург, автор пьесы «В поисках радости». **14.** Небольшой ансамбль. **17.** Французский писатель. **18.** Теплица для выращивания растений. **23.** Математическое утверждение, полученное путем доказательств. **24.** Книга, состоящая из нескольких литературных произведений. **25.** Балет Л. Делиба. **26.** Музыкальный инструмент. **31.** Город в Ленинградской области. **34.** Химический элемент. **35.** Увеличительное стекло. **37.** Хищная рыба. **39.** Старинная французская золотая монета. **40.** Домашнее животное. **41.** Итальянский драматург. **42.** Путь, дорога. **43.** Небольшая птица.

ПО ВЕРТИКАЛИ: 1. Весьма незначительное по массе небесное тело. **2.** Ценный мех. **3.** Созвездие Южного полушария звездного неба. **4.** Город в Московской области. **5.** Драма О. Уайльда. **7.** Денежная единица некоторых зарубежных стран. **8.** Пьеса А. П. Чехова. **9.** Вязаная одежда. **15.** Писатель. **16.** Голландский живописец и график. **19.** Болотный газ. **20.** Детская здравница на юге. **21.** Цепь холмов. **22.** Знак, обозначающий число. **27.** Короткий шуточный рассказ. **28.** Главный город государства. **29.** Часть песни. **30.** Оперетта И. Кальмана. **32.** Таджикский поэт. **33.** Водоплавающая птица. **36.** Вид спорта. **38.** Порт на Черном море.

Ответы на кроссворд, опубликованный 14 января 1968 г.

ПО ГОРИЗОНТАЛИ: 2. Козаков. **6.** «Кукла». **7.** Орфей. **8.** Каракал. **11.** Каратау. **14.** Трактор. **15.** Славина. **16.** Оссиан. **18.** Солдат. **19.** Айва. **20.** Маяк. **22.** Осло. **23.** Лука. **25.** Осадки. **26.** Доктор. **27.** Громова. **29.** Пианино. **30.** Куранты. **32.** Бомарше. **33.** Свеча. **34.** Наина. **35.** Чимкент.

ПО ВЕРТИКАЛИ: 1. Турмалин. **2.** Кактус. **3.** Адан. **4.** Вольта. **5.** «Перикола». **9.** Паустовский. **10.** Тональность. **12.** Калатозов. **13.** «Пигмалион». **17.** Навои. **18.** Склад. **21.** Одинцово. **24.** Акваланг. **27.** Горбач. **28.** Акцент. **31.** Танк.

ТЕЛЕВИДЕНИЕ с 29 января по 4 февраля

29 ЯНВАРЯ

ПЕРВАЯ ПРОГРАММА. 10.00 — Программа передач. 17.00 — Программа передач. 17.15 — «Популярная оркестровая музыка». 18.00 — Телевизионное агентство «Пионерия». 18.30 — «Рассказывают документы». Репортаж из секции документов Маркса — Энгельса Центрального партийного архива. 19.00 — «Витязь Янош». Телевизионный музыкальный спектакль. 21.15 — «Театральные встречи». 22.15 — В эфире — «Мододость». 23.00 — «Только факты».

ВТОРАЯ ПРОГРАММА. 18.00 — Московские новости. 19.00 — «Зонтик». Художественная кинономелла. 19.30 — «Москва научная». 20.00 — «Свинопас». Кукольный фильм. 20.30 — «Мир социализма». 21.15 — «Мастера искусств». Творческий вечер композитора Я. Иванова. 22.30 — «На московской орбите». 23.00 — Маленький концерт.

ЧЕТВЕРТАЯ ПРОГРАММА. 19.30 — «Дон-Кихот» в иллюстрациях французских художников XIX века. 20.15 — Занимательная информация. 20.30 — «Путешествия по биосфере». Заключительная передача цикла. 21.15 — «Кинематография стран социализма». «Эхо» войны в польском кино».

30 ЯНВАРЯ

ПЕРВАЯ ПРОГРАММА. 10.00 — Программа передач. 11.30 — «Театральные встречи». 17.00 — Программа передач. 17.15 — «Он видел мир сквозь целые столетия». К 150-летию со дня рождения К. Маркса. 18.30 — Для слушателей школ основ марксизма-ленинизма. 19.00 — «Тревожное счастье». Премьера телевизионного спектакля. 21.30 — «Знание». Научно-познавательная программа. 22.15 — «На музыкальной волне». 23.00 — «Только факты». «Музыкальный маяк».

ВТОРАЯ ПРОГРАММА. 18.00 — Московские новости. 19.00 — Концерт. 20.30 — «Дебюты молодых». Встреча с молодежью ЦГСА. 22.30 — «На московской орбите». 23.00 — Маленький концерт.

ЧЕТВЕРТАЯ ПРОГРАММА. 19.30 — «Далекое близкое». 20.30 — «Как дорога стала короче». 21.15 — «Музыкальный театр». Современная советская опера.

1 ФЕВРАЛЯ

ПЕРВАЯ ПРОГРАММА. 10.00 — Программа передач. 17.00 — Программа передач. 17.15 — Театр телевизионной новеллы. «Чудная». 19.00 — «На чужом берегу». Монтаж спектакля народного театра Саратовского Дома офицеров. 20.15 — Страницы музыкального календаря. 21.20 — Международная товарищеская встреча по хоккею. ЧССР — Канада. Третий период. 22.15 — Комическая опера Доницетти «Рита».

ВТОРАЯ ПРОГРАММА. 18.00 — Московские новости. 18.30 — Для дошкольников. «В детском саду». 19.00 — «Человек и общество». 21.10 — «Пещерные люди». Премьера телевизионного спектакля. 22.00 — «На московской орбите». 23.00 — Маленький концерт.

ЧЕТВЕРТАЯ ПРОГРАММА. 19.30 — «Среди фараонов». Телевизионный спектакль. 20.30 — «Города и страны». «Индия». 21.15 — «Окно в мир». Научно-познавательная программа. 22.00 — «Из истории русского романса». Передача вторая.

2 ФЕВРАЛЯ

ПЕРВАЯ ПРОГРАММА. 10.00 — Программа передач. 10.30 — Кинолекторий «Колос». 11.00 — Литературный театр. 17.00 — Программа передач. 17.15 — «Короткое замыкание». Премьера телевизионного спектакля. 19.00 — Творческий вечер заслуженной артистки республики Татьяны Шмыги. 21.15 — «На манеже». Премьера телевизионного фильма. 21.45 — В эфире — «Молодость». 23.00 — «Только факты», «Музыкальный маяк».

ВТОРАЯ ПРОГРАММА. 18.00 — Московские новости. 19.00 — «Сельское хозяйство Подмосковья». 20.30 — «По музеям и выставочным залам». 21.15 — «Камерные вечера». 22.30 — «На московской орбите».

ЧЕТВЕРТАЯ ПРОГРАММА. 19.30 — «Музыка кино». 20.15 — Занимательная информация. 20.30 — Советским Вооруженным Силам посвящается. «К 25-летию битвы на Волге». 21.15 — «Чудаки». Телевизионный спектакль.

3 ФЕВРАЛЯ

ПЕРВАЯ ПРОГРАММА. 9.00 — Гимнастика для всех. 10.00 — «С днем рождения!». Музыкальная развлекательная программа. 11.00 — «Здоровье». Научно-популярная программа. 12.00 — В эфире — «Молодость». 13.30 — «Субботний репортаж». 14.00 — Программа цветного телевидения. 15.30 — Для школьников. «Школа». Спектакль. 17.10 — Клуб кинопутешественников. 18.10 — «Летопись полувека». «Год 1964-й». 19.30 — Творческий вечер композитора А. Петрова. 20.30 — «Тиу Тау ТВ». 10-летие телевизионных развлекательных программ. Передача из Финляндии. 22.00 — «Мастера искусств». «Сергей Эйзенштейн». 23.35 — «Танцевальный зал».

ВТОРАЯ ПРОГРАММА. 17.00 — «Девять новелл о счастье». Телевизионный фильм. 18.00 — «Только факты». «Музыкальный маяк».

ВТОРАЯ ПРОГРАММА. 18.00 — Московские новости. 19.00 — «Сельское хозяйство Подмосковья». 20.30 — «По музеям и выставочным залам». 21.15 — «Камерные вечера». 22.30 — «На московской орбите».

ЧЕТВЕРТАЯ ПРОГРАММА. 19.30 — «Музыка кино». 20.15 — Занимательная информация. 20.30 — Советским Вооруженным Силам посвящается. «К 25-летию битвы на Волге». 21.15 — «Чудаки». Телевизионный спектакль.

3 ФЕВРАЛЯ

ПЕРВАЯ ПРОГРАММА. 9.00 — Гимнастика для всех. 10.00 — «С днем рождения!». Музыкальная развлекательная программа. 11.00 — «Здоровье». Научно-популярная программа. 12.00 — В эфире — «Молодость». 13.30 — «Субботний репортаж». 14.00 — Программа цветного телевидения. 15.30 — Для школьников. «Школа». Спектакль. 17.10 — Клуб кинопутешественников. 18.10 — «Летопись полувека». «Год 1964-й». 19.30 — Творческий вечер композитора А. Петрова. 20.30 — «Тиу Тау ТВ». 10-летие телевизионных развлекательных программ. Передача из Финляндии. 22.00 — «Мастера искусств». «Сергей Эйзенштейн». 23.35 — «Танцевальный зал».

ВТОРАЯ ПРОГРАММА. 17.00 — «Девять новелл о счастье». Телевизионный фильм. 18.00 — Программа передач. 17.15 — Театр телевизионной новеллы. «Чудная». 19.00 — «На чужом берегу». Монтаж спектакля народного театра Саратовского Дома офицеров. 20.15 — Страницы музыкального календаря. 21.20 — Международная товарищеская встреча по хоккею. ЧССР — Канада. Третий период. 22.15 — Комическая опера Доницетти «Рита».

ВТОРАЯ ПРОГРАММА. 18.00 — Московские новости. 18.30 — Для дошкольников. «В детском саду». 19.00 — «Человек и общество». 21.10 — «Пещерные люди». Премьера телевизионного спектакля. 22.00 — «На московской орбите». 23.00 — Маленький концерт.

ЧЕТВЕРТАЯ ПРОГРАММА. 19.30 — «Среди фараонов». Телевизионный спектакль. 20.30 — «Города и страны». «Индия». 21.15 — «Окно в мир». Научно-познавательная программа. 22.00 — «Из истории русского романса». Передача вторая.

4 ФЕВРАЛЯ

ПЕРВАЯ ПРОГРАММА. 9.00 — «На зарядку становись!» 10.00 — Для школьников. «Операция «Сириус-2». 13.00 — «Знание». 14.00 — Программа цветного телевидения. 15.30 — В эфире — «Молодость». «Горизонт». 17.00 — «Летопись полувека». «Год 1965-й». 18.00 — «Фальшивая перчатка». Спектакль. 20.45 — «Семь дней». Международная программа. 21.30 — «Эдгар и Кристина». Художественный фильм. 23.0[illegible] — «Только факты». «Музыкальный маяк». 23.30 — Песни и танцы стран.

ВТОРАЯ ПРОГРАММА. 16.00 — Московские новости. 16.30 — «Веселый час». Концерт. 17.30 — «Москва вчера, сегодня, завтра». 18.00 — В студии «Объектива». 19.00 — «Не вмешивайся в счастье». Художественный фильм. 20.30 — «Нахаленок». Телевизионный художественный фильм. 21.30 — «На московской орбите». 22.00 — «Для дома, для семьи». 22.30 — «С днем рождения!». Музыкальная развлекательная программа.

ЧЕТВЕРТАЯ ПРОГРАММА. 20.00 — «Человек и спорт». 20.30 — «Ночной гость». Телевизионный художественный фильм. 21.30 — «Звезды мирового кино». «Мэри Пикфорд и Дуглас Фербенкс».

Ленинский РК КПСС и парторганизация ЖЭК № 6 с глубоким прискорбием извещают о смерти члена КПСС с 1918 года, персонального пенсионера **Петра Александровича БОРИСОВА** и выражают соболезнование семье и близким покойного.

Ректорат, партийный и местный комитеты Московского высшего технического училища имени Баумана с глубоким прискорбием извещают о кончине кандидата технических наук, доцента **Вячеслава Григорьевича МАЛИТЕНКО** и выражают соболезнование семье и родственникам покойного.

РАДИО

27 ЯНВАРЯ

ПЕРВАЯ ПРОГРАММА. 8.45 — По страницам журнала «Семья и школа». 9.15 — «Здравствуй, товарищ!». Утренняя программа радиостанции «Юность». 10.00 — Радио — малышам. «Музыкальная шкатулка». 10.20 — Наши комментарии. 10.30 — Концерт участников армейской художественной самодеятельности. 11.00 — Радиожурнал «Здоровье». 11.40 — Фортепьянные произведения Шопена. 12.10 — «Встречи с музыкантами. «М. Ростропович». 13.00 — «На дальнем пограничье». 13.30 — Концерт из произведений В. Теренть'ева. 14.00 — «По странам и континентам». 14.15 — Радиоуниверситет культуры. «Пути формирования русской литературы». Автор — доктор филологических наук, член-корреспондент АН СССР Д. Благой. 15.00 — «Музыкальный Ленинград». Радиожурнал. Трансляция из Ленинграда. 16.00 — Для школьников. «Страницы жизни замечательных людей». «Вечный странник». О Сервантесе. 17.05 — Любителям спорта. 17.15 — «Музыкальный глобус». 18.00 — «По дорогам братских стран». 18.30 — Эстрадный концерт. 19.10 — Опера Глинки «Иван Сусанин». 22.30 — Вечерняя программа радиостанции «Юность».

РАДИОТЕАТР «ЮНОСТИ»

В нынешнем году комсомол празднует свое пятидесятилетие. Радиостанция «Юность» готовит к юбилею серию передач.

Среди них — инсценировка романа Николая Богданова «Первая девушка». Передача состоится сегодня в 19 часов по третьей программе.

МОСКОВСКАЯ ГОРОДСКАЯ РАДИОСЕТЬ

10.15 (третий канал) — «О Москве и москвичах». 11.00 — В субботу и воскресенье. 15.00 — «Московский радиочас». «Всегда с Лениным» — радиоочерк Г. Печерского. «Москвичам — отличное обслуживание» — репортаж из магазина № 20. «Там, где мы живем». «...Из книги жизни» — репортаж из Центральной студии научно-популярных фильмов. «Поет Вероника Круглова».

ТЕЛЕВИДЕНИЕ

27 ЯНВАРЯ

ПЕРВАЯ ПРОГРАММА. 9.00 — Гимнастика для всех. 9.45 — Телевизионные новости. 10.00 — «С днем рождения». Музыкально-развлекательная программа. 10.30 — «Здоровье». Научно-популярная программа. 11.00 — «Родник». Фольклорный клуб. Открытие клуба. 12.00 — «Золушка». Художественный фильм. 13.20 — «Новости дня» Киножурнал. 13.30 — Субботний репортаж. «Мы въезжаем в новый дом». Передача из Ленинграда. 14.00 — Программа цветного телевидения. 1. Для детей. «Пингвиненок и медвежонок». Кукольный спектакль. 2. Из цикла «Мода крупным планом». «Размышления о моде». 3. Из цикла «Приглашение к танцу». Хореографические миниатюры К. Голейзовского. 15.30 — Телевизионный театр для детей. «Тигренок Петрик». Спектакль Калининского театра кукол. 16.45 — Телевизионные новости. 17.00 — Первенство Европы по скоростному бегу на коньках. Передача из Норвегии. 18.15 — Клуб кинопутешественников. 19.15 — «Летопись полувека». Телевизионный многосерийный документальный фильм. «Год 1962-й». 20.10 — «Поет Клаудио Вилла». Фильм-концерт Ленинградской студии телевидения. 20.30 — Информационная программа «Время». 21.00 — Первенство Европы по фигурному катанию. Передача из Швеции. В перерывах — «Только факты». Программа передач.

ВТОРАЯ ПРОГРАММА. 17.00 — Московские новости. 17.15 — «Москва интернациональная». Телевизионное обозрение. 18.00 — «Радость творчества». Творческий вечер народного театра «Красная Пресня». 19.00 — «Тебе, юность!». «Село стоит посреди земли». 19.45 — Документальный киноочерк «Шедевры Эрмитажа». 20.15 — «Спокойной ночи, малыши!». 20.30 — Первенство Европы по скоростному бегу на коньках. Передача из Норвегии. 21.30 — «Судите сами». Сатирическое обозрение. 22.00 — Московские новости. 22.15 — «Казнены на рассвете». Художественный фильм.

ТРЕТЬЯ ПРОГРАММА. 16.00 — Для студентов-заочников III курса. Сопротивление материалов. Практические занятия. Передачу ведет доктор технических наук, профессор А. Дарков. 17.15 — Для учащихся средней школы (8—10-й классы). Искусствоведение. «Образ Ленина в кино». 18.00 — «Экран — учителю». Обзор передач для школьников на первую половину февраля. 18.35 — Для дошкольников. Английский язык (2-й год обучения). Передача 16-я.

ЧЕТВЕРТАЯ ПРОГРАММА. 20.00 — «Спорт скрытой камерой». 20.30 — «Международная панорама». Обзор зарубежной печати. 21.00 — «Жизнь замечательных людей». «Людвиг ван Бетховен». 22.30 — «Музыкальные меридианы». «Музей шлягеров» (Венгрия).

«Сфера обслуживания. Какой ей быть?»

Эта передача открывает серию, посвященную проблемам бытового обслуживания в Москве. Перед зрителями пройдет своеобразный парад профессий. На предлагаемые вопросы ответят лучшие мастера своего дела — продавцы, парикмахеры, повара... Будут высказаны различные мнения о мерах по улучшению обслуживания при 5-дневной рабочей неделе.

Эту передачу вы можете посмотреть завтра в 17 час. 30 мин. по первой программе.

Редактор Ю. И. Балаченко.

Т22073 Типография издательства «Московская правда» (Потаповский пер., 3).

АДРЕС РЕДАКЦИИ: Чистопрудный бульвар, 8. ТЕЛЕФОНЫ РЕДАКЦИИ: КОММУТАТОР К 4-30-00. ТЕХНИЧЕСКИЙ СЕКРЕТАРИАТ — Б 3-16-50. Отдел партийной жизни Б 3-83-39. Отдел пропаганды и агитации Б 3-98-94. Отдел промышленности и транспорта К 5-68-95. Отдел строительства и реконструкции Б 1-01-57. Отдел городского хозяйства и быта Б 3-47-82. Отдел литературы и искусства Б 3-73-09. Отдел информации Б 3-77-84. Отдел науки, вузов и школ К 4-30-00, доб. 3-55. Иностранный отдел К 4-30-00, доб. 5-61. Отдел писем и работы с рабкорами К 4-30-00, доб. 3-25. Сектор спорта К 4-30-00, доб. 6-40. Отдел объявлений К 4-18-45.