МП СПРАВКА

КУДА ПОЙТИ • ЧТО ПОСМОТРЕТЬ • ЧЕМ ЗАНЯТЬСЯ

ПЬЕСА БОЛГАРСКОГО ДРАМАТУРГА — НА СЦЕНЕ ЦЕНТРАЛЬНОГО ТЕАТРА СОВЕТСКОЙ АРМИИ

•

Экскурсия в квартиру-музей А. Васнецова

•

Первые работы в вашем саду

СЛАВНОЙ ГОДОВЩИНЕ ПОСВЯЩАЕТСЯ

12 февраля в Центральном музее Вооруженных Сил СССР открылась выставка, посвященная 25-летию освобождения Советской Армией столицы Венгерской Народной Республики — Будапешта от немецко-фашистских захватчиков.

Экспонируемые на выставке боевые знамена частей и соединений Советской Армии, отличившихся в боях за Будапешт, многочисленные документы и фотографии рассказывают о мужестве и героизме советских воинов в боях за освобождение города от гитлеровцев.

(ТАСС).



Группа посетителей музея в день открытия выставки. В центре — генерал-лейтенант, Герой Советского Союза И. М. АФОНИН.

Фото А. Светлова.

КОНЦЕРТНЫЕ ЗАЛЫ

В БОЛЬШОМ ЗАЛЕ КОНСЕРВАТОРИИ сегодня выступает пианист Лев Власенко. Завтра здесь даст концерт Государственный симфонический оркестр СССР. Дирижер Р. Баршай. Выступление хоровой студии «Пионерия» состоится в этом зале в воскресенье днем, а вечером здесь прозвучат фортепьянные сочинения Баха и Шопена в исполнении Марии Гринберг.

В КОНЦЕРТНОМ ЗАЛЕ ИМЕНИ П. И. ЧАЙКОВСКОГО сегодня выступает органист Борис Романов. Концерт Государственного Рязанского русского народного хора состоится здесь днем в субботу, а вечером Николай Бармин прочитает стихотворения и поэмы Блока. Народный ансамбль песни и пляски Центрального Дома детей железнодорожников выступит в этом зале в воскресенье днем. Вечером здесь прозвучат произведения Чайковского и Равеля в исполнении Государственного симфонического оркестра кинематографии. Дирижер Д. Тюлин, солистка Б. Давидова.

В МАЛОМ ЗАЛЕ КОНСЕРВАТОРИИ завтра — органный вечер Натальи Гуреевой. В концерте принимает участие певец Александр Ведерников. В программе — произведения Баха. Сочинения Бетховена, Шопена и Пярта исполнит в этом зале в воскресенье пианист Георгий Сирота.

В КОНЦЕРТНОМ ЗАЛЕ ИНСТИТУТА ИМЕНИ ГНЕСИНЫХ завтра на вечере русского романса выступит Лидия Мельникова.

В ЗАЛЕ ДОМА УЧЕНЫХ в воскресенье днем состоится занятие музыкального лектория на тему «Как слушать музыку?» Лектор Л. Горохова. Вечерний концерт посвящен 285-летию со дня рождения И.-С. Баха. Его вокальные произведения, ансамбли для голоса, клавесина, скрипки и флейты исполнят В. Иванова, Б. Берман, Л. Маркиз и Н. Зайдель.

В БОЛЬШОМ ЗАЛЕ БИБЛИОТЕКИ ИМЕНИ В. И. ЛЕНИНА завтра можно посетить вечер «Современная советская проза». Исполнитель — Александр Кутепов. В воскресенье Казимир Серебряник прочтет в этом зале литературную композицию «Я. М. Свердлов».

В ОКТЯБРЬСКОМ ЗАЛЕ ДОМА СОЮЗОВ в воскресенье выступит виолончелист Игорь Гавриш.

В КИНОКОНЦЕРТНОМ ЗАЛЕ «ОКТЯБРЬ» в эти дни выступят артисты югославской эстрады Бояна Кодрич, Любка Димитровска, Марушка Синкович, вокально-инструментальный ансамбль «Дубровницкие трубадуры» и эстрадный ансамбль под управлением Стипицы Калоджера.

В ЦЕНТРАЛЬНОМ ДОМЕ КУЛЬТУРЫ ЖЕЛЕЗНОДОРОЖНИКОВ сегодня и завтра состоятся вечера эстрадной песни. Солист Владимир Степанов. В концертах принимает участие вокально-инструментальный ансамбль «ВИА-68».

В МОСКОВСКОМ ОКРУЖНОМ ДОМЕ ОФИЦЕРОВ в воскресенье можно побывать на вечере эстрадной песни, лирики и юмора. Исполнители — Мария Лукач, Людмила Голуб и инструментальный ансамбль под руководством Сергея Березина.

ГОЛУБОЙ ЭКРАН

С 16 ПО 22 ФЕВРАЛЯ

ПОНЕДЕЛЬНИК, 16 ФЕВРАЛЯ

ПЕРВАЯ ПРОГРАММА. 10.15 — Цветное телевидение. «Играйте с нами». 10.45 — «Искатели». 11.00 — Чемпионат мира по лыжному спорту. 17.15 — «От Тихого океана до Балтики». 18.05 — «Пионерия». 18.30 — «Фальшивые голоса». 19.30 — Цветное телевидение. Кубок СССР по хоккею. Полуфинал. 22.15 — «Киев театральный».

ВТОРАЯ ПРОГРАММА. 18.00 — «На московской орбите». 18.30 — «Школа начинающего спортсмена». 19.00 — «Внимание, песня!». 19.30 — «Пять интервью по поводу одного приговора». 20.00 — «На стройках столицы». 20.30 — «Мастера искусств». Н. С. Плотников. 22.00 — Московские новости.

ТРЕТЬЯ ПРОГРАММА. 17.25 — Для учащихся средней школы (10-й класс). Литература. 18.25 — Для студентов-заочников III курса. Физика. 19.45 — Для студентов-заочников III курса. Сопротивление материалов. 21.05 — «Английский язык для вас».

ЧЕТВЕРТАЯ ПРОГРАММА. 19.30 — Биография фильма. «Первый учитель». 20.30 — «Земля говорит». Передача из Чехословакии. 21.00 — Киноэал документального фильма. 21.30 — Читая «Демона».

ВТОРНИК, 17 ФЕВРАЛЯ

ПЕРВАЯ ПРОГРАММА. 10.15 — «Тебе, юность!» 10.45 — «Пионерия». 11.00 — Чемпионат мира по лыжному спорту. 12.50 — Цветное телевидение. «Ребята с Канонерской». Художественный фильм. 17.15 — «На сельской сцене». 18.30 — «Ленинский университет миллионов». «Основные направления коммунистического воспитания». 19.30 — Опера С. Слонимского «Виринея». 22.50 — Цветное телевидение. Мультипликационные фильмы для взрослых. «История одного преступления». «Автомобиль, любовь и горчица».

ВТОРАЯ ПРОГРАММА. 18.15 — «На московской орбите». 19.15 — «Твое место в жизни». «Зиловец — гордое имя». 19.45 — «Москва вчера, сегодня, завтра». 20.30 — «Молодость». 21.15 — Оперетта В. Баснера «Полярная звезда». 22.45 — Московские новости.

ТРЕТЬЯ ПРОГРАММА. 10.45 — Для учащихся средней школы (6-й класс). Музыка. 11.15 — Для дошкольников. Английский язык (2-й год обучения). 11.35 — Для учащихся средней школы (8-й класс). История. 12.05 — Для дошкольников. Французский язык. 17.15 — Для учащихся средней школы (9-й класс). Физика. 18.00 — Для студентов-заочников III курса. Теоретическая механика. 19.20 — Для дошкольников. Французский язык. 19.45 — Для студентов-заочников I курса. Общая химия.

ЧЕТВЕРТАЯ ПРОГРАММА. 19.30 — Концертный абонемент. 20.30 — «Автограф». 21.00 — «Театр сегодня». «Всегда в строю».

СРЕДА, 18 ФЕВРАЛЯ

ПЕРВАЯ ПРОГРАММА. 17.15 — Концерт. 18.05 — «М. В. Фрунзе». 18.30 — «Рассказы о рабочем классе». 19.00 — Цветное телевидение. «Любовь при луне грядущего». Художественный фильм. 21.00 — «Мастера советского музыкального искусства». 22.00 — Кинопанорама.

ВТОРАЯ ПРОГРАММА. 18.00 — «На московской орбите». 18.30 — «Рисунки переплыли океан». 19.00 — «Подмосковье». 19.30 — «Кинокамера смотрит в мир». 20.30 — «Тебе, юность!». 21.15 — «Майор Вихрь». 1-я серия. 22.20 — Московские новости.

ТРЕТЬЯ ПРОГРАММА. 11.35 — Для учащихся средней школы (7-й класс). Зоология. 12.05 — Для дошкольников. Английский язык (2-й год обучения). 12.30 — «Экран — врачу». 13.30 — «Экран — врачу». 17.15 — Для учащихся средней школы (9-й класс). Химия. 18.00 — Для студентов-заочников II курса. Высшая математика. 19.20 — Для дошкольников. Английский язык (3-й год обучения). 19.45 — Для студентов-заочников I курса. Высшая математика. 21.05 — «Французский язык для вас». 21.40 — Для поступающих в вузы. Математика.

ЧЕТВЕРТАЯ ПРОГРАММА. 19.30 — Архитектор Жилярди. 20.00 — «Есть такой город на карте». 20.30 — Беседа с Генеральным секретарем Коммунистической партии США тов. Гэсом Холлом. 21.00 — Н. Эйдельман. «Михаил Лунин».

ЧЕТВЕРГ, 19 ФЕВРАЛЯ

ПЕРВАЯ ПРОГРАММА. 17.00 — «Слава героям труда». 18.05 — «Рассказы об искусстве». 18.30 — «Как пользоваться справочной литературой». 19.30 — Цветное телевидение. Кубок СССР по хоккею. Финал. 22.10 — «Свет России». (О развитии энергетики в СССР). 22.40 — Цветное телевидение. 23.30 — Чемпионат мира по лыжному спорту.

ВТОРАЯ ПРОГРАММА. 18.00 — «На московской орбите». 18.30 — «Солнцеворот». 19.00 — Очерк о коллективе 1-й Образцовой типографии. 19.30 — А. С. Пушкин. «Повести Белкина». 20.00 — «Спартакиада для детей и молодежи». 20.45 — «Народный театр». 21.30 — «Майор Вихрь». 2-я серия. 22.45 — Спортивная передача. 23.30 — Московские новости.

ТРЕТЬЯ ПРОГРАММА. 11.35 — Для учащихся средней школы (5-й класс). Литература. 12.05 — Для дошкольников. Английский язык (1-й год обучения). 15.25 — Для учащихся средней школы (9-й класс). Математика. 16.30 — Для учащихся средней школы (7-й класс). География. 17.15 — Для учащихся средней школы (10-й класс). Литература. 18.20 — «Экран — учителю». 19.00 — «Проблемы вирусологии». «Лавины и борьба с ними». 20.05 — Родительский университет.

ЧЕТВЕРГ, 19 ФЕВРАЛЯ

ПЕРВАЯ ПРОГРАММА. 17.00 — «Слава героям труда». 18.05 — «Рассказы об искусстве». 18.30 — «Как пользоваться справочной литературой». 19.30 — Цветное телевидение. Кубок СССР по хоккею. Финал. 22.10 — «Свет России». (О развитии энергетики в СССР). 22.40 — Цветное телевидение. 23.30 — Чемпионат мира по лыжному спорту.

ВТОРАЯ ПРОГРАММА. 18.00 — «На московской орбите». 18.30 — «Солнцеворот». 19.00 — Очерк о коллективе 1-й Образцовой типографии. 19.30 — А. С. Пушкин. «Повести Белкина». 20.00 — «Спартакиада для детей и молодежи». 20.45 — «Народный театр». 21.30 — «Майор Вихрь». 2-я серия. 22.45 — Спортивная передача. 23.30 — Московские новости.

ТРЕТЬЯ ПРОГРАММА. 11.35 — Для учащихся средней школы (5-й класс). Литература. 12.05 — Для дошкольников. Английский язык (1-й год обучения). 15.25 — Для учащихся средней школы (9-й класс). Математика. 16.30 — Для учащихся средней школы (7-й класс). География. 17.15 — Для учащихся средней школы (10-й класс). Литература. 18.20 — «Экран — учителю». 19.00 — «Проблемы вирусологии». «Лавины и борьба с ними». 20.05 — Родительский университет.

ПЯТНИЦА, 20 ФЕВРАЛЯ

ПЕРВАЯ ПРОГРАММА. 10.15 — «Что, как и почему?». 10.45 — Цветное телевидение. «Красные листья». 18.20 — Балет «Гранд-опера» в Москве. 19.00 — «Человек с ружьем». Художественный фильм. 20.30 — Эстафета новостей. 21.15 — Концерт. 22.15 — Цветное телевидение. «Сердечные страдания». Музыкальный фильм. 23.20 — Чемпионат мира по лыжному спорту.

ВТОРАЯ ПРОГРАММА. 18.00 — «На московской орбите». 18.30 — «Всемирный следопыт». 19.00 — Концерт. 19.35 — «Мысль». 20.05 — «Новые рубежи трудовой Москвы». Выступление секретаря МГК КПСС А. М. Калашникова. 20.30 — «Молодость». 21.30 — «Майор Вихрь». 3-я серия. 22.50 — Реклама. 23.00 — Московские новости.

ТРЕТЬЯ ПРОГРАММА. 11.10 — Для дошкольников. Французский язык. 11.35 — Для учащихся средней школы (7-й класс). География. 12.05 — Для дошкольников. Английский язык (1-й год обучения) 17.15 — Для учащихся средней школы (7-й класс). История. 18.00 — Для студентов-заочников II курса. Физика. 19.20 — Для дошкольников. Английский язык (1-й год обучения). 19.45 — Для студентов-заочников III курса. Высшая математика. 21.05 — «Экран — учителю». 21.50 — Для преподавателей детских садов и родителей. Английский язык (2-й год обучения). 22.10 — Для преподавателей детских садов и родителей. Французский язык. 22.30 — Для преподавателей детских садов и родителей. Английский язык (2-й год обучения).

ЧЕТВЕРТАЯ ПРОГРАММА. 19.30 — «Путешествие в страну «Симфония». 20.30 — Решения декабрьского Пленума ЦК КПСС — в жизнь. «Наука управления». 21.15 — Цветное телевидение. «Семь стариков и одна девушка». Телевизионный фильм.

СУББОТА, 21 ФЕВРАЛЯ

ПЕРВАЯ ПРОГРАММА. 9.45 — «Здоровье». 10.15 — Музыкальная программа. 10.30 — Программа Омской студии телевидения. 12.00 — «Объектив». 12.45 — «Молодость». 13.30 — Цветное телевидение. Мультипанорама. Телевизионный народный университет. 14.30 — «Земля — ценнейшее природное богатство». 15.20 — «Архитектура и общество». 16.00 — Д. Крюс. «Тим Талер, или Проданный смех». Часть 2-я. 17.00 — Цветное телевидение. Чемпионат мира по лыжному спорту. 18.05 — «Летопись полувека». «Год 1924-й». 19.00 — «Мир социализма». Цветное телевидение. 19.30 — КВН-70. 21.30 — «На огонек». 22.30 — «Родина». Премьера.

ВТОРАЯ ПРОГРАММА. 14.30 — «На московской орбите». 15.00 — Цветное телевидение. Чемпионат мира по лыжному спорту. 17.00 — «Молодость». 18.10 — «Судьба барабанщика». 19.40 — Репортаж из Музея Вооруженных Сил СССР. 20.30 — «Подмосковье». 21.00 — С. Гансовский. «Северо-западнее Берлина». 22.00 — К турниру по мотоболу на снегу. 22.20 — «Зимний рисунок».

ТРЕТЬЯ ПРОГРАММА. 10.35 — Промышленность на ВДНХ. 10.50 — «Экран — инженеру». 11.35 — Для учащихся средней школы (6-й класс). Физика. 12.05 — Для студентов-заочников I курса. Начертательная геометрия. 13.25 — «Немецкий язык для вас». 13.55 — «Французский язык для вас». 14.25 — Для учащихся средней школы (10-й класс). Литература. 15.10 — «Английский язык для вас». 15.45 — Для поступающих в вузы. Физика.

ЧЕТВЕРТАЯ ПРОГРАММА. 19.05 — «Жизнь замечательных людей». Р. М. Глиэр. 20.20 — По страницам зарубежной печати. 20.50 — «В субботу вечером».

ВОСКРЕСЕНЬЕ, 22 ФЕВРАЛЯ

ПЕРВАЯ ПРОГРАММА. 9.30 — «Будильник». 10.00 — Музыкальный киоск. 10.30 — «Этажи». Телевизионный журнал. 11.00 — Концерт. 11.50 — «Остров ошибок». 12.15 — «Приветы наших друзей». Передача из Болгарии. 12.55 — Решения декабрьского Пленума ЦК КПСС — в жизнь. 13.15 — Чемпионат мира по лыжному спорту. 14.30 — Художник В. Касиян. 15.00 — Цветное телевидение. Чемпионат мира по лыжному спорту. 15.30 — Творчество К. и Ю. Брюллова и П. Федотова. 16.00 — Для воинов Советской Армии и Флота. 16.30 — «Под Воронежем у нас». 17.30 — «Наши интервью». «Союз нерушимый». «Молдавская ССР». Программа Молдавской студии телевидения. 17.45 — Выступает первый секретарь ЦК Коммунистической партии Молдавии тов. И. И. Бодюл. 19.15 — Цветное телевидение. «По Молдавии». 20.15 — Концерт. 20.45 — «Семь дней». 21.30 — «Горькие зерна». («Молдова-фильм»).

ВТОРАЯ ПРОГРАММА. 15.00 — Цветное телевидение. 17.15 — Юным любителям музыки. 18.00 — «Москва, страны, континенты». 19.00 — Художественный фильм. 20.45 — «Подмосковье».

ТРЕТЬЯ ПРОГРАММА. 10.45 — «Экран — врачу». 11.45 — «Экран — врачу». 12.45 — Для учащихся 9-го класса. Математика. 13.50 — Шахматная школа. Класс начинающих. «Основные принципы развития фигур. Открытые дебюты». 14.35 — Для поступающих в вузы. Русский язык.

ЧЕТВЕРТАЯ ПРОГРАММА. 19.05 — Выступление писателя С. С. Смирнова. 19.35 — «В мире интересных фактов». 19.50 — «Песни экрана». 21.15 — «Футбол». 21.45 — Вс. Вишневский. «Война».

По сведениям Гидрометеоцентра СССР, сегодня в Москве и Московской области ожидается переменная облачность без осадков, ветер слабый. Температура ночью 18—20 градусов, по области до 23, днем — 10—12 градусов мороза.

Вчера в Москве в 15 часов давление было 738 миллиметров, влажность — 76 процентов.

КИНО

«МИНУТА С ЛЕНИНЫМ» — **Наука и знание, Спорт, Факел, Октябрь.**
«ЖИВОЙ ЛЕНИН» — **Наука и знание, Спорт.**
«В ПОИСКАХ ОДНОГО ДНЯ» — **Россия, Факел.**
«ЗАПРЕЩЕННЫЙ ВУЛКАН» — **Россия, Наука и знание, Спорт, Факел.**
«ЧУКОККАЛА» — **Наука и знание.**
«БОЛЬШОЙ ХОККЕЙ» — **Россия, Спорт.**
«ЯЗЫК ЖИВОТНЫХ» — **Факел.**
«КРЫЛЬЯ НАД ЛЬДАМИ» — **Спорт, Факел.**
«ФРАНЦИЯ. ПЕСНЯ» — **Наука и знание, Спорт.**
«СЕМЬ ШАГОВ ЗА ГОРИЗОНТ» — **Спорт, Факел.**
«ЧЕЛОВЕК С РУЖЬЕМ» — **Дружба.**
«ТРЕВОЖНАЯ МОЛОДОСТЬ» — **Сатурн.**
«ЦВЕТЫ ЗАПОЗДАЛЫЕ» — **Октябрь, Россия.**
«ПАРАД-АЛЛЕ» — **Мир, Первомайский.**
«ПЯТЬ ДНЕЙ ОТДЫХА» — **Арктика, Зарядье, Буревестник, Ленинград, Литва, Москва, Пламя, Победа, Ракета, Слава, Спорт, Украина, Эстафета, Высота.**
«АДАМ И ХЕВА» — **Динамо, Зарядье, имени Моссовета, Новатор, Орион, Победа, Прогресс, Призыв, Фитиль, Литва, Севастополь.**
«РАЗВЯЗКА» — **Полет, Стрела, Темп, Пионер, Нева, Эстафета, Дружба, Чайка.**
«НЕПОСЕДУЛЯ» — **Горн.**
«БОГАТАЯ НЕВЕСТА» — **Победа.**
«КОГДА Я БЫЛ МАЛЕНЬКИМ» — **Молния, Полет, Весна, Горн.**
«НИКОЛАЙ СЛИЧЕНКО» — **Орбита, Свобода, Украина.**
«ЗОЛОТОЙ ТЕЛЕНОК» (2 серии) — **Кинотеатр повторного фильма.**
«ПОСЛЕДНЯЯ НОЧЬ ДЕТСТВА» — **Дружба, Темп, Радуга.**

ТЕАТРЫ

ПРЕМЬЕРЫ ЦТСА

Центральный театр Советской Армии только что отметил свое 40-летие. В эти дни театр показывает два спектакля, названия которых появились на афише совсем недавно.

Пьеса болгарского драматурга Величко Нешкова «Под чужим именем» поставлена на Малой сцене. Над ее сценическим воплощением работали болгарские друзья — режиссер Елка Михайлова, художник Атанас Велянов, композитор Кирил Дончев. Этот спектакль можно посмотреть сегодня.

А в воскресенье на основной сцене театр показывает «Хождение по мукам» — сценическую композицию по роману А. Н. Толстого. Режиссер А. Сагальчик, художник Б. Бланк, композитор А. Шнитке.

КРЕМЛЕВСКИЙ ДВОРЕЦ СЪЕЗДОВ, 13/II **Риголетто.** 14/II Авторский концерт Т. Хренниковой.

БОЛЬШОЙ ТЕАТР СОЮЗА ССР. 13/II **Легенда о любви.** 14/II **Оптимистическая трагедия.**

МХАТ СССР имени М. ГОРЬКОГО (проезд Художественного театра, 3). 13/II **Бронепоезд 14-69.** 14/II **Враги.**

ФИЛИАЛ МХАТа СССР имени М. ГОРЬКОГО (ул. Москвина, 3). 13/II **Милый лжец.** 14/II **Юпитер смеется.**

МАЛЫЙ ТЕАТР СОЮЗА ССР. 13/II **Горе от ума.** 14/II **Маскарад.**

ФИЛИАЛ МАЛОГО ТЕАТРА СОЮЗА ССР (Б. Ордынка, 69). 13/II **Украли консула.** 14/II **Привидения.**

КИСТЬЮ ОН ВОСПЕЛ МОСКВУ

ЭКСКУРСОВОД наполовину задерживает шторы. Становится сумрачно, и будто оживает большая картина, стоящая в глубине комнаты. Происходит чудо: неяркий свет начинает струиться с полотна. Семнадцатый век. Внутренний двор Московского Кремля. Его приметы знакомы нам, и в то же время это Кремль наших предков. В окнах боярских хором, затянутых слюдой, замерцал огонек. По деревянной мостовой мчатся, оглядываясь, два всадника — монах и воин. Им надо проехать, не привлекая внимания, и они придерживают коней. Кто знает, какую недобрую весть несут всадники... Это — Смутное время, приближаются события, разрушившие иконки установившийся порядок.

Вы вглядываетесь в картину. Очарование ее столь велико, так достоверно передана тревога, которой проникнуто это сумрачное утро, что кажется, будто вы сами — свидетели далекого прошлого...

Картина, которую мы с вами увидели, написана одним из своеобразнейших русских художников Апполинарием Михайловичем Васнецовым — человеком, самозабвенно любившим Москву. Находится она в его мемориальной квартире. Он — младший брат прославленного живописца Виктора Михайловича Васнецова — автора «Богатырей», «Аленушки», «Ивана-царевича на сером волке» и других картин, знакомых с детства. Апполинарий, которого нередко ошибочно «объединяют» со старшим братом, был также человеком чрезвычайно одаренным.

Он, не имевший специального художественного образования, в сорок четыре года был избран академиком живописи, добился известности и славы. Да что славы! В Московском училище живописи, ваяния и зодчества он заменил в 1900 году скончавшегося И. Левитана в качестве руководителя класса пейзажа. Уже это одно говорит о его мастерстве и авторитете.

Он не имел диплома астронома — и писал книги по астрономии, был избран членом Московского астрономического общества. Он не кончал исторического факультета, но его доклады о древней Москве всегда привлекали огромное количество слушателей. В «Трудах московского археологического общества» сохранилось свыше двенадцати его докладов.

Здесь, в мемориальной квартире, мы видим чудесный цикл акварелей А. Васнецова «Моя Родина». В них художник изобразил село Рябово и его окрестности в Вятской губернии, где прошло его детство. Вот его уральские, сибирские, крымские пейзажи. Но больше всего останавливают внимание картины, посвященные Москве.

«Многие задают мне вопрос: почему я занялся старой Москвой и так увлекся ею? На это трудно ответить. Может быть, потому, что я люблю все родное, народное в жизни прошлого», — писал А. Васнецов.

Перед посетителями мемориальной квартиры пройдет цикл рисунков художника, целая поэма в красках о Московском Кремле. Вот «Постройка первых стен Кремля Юрием Долгоруким в 1156 году». Москва только зарождается. Деревянные срубы и церквушка, двухэтажные хоромы зажиточных людей. А совсем рядом — просторы незастроенной земли и лес, подступающий вплотную к Кремлевской стене.

Московский Кремль при Иване Калите и при Дмитрии Донском, средневековая торговля деревянными изделиями на Трубе, общественные бани и пушечно-литейный двор на реке Неглинной в XVI веке и много других картин быта предков наших увидит современник, побывав в мемориальной квартире-музее Апполинария Михайловича Васнецова.

«Художнику, историку, мыслителю» — такова надпись на надгробии А. Васнецова. Она как нельзя лучше характеризует этого замечательного русского художника.

Мемориальная квартира-музей А. М. Васнецова находится в Фурманном переулке, дом 6, квартира 21. Музей открыт в воскресенье и четверг с 10 до 16 часов, в среду и пятницу — с 14 до 20 часов.

Э. ФЕДИН.

КРОССВОРД

По горизонтали. 5. Роман Л. Н. Толстого. **8.** Полуфабрикат прядильного производства. **9.** Итальянский поэт, автор поэмы «Неистовый Роланд». **12.** Озеро в Венгрии. **14.** Город во Франции. **16.** Дерево. **18.** Древнегреческий географ и историк **21.** Курорт на юге нашей страны. **22.** Пьеса И. С. Тургенева. **24.** Небольшая сольная инструментальная пьеса. **25.** Работник радио, телевидения. **27.** Прибор, инструмент, машина. **29.** Рыболовное орудие. **34.** Морской воробей. **35.** Наука. **36.** Измерительный инструмент.

По вертикали. 1. Советский живописец. **2.** Стихотворная форма. **3.** Чертежная линейка. **4.** Один из организаторов и руководителей народного ополчения 1611—1612 гг. **6.** Приток Иртыша. **7.** Советский поэт. **10.** Овощное растение. **11.** Город в Московской области. **13.** Ткань растений. **15.** Итальянский композитор. **17.** Машина, способная передвигаться по суше и воде. **19.** Столица государства в Азии. **20.** Дикий осел. **23.** Сильная буря на море. **26.** Болотная птица. **28.** Химический элемент. **30.** Упругая нить, натягиваемая в музыкальных инструментах. **31.** Русский композитор. **32.** Рыба. **33.** Сплав железа с углеродом.

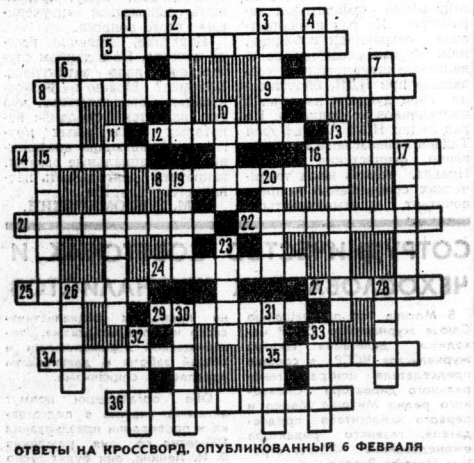

ОТВЕТЫ НА КРОССВОРД, ОПУБЛИКОВАННЫЙ 6 ФЕВРАЛЯ

По горизонтали. 4. Магадан. **7.** Чеглок. **8.** Маршал. **9.** Гипократ. **13.** Циклоп. **14.** «Гроза». **16.** Росток. **17.** Сценарий. **18.** Саврасов. **20.** Индиго. **22.** Нарын. **23.** Италия. **25.** Андромеда. **26.** Одетта. **29.** Изюбрь. **30.** Кошевой.

По вертикали. 1. Майкоп. **2.** Лактионов. **3.** «Таймыр». **5.** Геракл. **6.** Барбюс. **9.** Гиперболоид. **10.** Торевтика. **11.** Гиацинт. **12.** Володин. **14.** Гайдн. **15.** Ассен. **19.** Приоритет. **21.** «Илиада». **24.** «Ангара». **26.** Диалог. **27.** Ефимов.

ВОЗОБНОВЛЯЕМ РУБРИКУ

Садоводам на заметку

НАЧАЛСЯ год, а с ним пришли и новые заботы. Как помочь саду перенести зиму, что надо делать для восстановления деревьев, пострадавших прошлой зимой?

В январе холода в различных местах области доходили до —35 градусов. В отдельные дни февраля можно ожидать таких же или даже более низких температур.

Садоводы помнят, что многие малозимостойкие сорта, такие, как мельба, папировка, пепин шафранный, а в очень суровых местах (низины, овраги, карьеры) и зимостойкие сорта яблони в прошлом году сильно пострадали. Те деревья, у которых полностью вымерзла крона, могли образовать летом культурную поросль, другие имели мало листьев, росли слабо. Сейчас они особенно нуждаются в утеплении штамба и основания основных ветвей снегом. Для этой цели надо снег подкучить деревянной лопатой к стволу. Высота окучивания должна быть такой, чтобы 25—35 см основания скелетных ветвей были закрыты снегом. Сделать это сейчас легко, так как средняя величина снегового покрова составляет в садах 50—70 см. При окучивании нельзя оголять почву — это приводит к подмерзанию корней. Минимальная толщина снега должна составлять 15—20 см.

Снеговой конус вокруг штамба и основных ветвей защитит от морозов молодые ткани дерева, образовавшиеся прошлым летом. Естественно, что в первую очередь надо окучить снегом те деревья, которые плохо росли летом.

Чтобы весной при оседании снега не сломались тонкие веточки молодых яблонь, вишен, слив, в середине марта конус разрушают.

Если с осени не были обязаны штамбы молодых яблонь (от мышей), то еще есть время защитить их: утопчите снег вокруг ствола.

Собираясь в сад, не забудьте о корме для птиц. Зимняя забота о них всегда щедро окупается.

Б. ПОПОВ,
кандидат сельскохозяйственных наук.

Редакция просит садоводов-любителей сообщить, какие вопросы ухода за плодовыми деревьями их интересуют. Эти вопросы будут учтены при подготовке материалов, на них ответят специалисты Научно-исследовательского зонального института садоводства нечерноземной полосы.

На конверте (лучше, если это будет открытка) сделайте надпись: «Садоводам на заметку».

РАДИО

13 ФЕВРАЛЯ

ПЕРВАЯ ПРОГРАММА. В эфире — «Сельская радиостанция»: 5.30 — Утренний концерт. 6.30 — Радиожурнал «Земля и люди». 16.00 — «На сельских стройках».

8.45 — Взрослым о детях. «Ваши помощники — книги». Беседа. 9.15 — «Литературный почтовый ящик». 10.05 — Радио — малышам. «Сказка за сказкой». 11.10 — «Маршруты научно-технического прогресса». «Патенты природы — технике». Репортаж. 11.25 — НТИ-70. 11.30 — Музыкальная передача из Будапешта. 12.30 — «Рабочая радиогазета». 13.00 — Поют солисты Белорусского оперного театра С. Данилюк и В. Кириченко. 14.00 — Радиофестиваль республик советских. «Там, где Эльбрус величавый». Передача Кабардино-Балкарского радио. 15.15 — «По законам братства». Радиоочерк. 15.30 — Фестиваль республик по-английски». 2. «Книжная лавка». 17.00 — «Юность». 18.00 — Концерт по заявкам советских воинов. 18.40 — «Удостоен высшей награды». «Несокрушимость». Радиорасказ. 19.20 — Наши комментарии. 19.30 — Мендельсон. Концерт для скрипки с оркестром. 20.00 — «Чтобы горел свет». (О Г. М. Кржижановском).

ТЕЛЕВИДЕНИЕ

13 ФЕВРАЛЯ

ПЕРВАЯ ПРОГРАММА. 10.15 — «Жаворонок». 10.45 — «Вынужденная прогулка». Художественный фильм. 17.15 — Концерт. 18.05 — Цветное телевидение. «Веселый городок». 18.30 — «Подвиг». «Оборона Ленинграда». 19.00 — «Ленин в Октябре». Художественный фильм. 20.40 — «Эстафета новостей». 21.30 — «Телевизионный театр миниатюр». «Наши соседи». Цветное телевидение. 22.15 — «Карусель». Телевизионное обозрение. 23.00 — «На земле русской».

ВТОРАЯ ПРОГРАММА. 18.00 — «На московской орбите». 18.30 — «Край родной». Свердловск. 19.00 — Решения декабрьского Пленума ЦК КПСС — в жизнь. «Мир науки». 19.30 — «Музыка приносит радость». 20.30 — Танцует Галия Измайлова.

ТРЕТЬЯ ПРОГРАММА. 11.10 — Для дошкольников. Французский язык. 11.35 — Для учащихся средней школы (5-й класс). История. 12.05 — Для дошкольников. Английский язык (1-й год обучения). 18.00 — Для студентов-заочников II курса. Физика. 19.20 — Для дошкольников. Английский язык (1-й год обучения). 19.45 — Для студентов-заочников III курса. Высшая математика. 21.05 — «Экран — учителю». «Техническое моделирование на уроках труда в 1-м и 2-м классах». 21.50 — Для преподавателей детских садов и родителей. Английский язык (1-й год обучения). 22.10 — Для преподавателей детских садов и родителей. Французский язык. 22.30 — Для преподавателей детских садов и родителей. Английский язык (2-й год обучения).

«Актеры и время»

П. М. Алейникову, одному из популярных мастеров советского кино, будет посвящена сегодня телепередача цикла «Актеры и время». В ней примут участие Борис Андреев, Олег Жаков и другие киноактеры. Начало передачи в 21 час 15 минут по 2-й программе.

Н. И. БЕЛОКОНЬ

12 февраля 1970 года после тяжелой и продолжительной болезни скончался крупный ученый в области теплофизики и энергетики, талантливый педагог, заведующий кафедрой термодинамики и тепловых двигателей МИНХ и ГП имени И. М. Губкина, заслуженный деятель науки и техники РСФСР, доктор технических наук, профессор **Николай Ювич Белоконь.**

Свыше 40 лет имя Николая Иовича Белоконя было неразрывно связано с научно-исследовательской работой по термодинамике, теплопередаче и энергетике нефтяной и газовой промышленности и железнодорожного транспорта. Им опубликовано свыше 70 печатных работ, главным образом монографического характера. Ему принадлежат такие крупные работы, как «Термодинамика», «Рабочий процесс паровой машины», «Рабочий процесс поверхности нагрева», «Теплопередача при переменных температурах», «Аналитические основы теплового расчета трубчатых печей», «Термодинамичекие процессы газотурбинных установок» и др.

Научно - исследовательскую работу Николай Иович Белоконь всегда неразрывно связывал и успешно сочетал с проведением большой педагогической работы. С 1934 г. бессменно заведует кафедрой термодинамики и тепловых двигателей в Московском институте нефтехимической и газовой промышленности имени И. М. Губкина и одновременно работает в должности руководителя отделения энергетики ВНИИ МПС. За это время им подготовлено большое количество научных работников — кандидатов и докторов наук, высококвалифицированных инженеров для нефтяной и газовой промышленности, ныне работающих в различных районах нашей страны.

Большая и плодотворная деятельность Николая Иовича Белоконя всегда была направлена на воспитание молодежи, служение народу и нашей Родине. Советское правительство высоко оценило заслуги профессора Н. И. Белоконя, наградив его орденом Ленина, двумя орденами Трудового Красного Знамени и медалями.

Светлая память об этом выдающемся ученом, талантливом педагоге и чутком человеке надолго сохранится в памяти всех, знавших и работавших с Николаем Иовичем Белоконем.

Группа товарищей.

Куйбышевский РК КПСС с глубоким прискорбием извещает о скоропостижной смерти члена КПСС с сентября 1917 года, персонального пенсионера

Карапета Гавриловича КЕРР

и выражает соболезнование семье и близким покойного.

ШАХМАТНАЯ ШКОЛА

15 февраля в 13 часов 50 минут по третьей программе Центрального телевидения состоится очередное занятие в «Классе шахматистов-разрядников».

Занятие посвящается дальнейшему изучению теории шахматных начал, в частности будет рассказано об одном из наиболее распространенных и интересных дебютов — «испанской партии». По данному занятию предлагается следующее домашнее задание.

Задание № 1



Как белые могут использовать выгоды своего положения и добиться преимущества?

Задание № 2 (конкурсное)

Проанализируйте следующую партию: 1. e4 e5 2. Кf3 Кc6 3. Cb5 Cc5 4. c3 f5 5. d4 fe 6. Kg5 Ce7 7. de Ke5 8. Ke6.

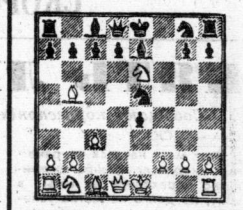

Ответьте на следующие вопросы: 1. Как охарактеризовать (кратко) избранный черными вариант? 2. Какие ошибки привели так быстро черных к катастрофе?

Редактор Ю. И. Балаценко

Л—28239

Типография издательства «Московская правда» (Потаповский пер., 3)

Цена одного экз. 2 коп.

АДРЕС РЕДАКЦИИ: Чистопрудный бульвар, 8. ТЕЛЕФОНЫ РЕДАКЦИИ: КОММУТАТОР 294-30-00. ТЕХНИЧЕСКИ