ВСПОМНИ, ТОВАРИЩ, ГОДЫ ОГНЕВЫЕ

Эту фотографию из личного архива предоставил редакции Герой Советского Союза генерал-полковник авиации Ф. П. Полынин.
НА СНИМКЕ: летчики звена капитана Н. КИТАЕВА (крайний справа), сражавшиеся в небе Польши.

Памятник советским воинам-освободителям в Варшаве.

Рис. Э. ЯРОВА.

ВАРШАВА НИКОГДА НЕ ЗАБУДЕТ...

В Краснознаменном зале ЦДСА сегодня соберутся представители общественности столицы, ветераны минувшей войны, чтобы торжественно отметить 30-летие освобождения Варшавы.

Никогда не изгладятся в памяти воинов 1-го Белорусского фронта январские дни 1945-го, когда они вместе с 1-й армией Войска Польского вели наступательную операцию по освобождению Варшавы. Памятны эти события и бывшему командиру 49-й гвардейской танковой бригады москвичу **Т. П. Абрамову.**

— Наша бригада наступала западнее Варшавы, вела бои в предместье города, — рассказывает генерал-майор в отставке Тихон Порфирьевич Абрамов. — Шли ожесточенные бои. Гитлеровцы цеплялись за каждую полосу обороны, а таких полос было несколько. Вот только один эпизод.

Разведка сообщила, что на пути нашего продвижения стоит бронепоезд, который может нанести урон танкам. Я принял решение тщательно замаскировать несколько бронированных машин в реденьком лесу и, как только бронепоезд выйдет из укрытия, ударить по нему из многих стволов. План удался, вражеский бронепоезд перестал существовать.

Из рядов нашей гвардейской бригады вышло 35 Героев Советского Союза. Несколько танкистов получили это высокое звание в боях за Варшаву. С радостью встречали нас поляки. Молодежь помогала расчищать завалы на дорогах, закапывать противотанковые ямы, рвы...

Битва за Варшаву, начавшаяся 15 января, завершилась через два дня в 14 часов, когда командующий армией Войска Польского генерал Станислав Поплавский рапортовал об освобождении города.

Варшава почти полностью была разрушена, погибли сотни тысяч жителей. Но едва на развалинах появились первые надписи на русском и польском языках: «Мин нет!», в город, лежавший в руинах, стали стекаться уцелевшие жители. Сразу же начались работы по восстановлению Варшавы. А мы двинулись дальше на запад. Вскоре с большой радостью гвардейцы-танкисты узнали, что бригаде присвоено наименование «Варшавская»...

В операции по освобождению польской столицы большую роль сыграла авиация. Вот что вспоминает первый командующий авиацией Войска Польского Герой Советского Союза генерал-полковник в отставке **Ф. П. Полынин.**

— Советские летчики летали, как говорится, крыло к крылу с польскими побратимами. Прославленные «Яки» и «ИЛы» смело действовали на флангах, мешая фашистам сосредоточивать силы.

Многие встречи того периода отмечены зарубками в памяти. Подростком попал к нам Ф. Каминский. Он потерял родителей и стал «сыном полка». Юный поляк помогал механикам готовить самолеты к вылету, пристрастился к авиации. Окончилась война, в 1947 году я покинул Польшу, получив звание «Заслуженный летчик Войска Польского». В 1973 году приехал в Варшаву на празднование 30-летия Войска Польского. Меня встретил бравый генерал польских ВВС. Им оказался тот самый Каминский, которого согрели душевным теплом советские летчики в годы войны.

Да, много воды утекло с той поры. Многие из тех, кого мы учили летать на боевых машинах, стали известными польскими военачальниками. Наша дружба стала еще крепче — ведь она испытана временем. Тысячи москвичей бывали в Варшаве и, я уверен, не могли остаться равнодушными к красоте ее улиц, бульваров, Старого города и кварталов-новостроек.

В Варшаве меня познакомили с планами перспективного развития польской столицы до 2000 года. Не могут не радовать они сердца людей, боровшихся за освобождение города, в котором живут ныне почти 1 миллион 400 тысяч человек. В следующей пятилетке в Варшаве будет построено 120 тысяч новых квартир.

Я думаю, со мной согласятся участники боев за Варшаву: возрожденная красота польской столицы — лучший памятник тем, кто воевал у ее стен 30 лет назад.

Д. ГАИ.

ФИЛЬМЫ О ЗОДЧЕСТВЕ

Сегодня подведены итоги 2-го Всесоюзного конкурса архитектурных фильмов.

Было показано более 50 лент о русской и советской архитектуре, традициях народного зодчества. Жюри, в состав которого входили известные кинокритики, режиссеры и архитекторы, присудило премии лучшим тематическим картинам. Среди них — «Мавзолей Ленина», кинолента «Центрнаучфильма». Эта работа московских кинематографистов премирована за серьезное и вдумчивое раскрытие темы, показ творческого процесса создания выдающегося произведения советской архитектуры, за режиссерское и операторское мастерство.

Дипломом Союза кинематографистов СССР награжден другой фильм «Центрнаучфильма» — «Рождено революцией», рассказывающий о ленинском плане монументальной пропаганды. В этой ленте творчески использованы уникальные кинофотодокументы.

За фильм «Обитель познания» о современном произведении советской архитектуры — здании Московского института электронной техники учебная студия Всесоюзного государственного института кинематографии удостоена диплома Союза архитекторов СССР.

ВЕРНИСАЖИ

ПРИРОДА ГРУЗИИ

В выставочных залах дирекции художественных лотерей Художественного фонда СССР (Уральская улица, 6) сегодня открывается большая экспозиция.

Здесь представлены живописные полотна, скульптура, графика, предметы декоративно-прикладного искусства, созданные художниками Абхазии, Аджарии, юга Осетии и города Кутаиси.

Экспозиция многогранна по темам и жанрам. В разделе Абхазской АССР обращает на себя внимание модель памятника народному поэту Абхазии Дмитрию Гулиа, созданного скульптором В. Иванбой.

Многие художники, полотна которых представлены на выставке, активно работают в области тематической картины, портрета, лирического пейзажа, воплощающего неповторимое очарование природы Грузии.

Привлекают графический цикл В. Цховребова «От поколения к поколению» и серия линогравюр А. Ванеева «Башни горят», посвященная бессмертному подвигу советского народа в Великой Отечественной войне.

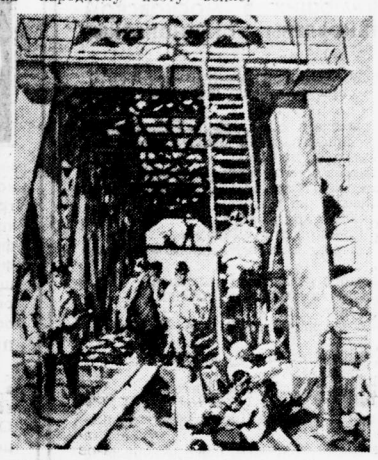

Работа художника Ш. Замтарадзе «На строительстве моста».

КИСТЬЮ ХУДОЖНИКОВ-ЛЮБИТЕЛЕЙ

На ВДНХ СССР открылась вторая выставка самодеятельных художников Москвы.

В экспозиции представлено 80 произведений самодеятельных авторов — участников восьми изостудий домов культуры и клубов. Скульптурный отдел знакомит с работами изостудии Дома культуры и техники Главпромстройматериалов под руководством О. Яновского. В свое время они были показаны на Всесоюзной выставке самодеятельного изобразительного искусства в Манеже (1974 год) и отмечены специальной премией жюри. На сей раз самодеятельные скульпторы демонстрируют портретную галерею москвичей.

Представлены также работы дипломантов прошедшей Всесоюзной выставки, живописцев Д. Калинина, Н. Северцевой, Н. Спосбина, графика В. Корчагина и других.

С экспозицией можно ознакомиться с 10 до 18 часов.

Справочное бюро вечерней Москвы 228-88-88

Вопросы принимаются с 9 до 12 часов

Ю. ФИЛИМОНОВ: Каким московским коллективам присуждены дипломы и другие награды за спектакли фестиваля «Театральная весна»?

ОТВЕТ. По итогам фестиваля «Московская театральная весна-74» награждены следующие коллективы: I премия и диплом I степени — Малый театр («Царь Федор Иоаннович» А. Толстого), Театр «Современник» («Погода на завтра» М. Шатрова), Центральный детский театр («Молодая гвардия» А. Фадеева, пьеса А. Алексина), Театр имени Моссовета («Последняя жертва» А. Островского);

II премия и диплом II степени — Театр сатиры («Маленькие комедии большого дома» А. Арканова, Г. Горина), Театр оперетты («Василий Теркин» А. Новикова).

III премия и диплом — Музыкальный театр имени К. С. Станиславского и Вл. И. Немировича - Данченко («Алеко» С. Рахманинова, «Мавра» И. Стравинского), Театр имени Ленинского комсомола («Автоград-XXI» М. Захарова, Ю. Визбора).

В. ДУДАКОВА: Детям какого возраста и как долго можно смотреть телевизионные передачи?

ОТВЕТ: Детям младше трех лет смотреть телевизионные передачи не рекомендуется. Самым маленьким предназначена передача «Спокойной ночи, малыши!». Дети постарше могут смотреть сказки и мультфильмы не чаще 2—3 раз в неделю. Надо следить за тем, чтобы дошкольники проводили у телевизора не больше получаса, дети младшего школьного возраста — не больше часа и среднего школьного возраста — не более полутора часов. Эти рекомендации мы получили в Институте гигиены детей и подростков.

А. АКИМОВ и др.: К празднику Победы нам, фронтовикам, хотелось бы обновить, реставрировать боевые ордена и награды. Где это можно сделать?

ОТВЕТ: Ордена и медали (при наличии орденских книжек) принимает в ремонт Московский монетный двор Гознака (ул. Павла Андреева, 27). Приемные дни: вторник и пятница с 14 час. 30 мин. до 15 час. в отделе кадров. Последние дни (начиная с 27-го числа) и первые дни каждого месяца (до 3-го) — неприемные.

Редактор С. Д. Индурский

ФИЗКУЛЬТУРА И СПОРТ

КТО СТАНЕТ ЛИДЕРОМ?

Сегодня состоится интересная встреча на женском чемпионате по волейболу между командами московского «Динамо» и ворошиловградской «Искрой». Москвички выступают удачно. Вчера в Свердловске со счетом 3:1 они выиграли у киевского «Буревестника». Также 4 очка из 4 возможных набрала команда «Искра» (Ворошиловград). Сегодня «Динамо» и «Искра» встретятся между собой, после чего в чемпионате наступит перерыв до 28 января.

Прошлогодний чемпион страны — ЦСКА после неудачи в первом туре (армейские волейболистки проиграли команде Одесского медицинского института — 1:3) — одержал вторую победу подряд со счетом 3:0. Москвички вчера выиграли в Ленинграде у «Нефтчи» (Баку). Они набрали в трех играх два очка. Вчерашняя встреча двух ленинградских команд — «Буревестника» и «Спартака» принесла успех спартаковкам — 3:1. Это первое поражение «Буревестника» в турнире.

Неудачно стартовали волейболистки московского «Локомотива» (старший тренер — О. Чехов). Железнодорожницы вчера проиграли ворошиловградской «Искре»—1:3. Это их третье поражение в четырех играх.

ЛЕД НАДЕЖДЫ НАШЕЙ

ЖЕЛАННЫЕ ГОСТИ

С УТРА 26 января на всех катках нашего города раздастся команда: «Марш!». Так школьники в возрасте до 15 лет начнут состязания, организованные газетами «Советский спорт» и «Вечерняя Москва».

Стадион Юных пионеров. Как встретят здесь юных скороходов? На этот вопрос отвечает заместитель директора стадиона Е. Смирнов:

— Хочется, чтобы состязания 26 января стали праздником для ребят. Олимпийская чемпионка Людмила Титова подарила нам несколько экземпляров своей книги «От ржавого конька до летучего голландца» с автографами. Это будут награды победителям предстоящих соревнований.

Работу судейской коллегии возглавит экс-чемпионка мира, заслуженный мастер спорта В. Стенина.

ПОКА БУГРЫ ДА РЫТВИНЫ

Стадион «Метростроя» на Дружниковской улице станет в Краснопресненском районе местом проведения соревнований под девизом «Лед надежды нашей».

Однако до сих пор дирекция стадиона не позаботилась о качестве льда. Он весь в буграх и рытвинах. Когда же школьники будут тренироваться в нормальных условиях?

Кстати, здесь пока еще ничего не сделано для встречи ребят 26 января.

Л. ЛАТЫШЕВА, председатель комитета физкультуры и спорта общества «Юность» Краснопресненского района.

ПРЕДСТОИТ ИНТЕРЕСНЫЙ МАТЧ

ДЕВЯТНАДЦАТОГО января в Москве начнется интересный матч претенденток на встречу нынешней осенью с чемпионкой мира по шахматам Нонной Гаприндашвили, удерживающей это почетное звание с 1962 года.

Александрия и Левитина еще молоды. Но Александрия уже в 15 лет играла в финале первенства СССР. Три раза была чемпионкой страны, успешно выступала в международных турнирах и на Всемирной олимпиаде.

Левитина впервые в финале первенства СССР играла 16-летней школьницей, а уже на следующий год стала чемпионкой страны.

(ТАСС).

ХОККЕЙНЫЙ СНАЙПЕР

Валерий Харламов—лауреат «ВМ»

ВЧЕРА перед началом хоккейного матча ЦСКА — «Трактор» (со счетом 7:5 победили армейцы) нападающему команды ЦСКА и сборной СССР заслуженному мастеру спорта Валерию Харламову вручен приз «Вечерней Москвы». Большинство наших читателей в канун нового года признали его лучшим московским спортсменом. Лауреат «ВМ» ответил на вопросы нашего корреспондента.

— Когда вы начали играть в хоккей, кто ваш первый тренер?

— В хоккей я начал играть осенью 1962 года. Тогда только что открылся спортивный дворец ЦСКА, и вот однажды с группой мальчишек мы пришли покататься на искусственном льду. Мы и не предполагали, что за нами пытливо наблюдал Борис Павлович Кулагин, который и пригласил меня всерьез заниматься хоккеем. Вскоре я был включен в состав второй команды мальчиков ЦСКА. В 1965 году выиграл первую в своей жизни золотую медаль. Случилось это после чемпионата страны среди юношей.

Все время играю за ЦСКА, лишь в течение одного сезона выступал за команду Уральского военного округа.

Мне повезло с тренерами. Я уже упомянул Кулагина, долгие годы в ЦСКА и сборной СССР тренировался у А. Тарасова, занимался в сборной команде и у В. Боброва, а сейчас с нами в ЦСКА работают К. Локтев и В. Александров, которые для меня в детстве были самыми любимыми игроками. Что касается еще одного тренера ЦСКА — А. Фирсова, то с ним мне довелось играть в одной тройке.

— Ваши ближайшие планы?

— Не скрою, что у нас в коллективе сейчас боевое настроение. Всем нам хочется, чтобы команда ЦСКА в девятнадцатый раз стала чемпионом страны. Мечтаю и о другом: пусть чемпионат мира и Европы, который состоится в апреле в Мюнхене и Дюссельдорфе, принесет очередной успех сборной команде СССР.

МЕЖДУНАРОДНЫЙ ФЕЛЬЕТОН

В ШУТКУ И ВСЕРЬЕЗ

Мартти ЛАРНИ

ВОПРЕКИ энергетическому кризису и инфляции, охватившим западный мир, мы вступили в новый год.

У деловых людей составление счетов обычно сопровождается тяжелыми «родовыми схватками». Накопившиеся за год прибыли надо распределить столь искусно, чтобы окончательный баланс был минусовым. Энергетический кризис весьма помог при составлении дебета 1974 года: он повлиял на урожай картофеля, на производство косметических кремов и париков, на бритье бород и стрижку волос, на разводы и спорт. Из-за энергетического кризиса возросли цены, налоги, обильнее выступил пот на лбу рабочего человека. Крупные частные фирмы за ширмой энергетического кризиса покрыли свои прибыли «тайной неизвестности», и годовой баланс так и остался минусовым.

У глав семейств все подсчеты за 1974 год закончились ничейным результатом — ни прибылей, ни убытков: все, что пришло, так же и ушло. Некоторые хозяйки внесли в семейный гроссбух такую запись: «Все сбережения прошлых лет пропали: не муж пропил — съела инфляция». Я пока не заглядывал в калькуляцию своей супруги, но думаю, что окончательный баланс покажет даже некоторую прибыль. Я, например, стал меньше курить и летом ходил босиком. По финскому обычаю я берег даже слова и разговаривал лишь про себя. Что же касается жены, то она сэкономила на одежде, укорачивая платья и увеличивая вырез на шее. Но если такое соперничество с инфляцией будет продолжаться, то подолы придется подрезать еще выше и босиком ходить даже зимой.

Есть обычай: на стыке лет делать подарки и высказывать добрые пожелания. На втором можно не экономить. Мне тоже хочется быть транжирой и высказать несколько пожеланий, которые, надеюсь, осуществятся в новом году.

Радиостанции «Свободная Европа». Снабдите всех своих редакторов книгой «Избранные сочинения барона Мюнхгаузена».

Военному министру Израиля Шимону Пересу. Не так давно вы изрекли: «Нам следует готовиться к новой войне, в которой будут использоваться самые современные виды оружия». Мой совет: поскольку старый метод всегда во много раз лучше дюжины новых, раздайте своим солдатам пращи для метания камней. Инструкция по их использованию содержится в «Ветхом завете». Оснастив армию таким оружием, можно, кроме всего прочего, значительно облегчить государственный бюджет.

Жителям крупных городов. Приобрести в 1975 году за государственный счет противогазы для защиты легких от выхлопных газов автомобилей.

Всем миролюбивым силам планеты. Успехов.

Всем противникам мира. Эффективного снотворного и валерьяновых капель.

Всем друзьям, знакомым и читателям. Успешного, мирного и полного счастьем нового года. Давайте покажем всем виновникам энергетического кризиса, что у нас достаточно энергии для создания лучшего и безопасного будущего.

ХЕЛЬСИНКИ.

(АПН).

СУД

ОПЕРАЦИЯ «ДОЗОР»

НА межреспубликанском винодельческом заводе, расположенном в Гагаринском районе, были обнаружены крупные хищения готовой продукции.

Вскоре от оперативного сотрудника ОБХСС, направленного на завод для расследования, поступило сообщение:

«Вывоз назначен в ночь с субботы на воскресенье. Документы у Джамалова. Кислородные подушки и газовые баллоны в «газике» серого цвета». Официально Джамалов числился рабочим по обработке виноматериалов, но исполнял обязанности начальника цеха по приему коньяка. Каждую субботу он проводил в цехе — в дни, когда, как показали наблюдения, бдительность работников охраны слабеет...

Решено было провести операцию «Дозор».

...Заводской «газик» беспрепятственно миновал контрольно-пропускной пункт и, набирая скорость, двинулся в сторону платформы Матвеевская. В метрах пятистах следом за ним шла светлая «Волга». Фары ее были потушены. Возле двенадцатиэтажного дома «газик» остановился, подав короткий сигнал. На балкон вышла женщина в халате и махнула рукой. Трое мужчин начали быстро носить в подъезд газовые баллоны и кислородные подушки. В машину вернулся только Джамалов.

Сотрудники милиции застали преступников в тот момент, когда они, ничего не подозревая, намеревались отметить удачную сделку. Шестьсот литров коньяка было обнаружено в оригинальных «сосудах». Несколько позже в квартире нашли еще двести литров коньяка. Выяснилось, что хозяйка квартиры Н. Иванникова работает официанткой ресторана. Через нее и предполагалось реализовать похищенное.

Джамалова задержали на следующее утро у входа на завод.

Так, сотрудники милиции возвратили государству похищенную продукцию на пятнадцать тысяч рублей.

Народный суд Гагаринского района, рассмотрев уголовное дело, приговорил Джамалова к восьми годам, водителей «газика» А. и Г. Новиковых, которые неоднократно участвовали в преступных махинациях, — к шести годам каждого и Н. Иванникову — к двум годам лишения свободы.

В. ЕРМИШИН.

ТЕЛЕВИДЕНИЕ НА БУДУЩЕЙ НЕДЕЛЕ

ПОНЕДЕЛЬНИК

20 ЯНВАРЯ

ПЕРВАЯ ПРОГРАММА. 9.20 — Новости. 9.30 — Цв. «Ослик-огородник». Мультфильм. 9.45 — Цв. «Очевидное — невероятное». 10.45 — Цв. «Клуб кинопутешествий». 14.35 — Цв. Премьера документального телефильма. «Люди, труд, творчество». 14.50 — «Мы знакомимся с природой». 15.05 — «Мамина школа». 15.35 — Цв. «Василий Суриков». Художественный фильм. 17.05 — В. Маяковский. Поэма «Владимир Ильич Ленин». 17.35 — Цв. «Песни нашего сердца». 18.00 — Новости. 18.15 — Цв. «Театр «Кукольник». 18.25 — «Пятилетку — досрочно!». «Соревнуются трудящиеся Рязанской и Черновицкой областей». 19.10 — Премьера фильма-спектакля Московского драматического театра «Трибунал». 21.00 — «Время». 21.30 — «В концертном зале». Поет народный артист СССР Ю. Гуляев. 22.30 — Цв. Спортивная программа. 22.55 — Новости.

ВТОРАЯ ПРОГРАММА. 18.30 — Для детей. По страницам журнала «Сатиреворот». 19.00 — «Москва». 19.30 — Программа документальных фильмов. 20.15 — Цв. «Спокойной ночи, малыши!». 20.30 — «Служу Советскому Союзу!». 21.30 — Цв. «Кто был ничем». Многосерийный художественный телефильм. 1-я серия. 22.40 — Московские новости.

ТРЕТЬЯ ПРОГРАММА. 9.35 и 10.40 — Для учащихся 7-х классов. Зоология. 10.00 — Для системы повышения квалификации специалистов народного хозяйства. 11.10 и 12.10 — Для учащихся профессионально-технических училищ. 1 курс. История. 11.40 и 12.40 — Для учащихся 6-х классов. Литература. 14.30 — Для учащихся 8—10-х классов и средних специальных учебных заведений. 17.40 — Экран — учителю. «Обучение элементам графической грамоты». 18.10 — В помощь учащимся 10-х классов школ рабочей и сельской молодежи. Обществоведение. 18.40 — Для учащихся 8-х классов. Литература. 19.05 — Для учащихся 9—10-х классов. Физика. 19.35 — Английский язык.

ЧЕТВЕРТАЯ ПРОГРАММА. 19.00 — Цв. «Матенадаран». Документальный телефильм. 19.30 — Цв. «Музыкальный киоск». 20.00 — Цв. «О балете». 21.15 — «Драматургия А. Н. Островского». 21.45 — Л. Синельников. «Час жизни». Телеспектакль.

ВТОРНИК

21 ЯНВАРЯ

ПЕРВАЯ ПРОГРАММА. 9.20 — Новости. 9.30 — Цв. Программа мультфильмов. 10.00 — А. Макаенок. «Трибунал». Фильм-спектакль Московского драматического театра. 14.35 — Программа документальных фильмов. 15.20 — «Исследование Арктики». 15.50 — «По родной стране». 16.20 — Концерт Московского хора молодежи и студентов. 17.00 — «Наука сегодня». 17.30 — Цв. «Мастера искусств — детям». Заслуженный артист РСФСР П. Шальнов читает произведения В. Маяковского. 18.00 — Новости. 18.15 — Цв. Мультфильм. 18.20 — Премьера документального фильма «Ленинский призыв». 18.40 — Цв. Концерт советской песни. 19.10 — «Рассказы о Ленине». Художественный фильм. 21.00 — «Время». 21.30 — Цв. «На улице Неждановой». 22.40 — Цв. Чемпионат СССР по хоккею. «Крылья Советов» — «Динамо». (Рига). 3-й период. 23.15 — Новости.

ВТОРАЯ ПРОГРАММА. 18.30 — Цв. «АБВГДейка». 19.00 — «Москва». 19.25 — Программа документальных фильмов. 20.15 — Цв. «Спокойной ночи, малыши!». 20.30 — «Москва и москвичи». 21.00 — «Здоровье». Научно-популярная программа. 21.30 — Цв. «Кто был ничем». Многосерийный художественный телефильм. 2-я серия. 22.40 — Московские новости.

ТРЕТЬЯ ПРОГРАММА. 9.30 и 10.40 — Для учащихся 10-х классов. — и средних специальных учебных заведений. Обществоведение. 10.00 — Для системы повышения квалификации специалистов народного хозяйства. 11.10 — «Наука сегодня». 12.10 — Экран — учителю. «Учебные передачи по анатомии, физиологии и гигиене человека и общей биологии в III четверти». 11.45 и 12.40 — Для учащихся 10-х классов и средних специальных учебных заведений. Физика. 13.10 — Английский язык. 13.30 — Для учащихся 7-х классов. Классный час. 14.00 — Для учащихся 3-х классов. Природоведение. 14.30 — Для учащихся 10-х классов. Основы советского законодательства. Экран — врачу. 17.30 — «Аутогенная тренировка и самовнушение». 18.05 — «Клиника хронического алкоголизма». 18.40 — Для учащихся 8-х классов. География. 19.10 — Немецкий язык.

ЧЕТВЕРТАЯ ПРОГРАММА. 19.00 — Концерт оркестра Московской государственной филармонии. 20.35 — Цв. Программа документальных фильмов. 21.30 — «Рассказы о театре».

СРЕДА

22 ЯНВАРЯ

ПЕРВАЯ ПРОГРАММА. 9.20 — Новости. 9.30 — Цв. «Тебе, юность!». Всесоюзный конкурс школьных сочинений. 10.20 — «Рассказы о Ленине». Художественный фильм. 14.30 — Цв. Премьера документального телефильма «Наше время». 14.45 — Обществоведение. 15.15 — К 70-летию первой русской революции. Художественный фильм «Поколение победителей». 17.00 — «Человек и закон». 17.30 — Цв. «Выставка Бурятино». 18.00 — Новости. 18.15 — Цв. «9-я студия». 19.00 — Чемпионат СССР по хоккею «Химик» (Воскресенск) —ЦСКА. 21.15—«Время». 21.45 — Цв. «Наши соседи». 22.55 — «Поет народная артистка Эстонской ССР М. Войтес». 23.05 — Новости.

ВТОРАЯ ПРОГРАММА. 18.30 — Для школьников. «Дружные ребята». Телеклуб. 19.00 — «Москва». 19.30 — Цв. Программа научно-популярных фильмов. 20.15 — Цв. «Спокойной ночи, малыши!». 20.30 — «Подмосковье». Телеобозрение. 21.00 — Романсы советских композиторов в исполнении заслуженной артистки РСФСР Г. Писаренко. 21.15 — Чемпионат СССР по волейболу. Мужчины. «Радиотехник» (Рига) — «Звезда» (Ворошиловград). 21.45 — Цв. «Кто был ничем». Многосерийный художественный телефильм. 3-я серия. 22.55 — Московские новости.

ТРЕТЬЯ ПРОГРАММА. 10.00 — Для системы повышения квалификации специалистов народного хозяйства. 10.40 — Наука, техника, прогресс. 11.10 — Немецкий язык. 11.45 и 12.40 — Для учащихся 9-х классов и средних специальных учебных заведений. Физика. 12.10 — Английский язык. 12.30 — Кинофильм. Для поступающих в вузы. 14.25 — Математика. 14.35 — Физика. 18.15 — Для учащихся 9-х классов школ рабочей и сельской молодежи. История. 18.40 — Для учащихся 10-х классов и средних специальных учебных заведений. Литература. 19.25 — Немецкий язык.

ЧЕТВЕРТАЯ ПРОГРАММА. 19.05 — «По вашим просьбам». Концерт. 19.30 — Балет П. И. Чайковского. «Спящая красавица». Спектакль Ленинградского государственного академического театра оперы и балета имени С. М. Кирова.

ЧЕТВЕРГ

23 ЯНВАРЯ

ПЕРВАЯ ПРОГРАММА. 9.20 — Новости. 9.30 — Цв. «Выставка Бурятино». 10.00 — Цв. «Наши соседи». «Памятник почтальону». 10.50 — «В концертном зале». Поет народный артист СССР Ю. Гуляев. 14.30 — Премьера документального телефильма «Девушка с обложки». 14.45 — «Литературные встречи». Михаил Исаковский. 15.30 — «Русская речь». 16.15 — «Шахматная школа». «Класс разрядников». «Эндшпиль». 16.45 — В эфире — «Молодость». Всесоюзное комсомольское собрание. 17.15 — Цв. «Веселые старты». 18.00 — Новости. 18.15 — Цв. «Загадки и отгадки». 18.30 — «Ленинский университет миллионов». «Роль встречных планов в борьбе за досрочное выполнение пятилетки». 19.00 — Цв. Концерт. 19.10 — «На экране комедия». «Свадьба с приданым». Художественный фильм. 21.00 — «Время». 21.30 — Цв. «Это вы можете». Викторина. 22.45 — Цв. Концерт. популярной классической музыки. 23.10 — Новости.

ВТОРАЯ ПРОГРАММА. 18.30 — Цв. Для детей. «Сказки Мастера-Фломастера». 19.00 — «Москва». 19.30 — Цв. Программа документальных телефильмов. 20.15 — Цв. «Спокойной ночи, малыши!». 20.30 — «Подмосковье». Для юношества. «От 14 до 18». 21.00 — «Мамина школа». 21.30 — «Справочное бюро». 21.45 — «Молчат только статуи». Художественный фильм. 23.05 — Московские новости.

ТРЕТЬЯ ПРОГРАММА. 9.35 и 10.40 — Для учащихся 8-х классов. Анатомия, физиология и гигиена человека. 10.00 — Для системы повышения квалификации специалистов

(Окончание на 4-й стр.).

КРЕМЛЕВСКИЙ ДВОРЕЦ СЪЕЗДОВ

Суббота, 18 января (днем)

КОНЦЕРТ АНСАМБЛЯ ПЕСНИ И ПЛЯСКИ

ордена Ленина Московского военного округа.

Художественный руководитель — народный артист РСФСР полковник **С. БАБЛОЕВ.**

Воскресенье, 19 января (вечером)

КОНЦЕРТ

Государственного академического

РУССКОГО НАРОДНОГО ХОРА РСФСР

имени Пятницкого.

Художественный руководитель — народный артист РСФСР, лауреат Государственной премии имени М. Глинки **В. ЛЕВАШОВ.**

КРЕМЛЕВСКИЙ ДВОРЕЦ СЪЕЗДОВ. 17/I Бахчисарайский фонтан. 18/I днем Концерт ансамбля песни и пляски Моск. военного округа, веч. Чио-Чио-Сан.

БОЛЬШОЙ ТЕАТР СОЮЗА ССР. 17/I Трубадур. 18/I Евгений Онегин.

МХАТ СССР имени М. ГОРЬКОГО. Основная сцена. 17/I Последние дни (Пушкин). 18/I Сон разума.

НОВОЕ ЗДАНИЕ МХАТа СССР имени М. ГОРЬКОГО (Тверской бул., 22). 17/I Кремлевские куранты. 18/I Мария Стюарт.

ФИЛИАЛ МХАТа СССР имени М. ГОРЬКОГО. 17/I и 18/I Похожий на льва.

ГОС. АКАД. МАЛЫЙ ТЕАТР СОЮЗА ССР. 17/I Лес. 18/I Летние прогулки.

ФИЛИАЛ ГОС. АКАД. МАЛОГО ТЕАТРА СОЮЗА ССР. 17/I Так и будет. 18/I вместо сп. Средство Макропулоса пойдет сп. Бешеные деньги. Билеты действит.

ТЕАТР имени Евг. ВАХТАНГОВА. 17/I Из жизни деловой женщины. 18/I днем Кот в сапогах, веч. премьера Театральная фантазия.

ГОС. АКАД. ТЕАТР имени МОССОВЕТА. 17/I Поющие пески. 18/I днем Странная миссис Сэвидж, веч. Арктический роман.

МОСК. АКАД. ТЕАТР имени Вл. МАЯКОВСКОГО. 17/I Три минуты Мартина Гроу. 18/I днем. Три минуты Мартина Гроу, веч. Гражданское дело. Малый зал. 18/I Характеры.

МОСК. ДРАМ. ТЕАТР имени А. С. ПУШКИНА. 17/I Милицейская история. 18/I днем вместо сп. Квадратура круга пойдет премьера Моя любовь на третьем курсе (билеты действительны), веч. Дни нашей жизни. В филиале театра (Дом культуры Метростроя, ул. Проходчиков, 2) 18/I Парусиновый портфель.

МОСК. АКАД. МУЗЫКАЛЬНЫЙ ТЕАТР имени К. С. СТАНИСЛАВСКОГО и Вл. И. НЕМИРОВИЧА-ДАНЧЕНКО. 17/I Иоланта, Франческа да Римини. 18/I премьера Любовь д'Артаньяна.

ЦЕНТРАЛЬНЫЙ ТЕАТР СОВЕТСКОЙ АРМИИ. Большой зал. 17/I Раскинулось море широко. 18/I днем Барабанщица, веч. Давным-давно. Малый зал. 17/I Ночью без звезд. 18/I днем Не беспокойся, мама! веч. премьера Ковалева из провинции.

МОСК. ТЕАТР имени ЛЕНИНСКОГО КОМСОМОЛА. 18/I Открытие сезона. Автоград-XXI.

МОСК. ДРАМ. ТЕАТР имени К. С. СТАНИСЛАВСКОГО. 17/I Еще не вечер. 18/I днем Коварство и любовь, веч. Еще не вечер.

МОСК. ТЕАТР САТИРЫ. 17/I Ревизор. 18/I днем Обыкновенное чудо, веч. Темп-1929.

МОСК. ТЕАТР имени М. Н. ЕРМОЛОВОЙ. 17/I Дарю тебе жизнь. 18/I в 15 ч. Грамматика любви, веч. премьера Играем Стриндберга.

МОСК. ТЕАТР ОПЕРЕТТЫ. 17/I Не прячь улыбку, в 22 ч. Мы начинаем в 22... 18/I Премьера Василий Теркин.

МОСК. ТЕАТР «СОВРЕМЕННИК» (Чистопрудный бул., 19). 17/I в 18 ч. С любимыми не расставайтесь. В фойе театра 17/I в 21 ч. 30 м. Восхождение на Фудзияму. 18/I Валентин и Валентина.

ЦЕНТРАЛЬНЫЙ ТЕАТР КУКОЛ под рук. нар. арт. СССР С. В. Образцова. Большой зал: 17/I в 19 ч. 30 м. Ноев ковчег. 18/I в 11 ч. Буратино, в 19 ч. 30 мин. Необыкновенный концерт. Малый зал. 17/I в 14 ч. Волшебная калоша.

МОСК. ТЕАТР ДРАМЫ И КОМЕДИИ на Таганке. 17/I Тартюф.

МОСК. ДРАМ. ТЕАТР на Малой Бронной. 17/I Сказки старого Арбата. 18/I днем Сказки старого Арбата, веч. Ситуация.

МОСК. ДРАМ. ТЕАТР имени Н. В. ГОГОЛЯ. 17/I вместо объявленного сп. Как стать главным инженером пойдет сп. Рок-н-ролл на рассвете. Билеты действит. 18/I днем Счастливый Шурик, веч. Заговор императрицы.

ТЕАТР-СТУДИЯ КИНОАКТЕРА (ул. Воровского, 33). 17/I Варвары. 18/I Иван Васильевич.

МОСК. ТЕАТР МИМИКИ И ЖЕСТА (ст. метро «Первомайская»). 18/I Пульс моей параллели.

УЧЕБНЫЙ ТЕАТР при ГИТИСе имени А. В. ЛУНАЧАРСКОГО (Б. Гнездниковский пер., 10) 17/I На дне. 18/I Золушка.

Москонцерт

ЦЕНТРАЛЬНЫЙ ДОМ КУЛЬТУРЫ ЖЕЛЕЗНОДОРОЖНИКОВ

(Комсомольская пл., 4)

17 и 18 января

ВЕЧЕРА ЭСТРАДНЫХ ДУЭТОВ

Участвуют артисты Москонцерта.

19 января

Поет заслуженная артистка Татарской АССР **Ирина БРЖЕВСКАЯ.**

В концерте принимает участие инструментальный ансамбль «ВЕСНА» под руководством **Владимира Забродина.**

Начало в 19 час. 30 мин.

ГОСУДАРСТВЕННЫЙ ЦЕНТРАЛЬНЫЙ КОНЦЕРТНЫЙ ЗАЛ

16 января

ВОКАЛЬНЫЙ КВАРТЕТ

«РОЙЯЛ НАЙТС»

в сопровождении эстрадного ансамбля (Япония).

Начало в 19 час. 30 мин.

19 января (днем, веч.)

РУССКИЙ РОМАНС

Начало дневного концерта в 12 часов, вечернего — в 19 час. 30 мин.

Москонцерт

КИНОКОНЦЕРТНЫЙ ЗАЛ «ОКТЯБРЬ»

17, 18, 19 января

Артисты югославской эстрады Ансамбль «АВС»

Солисты: **Ваня СТОЙКОВИЧ, Милан МУТАВДЖИЧ, Павле КОЛАРОВ.**

Руководитель ансамбля — **Ангел ВЛАДКОВИЧ.**

Начало в 20 час. 30 мин.

ГОСУДАРСТВЕННЫЙ ТЕАТР ЭСТРАДЫ

16, 17, 19, 22, 23, 24, 25 января в 19 час. 30 мин., 26/I в 15 час. 30 мин., 18 января в 15 часов.

Поет заслуженный артист Марийской АССР **Валерий ОБОДЗИНСКИЙ.**

Вокально-инструментальный ансамбль «ВЕРНЫЕ ДРУЗЬЯ». Музыкальный руководитель — **Юрий ЩЕГЛОВ.**

13 января в 19 час. 30 мин., 19 января в 15 часов.

«СМЕЯТЬСЯ, ПРАВО, НЕ ГРЕШНО...»

(Пародийно-сатирическое попурри в куклах).

Исполнители — заслуженная артистка РСФСР **Наталья СТЕПАНОВА** и **Игорь ДИВОВ.**

Музыкальное сопровождение — **Юрий ГРИГОРЬЕВ.**

Конферансье — **Константин КАРЕЛЬСКИХ.**

Москонцерт

КИНОКОНЦЕРТНЫЙ ЗАЛ «ВАРШАВА»

19 января

КОНЦЕРТ МАСТЕРОВ ИСКУССТВ

Конферансье — заслуженный артист Удмуртской АССР **Эмиль РАДОВ, Игорь КИРИЧУК.**

Начало в 20 часов.

Москонцерт

ДОМ ОФИЦЕРОВ АКАДЕМИИ имени Н. Е. ЖУКОВСКОГО

(Красноармейская ул., 1)

19 января

ЭСТРАДНЫЙ ОРКЕСТР ЦДКЖ «ПУТИ-ДОРОГИ»

Дирижер — **Арнольд ХАИН.**

Конферансье — **Семен ЗОРИН.**

Начало в 19 час. 30 мин.

МОСК. ЦЫГАНСКИЙ ТЕАТР «РОМЭН». В помещ. Театрально-концертного зала гостиницы «Советская» (Ленинградский просп., 32/2) 18/I днем Цыган, веч. Здравствуй, Пушкин!

Москонцерт

Центральный стадион имени В. И. Ленина

ДВОРЕЦ СПОРТА

19, 20, 21, 22 и 23 января

вокально-инструментальный ансамбль **«ГОЛУБЫЕ ГИТАРЫ»,**

лауреат Всероссийского конкурса артистов эстрады **Жанна БИЧЕВСКАЯ,** лауреат Всесоюзного конкурса артистов эстрады **Геннадий ХАЗАНОВ,** заслуженный артист Марийской АССР **Эмиль РАДОВ** показывают эстрадную программу **«ДИВЕРТИСМЕНТ-75».**

Режиссер — **Игорь ГРАНОВ.**

Начало в 19 час. 30 мин.

19 января в 13 часов и 19 час. 30 мин.

Билеты продаются в кассах стадиона и в районных театральных кассах.

Справки по телефонам: 246-55-15, 16, 17.

Москонцерт

ЦДСА — Краснознаменный зал

18, 19 января

КОНЦЕРТЫ «ВАЛЬС, ВАЛЬС, ВАЛЬС...»

Участвуют артисты Москонцерта и московских театров.

Начало в 13 часов и в 19 час. 30 мин.

МОСКОВСКИЙ ТЕАТР ДРАМЫ И КОМЕДИИ на Таганке

Объявленный на 18 января спектакль **Добрый человек из Сезуана** ПЕРЕНОСИТСЯ на 4 февраля в 19 час.

Билеты со штампом «18 января» действительны.

МОСКОВСКАЯ ГОСУДАРСТВЕННАЯ ФИЛАРМОНИЯ

БОЛЬШОЙ ЗАЛ КОНСЕРВАТОРИИ

(ул. Герцена, 13)

21 января

ФОРТЕПЬЯННАЯ МУЗЫКА

Маргарита ФЕДОРОВА

Бетховен

23 января абон. I (I серия)

Академический симфонический оркестр Московской государственной филармонии. Большой хор Всесоюзного радио и Центрального телевидения

Вокальный октет «РУСТАВИ»

Дирижер — **О. ТАКТАКИШВИЛИ.**

Солисты: **А. ВЕДЕРНИКОВ, З. СОТКИЛАВА**

Тактакишвили

КОНЦЕРТНЫЙ ЗАЛ имени П. И. ЧАЙКОВСКОГО

(пл. Маяковского, 20)

21 января абон. 54

Ансамбль песни и танца «ОСВОБОЖДЕНИЕ»

(Республика Южный Вьетнам)

22 января абон. 43

ФОРТЕПЬЯННАЯ МУЗЫКА

Дмитрий АЛЕКСЕЕВ

Шопен

23 января

ОРГАННАЯ МУЗЫКА

Леон БАТОР

(Польская Народная Республика)

Букстехуде, Бах, Франк, Юрдзиньский, Нововейский

МАЛЫЙ ЗАЛ КОНСЕРВАТОРИИ

(ул. Герцена, 13)

22 января абон. 71

ФОРТЕПЬЯННАЯ МУЗЫКА

Леонид БРУМБЕРГ

Бетховен

23 января абон. 85

СТРУННЫЙ КВАРТЕТ

(Росконцерт)

Брамс, Михай, Глазунов

КОНЦЕРТНЫЙ ЗАЛ ИНСТИТУТА имени ГНЕСИНЫХ

(ул. Воровского, 30/36)

22 января абон. 85

ВОКАЛЬНЫЙ ВЕЧЕР

Нина ФОМИНА

Верди, де Фальи, Стравинский, Рахманинов, Глиэр

Начало концертов в 19 час. 30 мин.

МОСКОВСКИЙ ГОРОДСКОЙ КОМИТЕТ ДОСААФ
ФЕДЕРАЦИЯ МОТОСПОРТА МОСКВЫ

ЦЕНТРАЛЬНЫЙ СТАДИОН «ДИНАМО»

18 и 19 января

МОТОГОНКИ ПО ЛЬДУ

ЧЕМПИОНАТ МОСКВЫ

ЛИЧНО-КОМАНДНОЕ ПЕРВЕНСТВО

Участвуют сильнейшие гонщики Москвы и Московской области.

Начало: 18-го — в 18 часов, 19-го — в 14 часов.

Билеты продаются в кассах стадиона «Динамо».

ВНИМАНИЮ ИГРАЮЩИХ В «СПОРТЛОТО»!

ДЛЯ УДОБСТВА ИГРАЮЩИХ В МОСКОВСКОМ МЕТРОПОЛИТЕНЕ УСТАНОВЛЕНЫ СТАЦИОНАРНЫЕ ЯЩИКИ «СПОРТЛОТО»:

«Текстильщики» — в подземном переходе (выход к АЗЛК).
«Рязанский проспект» — при выходе из восточного вестибюля.
«Академическая» — при выходе к кинотеатру «Улан-Батор».
«Ленинский проспект» — при выходе из южного вестибюля.
«Добрынинская» — при выходе, на улице.
«Первомайская» — в кассовом зале южного вестибюля.
«Щелковская» — в кассовом зале южного вестибюля.
«Арбатская» — в вестибюле при выходе.
«Смоленская» — в вестибюле при выходе.
«Динамо» — при выходе к кинотеатру «Динамо».
«Автозаводская» — при выходе к заводу «Динамо» (старый вестибюль).
«Варшавская» — при выходе из южного вестибюля.
«Каховская» — при выходе из южного вестибюля.
«Сокол» — в подземном переходе.
«Войковская» — при выходе на улицу З. и А. Космодемьянских.
«Речной вокзал» — при выходе к Речному вокзалу.
«Сокольники» — в кассовом зале.
«Лермонтовская» — при выходе на улицу Кирова.
«Кировская» — при выходе в город.
«Преображенская» — при выходе на Преображенскую площадь.

В указанные ящики вы можете опустить неразделенные части «ББ» карточек «Спортлото» — «Спортлото-2» до 19 часов за два дня до тиража.

Неразделенные части «ББ» карточек «Спортлото» — «Спортлото-2» **В ЭТИ ЖЕ СРОКИ** вы можете опустить в специальные ящики, установленные в почтовых отделениях (в воскресенье почтовые отделения закрыты).

На Пушкинской площади в подземном переходе под улицей Горького открыт специализированный киоск «Спортлото».

Здесь можно приобрести и опустить карточки «Спортлото» — «Спортлото-2» за **ОДИН** день до тиража и получить справки по правилам игры, суммам выигрышей и другим вопросам.

СОБЛЮДАЙТЕ ПРАВИЛА ИГРЫ!

«МОССПОРТЛОТО»

ГОРОДСКОЙ УЧЕБНЫЙ КОМБИНАТ МОСГОРИСПОЛКОМА

ОБЪЯВЛЯЕТ ПРИЕМ УЧАЩИХСЯ

на платные курсы **ОТДЕЛЕНИЯ МАШИНОПИСИ** в группы с 5-месячным сроком обучения.

Занятия **утренние, дневные и вечерние.**

Заключаются договоры с организациями на обучение сотрудников, которым знание машинописи необходимо для основной работы.

Стоимость обучения 6 руб. 50 коп. в месяц.

Начало занятий — 1 февраля.

Адрес: Москва, Ж-240, **Ульяновская ул., 10.**

Справки по телефону 297-17-36.

БЮРО ПО ТРУДОУСТРОЙСТВУ И ИНФОРМАЦИИ НАСЕЛЕНИЯ

ПРИГЛАШАЕТ

НА ПРЕДПРИЯТИЯ И В ОРГАНИЗАЦИИ ЛЕНИНГРАДСКОГО РАЙОНА

инженеров и техников-строителей, инженеров-электриков для работы в проектных организациях, ювелиров, гранильщиков, а также учеников ювелиров, гранильщиков, распиловщиков и обдирщиков алмазов, токарей, фрезеровщиков, ткачей, прядильщиц, мотальщиц, шоферов, слесарей всех профилей, формовщиков, кладовщиков, продавцов продовольственных товаров, кассиров, кассиров-контролеров, грузчиков, подсобных рабочих.

ПЕНСИОНЕРЫ ПРИГЛАШАЮТСЯ НА РАБОТУ С ПОЛНЫМ СОХРАНЕНИЕМ ПЕНСИИ

в качестве продавцов, кассиров и фасовщиков в продовольственные магазины, кладовщиков, контролеров ОТК, вахтеров, уборщиц, лифтеров, гардеробщиков, швей-мотористок, поваров.

За справками и направлением на работу обращаться к инспектору бюро в Ленинградском районе по адресу: **ул. Вальтера Ульбрихта, 8.** Прием населения с 9 до 18 часов. Выходные дни — суббота и воскресенье.

МОСКОВСКИЙ ИНСТИТУТ ЭЛЕКТРОННОГО МАШИНОСТРОЕНИЯ

ПРОВОДИТ НАБОР

НА ПОСТОЯННО ДЕЙСТВУЮЩИЕ ПОДГОТОВИТЕЛЬНЫЕ КУРСЫ МИЭМ ИМЕЕТ СПЕЦИАЛЬНОСТИ:

«Полупроводниковое и электровакуумное машиностроение»;
«Приборы точной механики»;
«Автоматика и телемеханика»;
«Электронные вычислительные машины»;
«Конструирование и производство электронно-вычислительной аппаратуры»;
«Конструирование и производство радиоаппаратуры»;
«Электронные приборы»;
«Автоматизированные системы управления»;
«Прикладная математика».

Стоимость обучения 25 рублей за весь курс. Плату за обучение внести почтовым переводом: Москва, Бауманское отд. Госбанка. Расчетный счет № 141451, МИЭМ.

Адрес института: Москва, **Б. Вузовский пер., 3/12.**

Справки по телефону 297-20-52, доб. 3-62 с 11 час. 30 мин. до 17 часов.

НА ЧЕРНОМОРСКОЕ ПОБЕРЕЖЬЕ КАВКАЗА

приглашает любителей путешествий Московский городской совет по туризму и экскурсиям.

Сейчас, когда в Москве стоят зимние холода, в Сочи отдыхающие принимают воздушные и солнечные ванны. Температура воздуха здесь нередко поднимается выше +15°.

Комфортабельные гостиницы примут московских туристов в Сочи, Лазаревском и Гудауте.

В программе 20-дневного отдыха — экскурсии в сочинский ботанический сад «Дендрарий», Хосту, Гагру, на озеро Рицу.

Начало путешествий: в Сочи — 23, 25 января, 13, 14 февраля, 6, 26, 27 марта (стоимость путевки — 136 рублей);
в Лазаревское — 23 января, 12 февраля, 4, 24 марта, 13 апреля (стоимость путевки — 141 руб.);
в Гудауту — 25, 26 января, 14, 15 февраля, 6, 7, 26, 27 марта, 15, 16 апреля (стоимость путевок — 114 руб. в корпус № 1, 124 руб. в корпус № 2).

Путевки можно приобрести в отделе реализации Московского городского бюро путешествий по адресу: **ул. Богдана Хмельницкого, Петроверигский пер., 4.** Справки по телефонам: 223-36-45, 223-54-76.

На туристский маршрут в Сочи путевки продаются также в советах по туризму и экскурсиям: Ворошиловского (тел. 194-35-91), Перовского (тел. 176-05-23), Первомайского (тел. 269-44-50), Свердловского (тел. 299-68-82) и Зеленоградского (тел. 455-23-78) районов.

МОСКОВСКИЙ ГОРОДСКОЙ СОВЕТ ПО ТУРИЗМУ И ЭКСКУРСИЯМ

ТЕХНИКУМ ГОРОДСКОГО ХОЗЯЙСТВА И СТРОИТЕЛЬСТВА МОСГОРИСПОЛКОМА

ОБЪЯВЛЯЕТ ПРИЕМ

НА ВЕЧЕРНИЕ КУРСЫ (четырехмесячные) по подготовке к вступительным экзаменам **на дневное отделение** техникума.

На курсы принимаются юноши и девушки, которые окончили или обучаются в 8-х и старших классах средней школы.

Техникум готовит техников-строителей и плановиков по специальностям:

«ПРОМЫШЛЕННОЕ И ГРАЖДАНСКОЕ СТРОИТЕЛЬСТВО», «САНИТАРНО-ТЕХНИЧЕСКИЕ УСТРОЙСТВА ЗДАНИЙ», «ПЛАНИРОВАНИЕ В СТРОИТЕЛЬСТВЕ».

Заявления принимаются по средам и субботам с 18 до 20 часов и по понедельникам, вторникам и пятницам — с 13 до 15 часов.

Начало занятий на курсах с 1 февраля 1975 года.

Адрес техникума: **5-я Кожуховская ул., 46.**

Телефоны для справок: 279-26-63; 279-38-64; 279-27-75.

Проезд: ст. метро «Автозаводская», далее авт.: 8, 15, 193 до кинотеатра «Свобода».

МОСКОВСКИЙ ГЕОЛОГОРАЗВЕДОЧНЫЙ ИНСТИТУТ имени С. ОРДЖОНИКИДЗЕ

ОБЪЯВЛЯЕТ ПРИЕМ

НА ШЕСТИМЕСЯЧНЫЕ ВЕЧЕРНИЕ КУРСЫ для подготовки к поступлению на дневные факультеты.

Прием заявлений — по средам и пятницам с 17 до 19 часов по адресу: **просп. Маркса, 18,** корп. «Ж». 3-й этаж, комн. 78.

ЗАВТРА В КИНО

«ТРУДНЫЕ ДОРОГИ МИРА» (2 серии) — **Владивосток, Ладога, Луч, Марс, Новатор, Патриот, Призыв, Рубин, Север, Спорт.**
«СССР — ФРАНЦИЯ. ВСТРЕЧА В РАМБУЙЕ» — **Октябрь, Россия, Метрополь.**
«ВСТРЕЧА ВО ВЛАДИВОСТОКЕ» — **Минск, Факел, Эра.**
«ПРАЗДНИК В МОНГОЛИИ» — **Ашхабад, Ереван, Звездный.**
«ГЕРМАНСКОЙ ДЕМОКРАТИЧЕСКОЙ РЕСПУБЛИКЕ — 25 ЛЕТ» — **Ереван, Стрела, Факел.**
«НА ПРАЗДНИКЕ БРАТСКОЙ БОЛГАРИИ» — **Ладога, им. Моссовета, Наука и знание.**
«ЭЛЬ-КУНЕЙТРА: РУИНЫ ОБВИНЯЮТ» — **Пламя, Севастополь.**
«НА ОРБИТЕ «СОЮЗ-16» — **Звездный, Космос, Наука и знание.**
«МОСКВА» (кинообозрение № 15) — **Октябрь, Россия, Ашхабад, Зарядье, Москва.**
«ЗДРАВСТВУЙ, КУБА!» — **Ереван.**
«РОМАНС О ВЛЮБЛЕННЫХ» (2 серии) — **Октябрь, Россия, Минск, Ташкент, Эра.**
«АВТОМОБИЛЬ, СКРИПКА И СОБАКА КЛЯКСА» — **Октябрь, Россия.**
«ПОСЛЕДНЯЯ ВСТРЕЧА» — **Алтай, Бирюсинка, Владивосток, Восток, Зарядье, Красная Пресня, Луч, Марс, Метеор, Метрополь, Минск, Новатор, Патриот, Родина, Рубин, Север, Таллин, Темп.**
«УЩЕЛЬЕ ПОКИНУТЫХ СКАЗОК» — **Ереван, Ладога, Новатор, Патриот, Пламя, Правда, Призыв, Рекорд, Севастополь, Эра.**
«ПУСТЬ ОН ОСТАНЕТСЯ С НАМИ» — **Весна, Дружба, Маяк, Молодежный, Огонек.**
«СЧИТАЙТЕ МЕНЯ ВЗРОСЛЫМ» — **Ашхабад, Березка, Вымпел, Полет.**
«ОТЕЦ СОЛДАТА» — **Темп.**
«А ЗОРИ ЗДЕСЬ ТИХИЕ...» (2 серии) — **Старт.**
«РУССКОЕ ПОЛЕ» — **Ладога, Пламя.**
«ПЕЧКИ-ЛАВОЧКИ» — **Кинотеатр повторного фильма.**
«ПРОЩАЙТЕ, ФАРАОНЫ!» — **Мечта, Одесса, Правда, Тбилиси, Эстафета.**
«КАЛИНА КРАСНАЯ» — **Марс, Очаково, Прогресс, Север.**
«БЕГСТВО В РОПОТАМО» — **Алмаз, Метеор, Рассвет, Уран, Черемушки.**
«ПОСЛЕДНИЙ СВИДЕТЕЛЬ» — **Варшава.**
«ВЗРЫВ» — **Алтай, Витязь, Нева, Рига.**
«ЧЕЛОВЕК ИЗ МАИСИНИКУ» (2 серии) — **Рубин.**
«ЕСЕНИЯ» (2 серии) — **Алмаз, Ангара, Арктика, Ашхабад, Балтика, Байкал, Бородино, Брест, Буревестник, Восход, Высота, Горизонт, Динамо, Енисей, Ереван, Зарядье, Зенит, Казахстан, Киргизия, Кишинев, Космос, Ленинград, Литва, Москва, им. Моссовета, Орел, Первомайский, Перекоп, Пламя, Полярный, Родина, Свобода, Спутник, Украина, Улан-Батор, Урал, Форум, Художественный, Электрон, Эльбрус, Янтарь.**

(Окончание. Начало на 3-й стр.)

народного хозяйства. 11.05 — Немецкий язык. 11.40 и 12.40 — Для учащихся 9-х классов и средних специальных учебных заведений. Общая биология. 12.10 — Для владеющих немецким языком. «Шиллер». Для поступающих в вузы. 14.30 — Математика. 15.00 — Физика. 18.00 — Для учащихся 6-х классов. Музыка. 18.40 — Для учащихся 10-х классов. «Химия — сельскому хозяйству». 19.05 — Французский язык.

ЧЕТВЕРТАЯ ПРОГРАММА. 19.05 — Н. Жданов и И. Барышникова. «Улица Валентинова». Телеспектакль. 20.25 — «Горел неугасимый свет». Фильм-концерт. 21.00 — Цв. «Узоры». 21.30 — Цв. Вечер артистов Московского театра оперетты.

ПЯТНИЦА

24 ЯНВАРЯ

ПЕРВАЯ ПРОГРАММА. 9.20 — Новости. 9.30 — Цв. «Веселые старты». 10.15 — Программа документальных фильмов студии «Казахтелефильм». 11.15 — Цв. Концерт советской песни. 14.20 — Премьера документального телефильма. «И школа, и дом». 14.50 — «Изобретатель». 15.20 — Цв. «Экранизация литературных произведений». «Княжна Мери». Художественный фильм. 17.00 — В эфире — «Молодость». «Ребята настоящие». 18.00 — Новости. 18.15 — Цв. «Мир социализма». 18.45 — Цв. «Тройка ружа». Фильм-концерт. 19.15 — «О коммунистической отношении к труду». 19.30 — Чемпионат СССР по хоккею. «Крылья Советов» — «Динамо» (Москва). 21.45 — «Время». 22.15 — Цв. «Бенефис». Эстрадная программа с участием народного артиста РСФСР С. Мартинсона. 23.25 — Новости.

ВТОРАЯ ПРОГРАММА. 18.30 — Цв. «Творчество юных». 19.00 — «Москва». 19.30 — «Хлеб». Телеочерк. 20.00 — «Отвечаем на вопросы москвичей». 20.15—Цв. «Спокойной ночи, малыши!». 20.30 — Цв. В эфире — «Молодость». «Судьба моя — Магнитка». 21.10 — Цв. Концерт ансамбля песни и танца «Родничок», колхоза «Заветы Ильича». Ставропольского края. 21.30 — «Отдых в выходные дни». 21.45 — Чемпионат СССР по волейболу. (Мужчины). «Радиотехник». (Рига) — «Автомобилист» (Ленинград). 22.15 — «Экран телефильма». «Родной дом». 23.30 — Московские новости.

ТРЕТЬЯ ПРОГРАММА. 9.40 и 10.40 — Для учащихся 3-х классов. Природоведение. 10.00 — Для системы повышения квалификации специалистов народного хозяйства. 11.00 — Кинофильм. 11.20 — Английский язык. 11.45 и 12.40 — Для учащихся 6-х классов. География. 12.10 — Французский язык. 14.35 — Для поступающих в вузы. Русский язык. 18.15 — Для учащихся 11-х классов школ рабочей и сельской молодежи. Физика. 18.40 — Для учащихся 8-х классов. Литература. 19.25 — Для владеющих немецким языком.

ЧЕТВЕРТАЯ ПРОГРАММА. 19.00 — Цв. Эстрадно-цирковая программа (ГДР). 19.50 — Телетеатр миниатюр. «Наполовину всерьез». 20.40 — «По музеям и выставочным залам». «Государственный музей изобразительных искусств имени А. С. Пушкина». 21.10 — Концерт артистов Государственного академического Большого театра СССР.

СУББОТА

25 ЯНВАРЯ

ПЕРВАЯ ПРОГРАММА. 9.20 — Новости. 9.30 — Цв. «АБВГДейка». 10.00 — «Для вас, родители!». 10.30 — Цв. «По музеям и выставочным залам». «Музей изобразительных искусств имени А. С. Пушкина». 11.00 — Цв. Музыкальная программа «Утренняя почта». 11.30 — Цв. «Литературные чтения». Ч. Айтматов. «Первый учитель». 12.05 — «Москва и москвичи». 12.35 — Телевизионный фестиваль государственных народных коллективов РСФСР. Поет Воронежский русский народный хор. 13.15 — «Здоровье». Научно-популярная программа. 13.45 — Цв. «Новости музыкальной жизни». 14.30 — Цв. «Человек. Земля. Вселенная». 15.00 — Лауреаты Государственных премий СССР 1974 года в области литературы, искусства и архитектуры. 15.15 — «Незабываемые юмористы». Художественный фильм. «Выборгская сторона». 17.05 — «Удел миллионов». «Проблема безработицы в странах капитала». 17.30 — Цв. Программа мультфильмов. 18.00 — Новости. 18.15 — Цв. «В мире животных». 19.15 — Концерт учащихся Ленинградского государственного академического хореографического училища имени А. Вагановой. 20.20 — «Впервые на экране ЦТ». Фильмы с участием Ч. Чаплина: «Граф». «Дежурный администратор магазина». 21.00 — «Время». 21.30 — Цв. «Кинопанорама». 23.00 — Эстрадный концерт. 23.30 — Новости.

ВТОРАЯ ПРОГРАММА. 17.00 — Цв. «Клуб кинопутешествий». 18.00 — Цв. Спортивная программа. 20.05 — Реклама. 20.15 — Цв. «Спокойной ночи, малыши!». 20.30 — «Наука сегодня». 21.00 — «Подвиг». 21.30 — «Впереди — крутой поворот». Художественный фильм. 22.50 — Московские новости.

ТРЕТЬЯ ПРОГРАММА. 9.30 и 10.40 — Для учащихся 10-х классов и средних специальных учебных заведений. Литература. 10.00 — Для системы повышения квалификации специалистов народного хозяйства. 11.10 — Для учащихся 9-х классов и средних специальных учебных заведений. Литература. 17.40 — Для учащихся 6-х классов. Литература. Для поступающих в вузы. 18.10 — Математика. 18.40 — Физика. 19.15 — Экономика сельскохозяйственного производства. 19.45 — Для учащихся 9-х классов и средних специальных учебных заведений. Литература. 20.55 — Английский язык.

ЧЕТВЕРТАЯ ПРОГРАММА. 19.30 — «Музыкальные вечера для юношества». Трансляция из Колонного зала Дома союзов.

ВОСКРЕСЕНЬЕ

26 ЯНВАРЯ

ПЕРВАЯ ПРОГРАММА. 9.20 — Новости. 9.30 — Цв. «Будильник». 10.00 — «Службу Советскому Союзу!». 11.00 — Цв. «Здравствуй, племя младое, незнакомое...». Конкурс школьников — чтецов на лучшее исполнение произведений А. С. Пушкина. 12.00 — «Музыкальный киоск». 12.30 — «Сельский час». 13.30 — Цв. «Песни и танцы народов Индии». 14.00 — «Памяти военных лет». Художественный фильм. «Два бойца». 15.15 — Ф. Мендельсон. Концерт для скрипки с оркестром. 15.45 — «Книжная лавка». 16.30 — Цв. Премьера музыкального телефильма. «Ирина Архипова. Избранное». 17.30 — «Международная панорама». 18.00 — Новости. 18.15 — Цв. Программа мультфильмов. 18.45 — Цв. «Клуб кинопутешествий». 19.15 — Цв. Концерт из произведений И. О. Дунаевского. 21.00 — «Время». 21.30 — Продолжение концерта из произведений И. О. Дунаевского. 23.00 — Цв. Международный турнир по мини-футболу. «Динамо» (Москва) — ЦСКА. 2-й тайм. 23.30 — Новости.

ВТОРАЯ ПРОГРАММА. 10.00 — Цв. Музыкальная программа «Утренняя почта». 10.30 — «Для вас, родители!». 11.00 — Концерт из произведений композитора Е. Доги. 11.30 — «Шахматная школа». «Класс разрядников». 12.00 — Цв. «Салют, Победа!». Ответы на вопросы 2-го тура викторины. 13.00 — Цв. Концерт народного ансамбля песни и танца «Сибирочек» г. Омска. 13.30 — «Очевидное — невероятное». 14.30 — «Молодые голоса». 15.55 — Цв. Программа документальных фильмов. 16.25 — Чемпионат СССР по автоспорту. Ипподромные гонки. 17.05 — «Пятилетку — досрочно!». 17.50 — «У театральной афиши». 18.50 — Цв. Поет Нерсида Нарциско (Куба). 19.15 — Цв. Спортивная программа. 20.15 — Цв. «Спокойной ночи, малыши!». 20.30 — Цв. «Горизонт». 21.30 — Цв. «Экран зарубежного фильма». «Человек с орденом на квартиру». (Польша). 22.50 — «Московские новости».

ТРЕТЬЯ ПРОГРАММА. 9.30 — Экран — врачу. 10.35 — Экран — учителю. «Функции контроля в учебном процессе». 11.15 — «Наука, техника, прогресс». В помощь учащимся школ рабочей и сельской молодежи. 11.45 — История (9-й класс). 12.10 — Физика. 11-й класс. Для поступающих в вузы. 12.35 — Математика. 13.05 — Русский язык. 13.35 — Физика. 14.05 — Экран научно-популярного кино.

ЧЕТВЕРТАЯ ПРОГРАММА. 19.15 — Цв. Концерт болгарского молодежного ансамбля имени В. Маяковского. 19.40 — В. Шекспир. «Много шуму из ничего». Спектакль Ленинградского государственного академического театра драмы имени А. С. Пушкина.

ТЕЛЕЗРИТЕЛЯМ

СЕГОДНЯ

ПЕРВАЯ ПРОГРАММА. 18.00 — Новости. 18.15 — Цв. «Загадки и отгадки». 18.30 — «Ленинский университет миллионов». 19.00 — Концерт мастеров искусств. 19.35 — «Решения партии выполним». 19.55 — Премьера художественного телефильма «Осенние грозы». 2-я серия. 21.00 — «Время». 21.30 — Выступление Премьер-Министра Австралии Эдварда Гофа Уитлема. 21.35 — «Молодые голоса». 23.00 — Чемпионат СССР по волейболу (женщины). «Искра» (Ворошиловград) — «Динамо» (Москва). 23.30 — Новости.

ВТОРАЯ ПРОГРАММА. 18.30 — Для детей. «Ребятам о зверятах». 19.00 — «Москва». 19.30 — Цв. «Наш сад». 20.00 — «Справочное бюро». 20.15 — Цв. «Спокойной ночи, малыши!». 20.30 — Для юношества. «От 14 до 18». 21.00 — Концерт молодых артистов балета. 21.30 — «Жестокость». Художественный фильм. 23.00 — Московские новости.

ТРЕТЬЯ ПРОГРАММА. 18.10 — Для учащихся 10-х классов. Общая биология. 18.40 — Французский язык.

ЧЕТВЕРТАЯ ПРОГРАММА. 19.30 — Цв. «Даиси». Фильм-опера. 20.45 — На фестивале искусств «Русская зима». 21.25 — «Кормовой резерв животноводства».

ЗАВТРА

ПЕРВАЯ ПРОГРАММА. 9.20 — Новости. 9.30 — Цв. «Творчество юных». 10.00 — Программа документальных телефильмов. 10.30 — «Осенние гроз