КОМСОМОЛЕЦ ТУРКМЕНИСТАНА

СПОРТИВНЫЙ ВЫПУСК

Фестивальный факел — сродни олимпийскому

XII МОСКВА 1985

Интересная и насыщенная спортивная программа ожидает участников XII Всемирного фестиваля молодежи и студентов, торжественное открытие которого состоится 27 июля на Центральном стадионе имени В. И. Ленина. О предстоящих фестивальных стартах корреспондент ТАСС И. Безрукавников попросил рассказать первого заместителя председателя национального Олимпийского комитета СССР, руководителя штаба по подготовке и проведению спортивной программы фестиваля **А. Середу.**

— Цели Московского фестиваля, о которых красноречиво говорит его девиз — «За антиимпериалистическую солидарность, мир и дружбу!», созвучны с целями олимпийского движения, той сферы человеческой деятельности, где молодежь всего мира имеет возможность встречаться, в честном спортивном соперничестве укреплять дружбу и достигают взаимопонимания. А в конечном счете это способствует укреплению мира на нашей планете.

Символично, что нынешний фестиваль проходит в год 40-летия Победы над фашизмом, в год 10-летия подписания Хельсинкского соглашения, год, объявленный Организацией Объединенных Наций Международным годом молодежи под лозунгом «Участие, развитие, мир». Невольно на память приходят слова основоположника Олимпийских игр современности Пьера де Кубертена «Главное — участие». Именно их можно считать эпиграфом к спортивным стартам фестиваля.

В соревнованиях Всемирного чемпионом вправе считать себя любой из 40 тысяч гостей, которые приедут в советскую столицу из 150 стран. Организаторы решили отказаться от соревновательного принципа, полагая, что встречи на стадионах должны быть товарищескими. В местах проживания делегаций будут работать физкультурно - оздоровительные комплексы. Любой участник фестиваля сможет провести на них тренировки практически по всем видам спорта.

Уже сегодня в состав многих делегаций включены ведущие спортсмены. Для них организуются совместные тренировки, показательные выступления, консультации у советских тренеров.

Среди 15 фестивальных центров (кстати, о масштабе Московского фестиваля говорит тот факт, что на предыдущем, в 1978 году, таких центров было 5) немаловажная роль отводится спортивному. В гостиничном комплексе в Измайлово будут проживать 10 тысяч посланцев молодежи, а рядом, во Дворце спорта Центрального института физкультуры, будет биться «спортивное сердце» Всемирного. Здесь состоится большинство дискуссий по тематике международного спорта, олимпийского движения. Вот некоторые из них: «Спорт, мир, сотрудничество», «Спорт и борьба с коммерциализацией». Тут же пройдут международная конференция «Физическая культура и всестороннее развитие личности», беседы «Спорт и здоровье молодежи», «Современные рекорды. Рекордомания. Рекорды абсурда», форум «Молодежь и спорт в современном обществе», «Борьба с апартеидом в спорте». Круг вопросов, как видите, разнообразен и чрезвычайно интересен.

Вниманию гостей будут предложены развернутые в фойе различные выставки: филателии, спортивного инвентаря и оборудования, олимпийских монет и многие другие.

Студенты института покажут гостям музей олимпийской славы, расскажут о достижениях советских атлетов. Желающие смогут стать слушателями лекций — преподаватели вуза проведут показательные уроки.

Мы постараемся показать все лучшее, чем гордится советский спорт. Не случайно в дни фестиваля лучшие арены, принимавшие в 1980 году Олимпийские игры, будут отданы молодежи.

В ярком, красочном празднике открытия в Лужниках примут участие спортсмены прославленных спортивных обществ «Спартак», «Динамо», «Труд» и других. Большой интерес представит выступление юных спортсменов столицы, лейтмотив которого — тема счастливого детства. Высоким спортивным мастерством будут отличаться и номера студентов институтов физкультуры страны. Две тысячи юношей и девушек продемонстрируют участникам и гостям фестиваля спорт высших достижений, который можно сравнить только с высшими формами искусства.

Вновь в чаше главного стадиона страны вспыхнет пламя от фестивального факела, который сродни олимпийскому. Здесь же пройдет и церемония закрытия фестиваля.

В зале «Дружба» состоится фестиваль политической песни, в «Олимпийском» гости увидят ледовый бал «Зимняя симфония», который представят мастера фигурного катания. В футбольно-легкоатлетическом манеже ЦСКА лучшие шахматисты мира (в том числе и чемпионы Майя Чибурданидзе и Анатолий Карпов) дадут уникальный сеанс одновременной игры на 1100 досках. Гостей ждут на спорткомплексе автозавода имени Ленинского комсомола, спортплощадки Олимпийской деревни, зал тяжелой атлетики «Динамо»...

По инициативе международного подготовительного комитета состоятся товарищеские матчи по футболу, волейболу и баскетболу среди команд, составленных из делегатов советской фестивальной делегации и представителей фестивальных столиц прошлых лет. В дни Всемирного гости станут свидетелями соревнований на призы международного спортивного центра по теннису, легкой атлетике, игровым видам спорта.

Посланцы молодежи всех континентов примут активное участие в спортивной программе: во многих видах болельщики наверняка будут поддерживать каждую команду, которая будет интернациональной по составу. Наиболее активных ждут призы, дипломы, медали. Но все же самой популярной наградой будет спортивный значок: фестивальная ромашка с изображением бегуна. Его обладателем станет любой участник Всемирного, пробежавший «фестивальную милю» протяженностью 1985 метров (длина дистанции символизирует год проведения фестиваля).

Несомненно, большую аудиторию соберут и представления национальных видов спорта. Их продемонстрируют и гости, и хозяева. Так, кубинцы покажут бейсбол, а москвичи — городки. Увенчает спортивную программу молодежного форума международный забег мира.

Советские спортсмены с энтузиазмом готовятся к предстоящему празднику. В числе делегатов фестиваля неоднократные чемпионы мира и Олимпийских игр Владислав Третьяк, Ранса Сметанина, Николай Зимятов и другие. Наши атлеты проводят субботники, готовят стадионы к грядущим стартам. Так, студенты института физкультуры в свободное от учебы время установили на стадионе «Измайлово» новые спортивные снаряды, разметили и подготовили трассу для забегов на «фестивальную милю», соорудили 11 теннисных кортов.

Словом, делается все, чтобы праздник удался. Молодежь — это будущее планеты, которое неотделимо от физической культуры.

Сегодня советские физкультурники и спортсмены говорят молодежи мира: «Добро пожаловать в спортивную Москву — столицу фестиваля! Пусть спорт служит делу сближения народов, укреплению мира во всем мире!».

(ТАСС).

Болельщику в блокнот

ЛЕГКАЯ АТЛЕТИКА. На первенстве ЦС ВДСО «Труд» в Краснодаре успешно выступила команда ДСО «Захмет», составленная из спортсменов Туркменского государственного педагогического института. Мастер спорта Елена Асминкина заняла второе место в семиборье, а затем завоевала еще одну серебряную медаль в эстафетном беге 4х100 метров с подругами по команде Натальей Бескостной, Ириной Головенко и Зивой Вели-заде. В метании копья серебряной награды удостоилась Елена Любимцева. В общекомандном зачете коллектив ДСО «Захмет» занял пятое место.

Новый рекорд республики в беге на 800 метров (1.48.24) установил на всесоюзных соревнованиях в Таллине Сергей Камаев. Студент Туркменского сельскохозяйственного института выполнил норматив мастера спорта СССР.

ФУТБОЛ. Матчи 14 и 15 туров чемпионата страны по футболу среди команд второй лиги (9-й зоны) ашхабадский «Колхозчи» провел в гостях. Туркменские спортсмены сыграли вничью — 1:1 в Мингечауре с местной командой «Автомобилист». Неудачно для «Колхозчи» сложилась игра в Кировабаде, где «Кяпаз» одержал победу со счетом 3:1.

Сегодня ашхабадские футболисты встречаются на своем поле с лидером — бакинским «Гянджликом».

М. НУРДЖАНОВ.

По родному краю

Увлекательный однодневный поход по жемчужине Туркменистана — живописной Фирюзе совершила группа передовиков совхоза «Ленинизм елы» Гяурского района. Прибыв сюда автобусом хозяйства, они прошли по заповедным горным тропам, любовались красотой природы, купались в Фирюзинке, и, конечно, побывали у знаменитой чинары «Семь братьев и сестра».

— Отдых у гор многим пришелся по душе, и мы решили организовывать такие поездки регулярно, — сказал председатель профкома совхоза К. Овезов.

(Корр. Туркменинформа).

Этюды о спортсменах

И воля, и мастерство

Большую волю к победе и незаурядное мастерство проявила на легкоатлетических соревнованиях I Всесоюзных юношеских игр Наталья Фролова. После первого дня состязаний в семиборье мастер спорта из Чарджоу занимала 2—3 места: она пробежала 100 метров с барьерами за 14,69 секунды, 200 метров — за 25,96 секунды, прыгнула в длину на 5 м 70 см, а в высоту — на 1 м 69 см.

Однако во второй день соревнований врачи поставили под сомнение возможность участия в них Фроловой из-за резкого ухудшения ее здоровья. И все же Наталья смогла найти в себе силы, вновь выйти на легкоатлетическое ядро республиканского стадиона в Киеве. Юная спортсменка установила личный рекорд в метании копья (42 м) и вышла в лидеры. Только в последнем виде программы — беге на 800 метров она уступила первенство. Воспитаннице тренера Н. И. Еналиевой была вручена серебряная медаль I Всесоюзных юношеских игр.

М. ФЛОРИН.

Когда верстался номер

Еще одну медаль завоевали туркменские спортсмены на I Всесоюзных юношеских играх. Серебряной награды удостоен ашхабадский динамовец Батыр Зарипов, выступавший в соревнованиях по классической борьбе (до 56 килограммов). Воспитанник тренера М. Чакмазяна продемонстрировал на турнире в Киеве хорошие бойцовские качества, позволившие ему пробиться в финал всесоюзных соревнований.

Н. МУРАДОВ.

Удачи тебе, Аида!

«Милая Аида!», — так начинается одна из знаменитых арий в не менее знаменитой опере Верди. А я услышала, как это напел один из моих земляков-ленинградцев в обстановке, казалось бы, никоим образом не соотносящейся с оперной — в спортивном комплексе им. В. И. Ленина в день финальных поединков I Всесоюзных юношеских игр по настольному теннису. И все-таки эта красивая аналогия имела свой адрес: к теннисному столу на спортивной арене вызывались пары девушек для последнего поединка, в котором должен был определиться чемпион, и против пары — Флера Хасанова (Казахская ССР) и Елена Комракова (РСФСР) играла пара — Аида Меликян (Туркменская ССР) и Татьяна Матвеева (Узбекская ССР).

Да, признаться, Аида Меликян полюбилась ленинградцам. Многие в этом представительнейшем в нашем городе спортивном зале «болели» за нее и ее партнершу. Мы сразу отметили блестящую технику Аиды, ее самообладание в игре, спортивную страстность и в то же время — скромность и отсутствие таких качеств, которые порой отталкивают в спортсменах, а именно — желание победы на уровне, да, не побоюсь этого слова, — человеческой злости, победы любыми средствами. А вот Аида в самом деле оставалась трогательна даже в самые трудные для себя минуты, в те моменты поединка, когда удача оказывалась на стороне ее соперниц. У нее не было досады и злости на них. Скорее недовольство собой мелькало на ее тонком лице, и опять Аида сосредотачивалась и посылала сильнейшие удары, достигавшие цели. Самый критический момент был, без сомнения, при счете 20:18 в третьей партии не в пользу Аиды и Татьяны. Выиграв очко, их соперница Флера Хасанова издала победный клич, воздела над головой руки, победно сжатые в кулаки. Ее торжество, может быть, было выражено не лучшим образом. Все-таки в любой ситуации спортсмену приличествует сдержанность, но было и понятно: всего очко осталось Флере и Елене до выигрыша. Всего одно очко!.. Но далее произошло следующее: резким, хлестким контрударом, где-то на расстоянии полуметра от стола, Аида уменьшила разрыв. Потом другой успешный удар Аиды, и счет стал равным. Еще одно выигранное Аидой и Татьяной очко, и такая уверенная в себе Флера Хасанова, на сегодняшний день чемпионка Европы среди девушек, как говорят в теннисе, «промазала» подачу — послала мяч за стол. Дружеское ликование товарищей по команде и ленинградских болельщиков было первой наградой Аиде и Татьяне за их спортивное упорство. А затем они поднялись на пьедестал почета...

В этот момент их и сфотографировал наш фотокорреспондент Вячеслав Пырин: на первой, высшей ступеньке ленинградского пьедестала, олицетворяющем пьедестал всего Союза, — Аида Меликян и Татьяна Матвеева, Флера Хасанова и Елена Комракова — на второй ступеньке. На третьей — Армине Макинян (Армянская ССР) и Татьяна Медведева (Казахская ССР).

Почетный диплом за подготовку победителя был вручен и тренеру Айлар Ашировне Сейидовой, постоянному тренеру Аиды Меликян.

Это она, когда-то поставила впервые за теннисный стол худенькую второклассницу, научила ее для начала правильно держать ракетку, хотя бы легко «накатывать» мяч. А потом — многим сложным теннисным премудростям, спортивной воле и, с удовольствием повторяю, — скромности, выдержанности, дружелюбности по отношению к товарищам по команде. Большая школа пройдена Аидой Меликян в теннисе. И все ее заслуги — звание мастера спорта СССР, победа в личном международном турнире в Могилеве (в составе сборной команды Советского Союза), победа в Спартакиаде юных динамовцев, проходившей в прошлом году в Каунасе, — заслуга и самой Аиды, и ее тренеров, которых теперь двое — Айлар Ашировны и Амана Оразовича Сейидовых.

Хочется верить, что впереди у юной спортсменки большая удачливая судьба. Доброго пути ей и ее мудрым воспитателям! И — всегда оставаться тебе, Аида, милой, сердечной, одним словом, такой, какой ты покорила наши сердца нынче!

Н. ШВЕЦ.

НА СНИМКЕ: награждение призеров I Всесоюзных юношеских игр по настольному теннису.

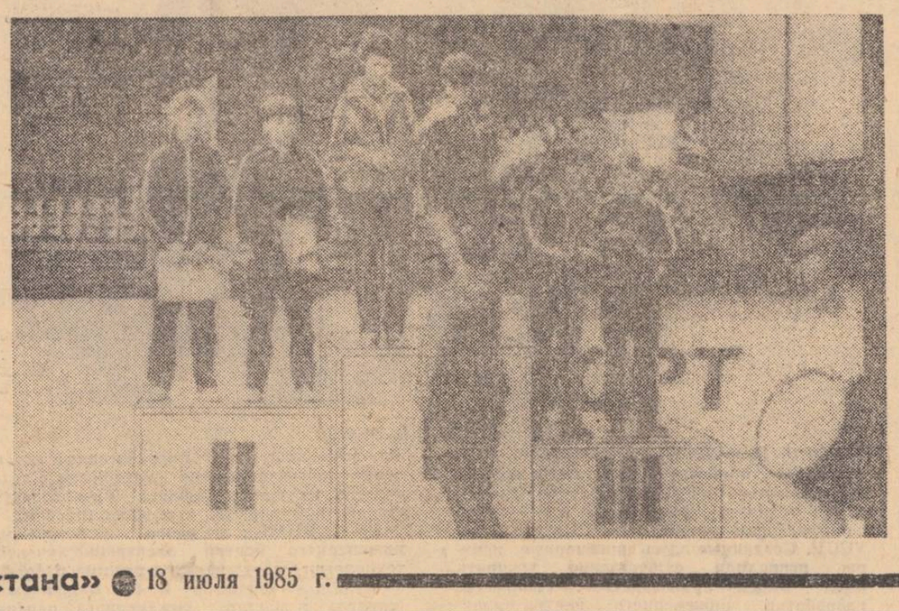

Наши справки

ТВ

Четверг

18 ИЮЛЯ

РРЛ и I программа. Ашхабад.
15.50 Программа передач.
15.55 «Забайкалье, июль». Телефильм.
16.05 «Туркменистан» (туркм. яз.).
16.25 Песни туркменских композиторов.
17.10 Объявления.
17.20 «Веселое лето» (туркм. яз.).
17.40 Экран — учителю. Литература (туркм. яз.).
18.10 Животноводство — ударный фронт (туркм. яз.).
18.40 «Зрелость». Телефильм.
19.05 «Туркменистан».
19.20 «В этом наша сила» Документальный фильм.
19.30 XXVII съезду КПСС — постойную встречу! «Шаги пятилетки» (туркм. яз.).
20.00 «Заповедник Арал-Пайгамбар» Телефильм.
20.10 Для вас, малыши! (туркм. яз.).
20.30 Время.
21.05 «Туркменистан» (туркм. яз.).
21.25 «ТАСС уполномочен заявить...». Художественный телефильм. 2-я серия.
22.35 «Букварь на завтра». Телефильм.
22.55 Футбол. «Колхозчы» — «Гянджлик» (Баку).
II программа. Восток.
8.00 Время.
8.40 «Ни слова о работе». Премьера документального фильма.
8.55 Концерт.
9.15 Очевидное — невероятное.
10.15 Фильм — детям. «Сюда не залетали чайки».
11.50 Новости.
14.00 Новости.
14.15 «Человек и природа». Документальные телефильмы.
14.50 «Одесский автограф Пушкина». Передача из Одессы.
15.15 Веселые старты.
16.05 «Кто в ответе». Документальный телефильм.
16.35 А. Ананьев. Диалог с читателем.
17.30 В каждом рисунке — солнце.
17.45 «На решающем направлении».
18.15 Сегодня в мире.
18.30 «Если хочешь быть здоров». Передача 3-я.
18.45 Мир и молодежь.
19.20 «Пьяные вишни». Мультфильм для взрослых.
19.35 «Робин Гуд». Художественный телефильм. 2-я серия «Робин Гуд и колдун».
20.30 Время.
21.05 Песня-85.
21.40 Сегодня в мире.
21.55 П. И. Чайковский. Вариации на тему рококо для виолончели с оркестром.
22.20 «Отчего тускнела бирюза...». Научно-популярный фильм.
III программа.
II общесоюзная программа.
8.00 Утренняя гимнастика.
8.15 «Сотрудничество». Премьера документального фильма.
8.35 «Мишка на Севере». Художественный фильм.
9.40 Умелые руки.
10.05 Концерт Государственного рязанского русского народного хора.
10.45 Драматургия и театр. «Героини пьес А. Н. Островского». Передача 2-я.
11.50 Испанский язык.
12.20 Фильм — детям. «Старая крепость». 4-я серия.
13.25 Мамина школа.
13.55 «Дерево Джамал». Художественный фильм с субтитрами.
15.25 «Болеро». Балет на музыку М. Равеля.
15.45 Новости.
17.30 Новости.
17.50 Шахматная школа.
18.20 «Дальний Восток». Киножурнал.
18.30 Сельский час.
19.30 Спокойной ночи, малыши!
19.45 Ритмическая гимнастика.
20.15 «Профессия будущего». Премьера научно-популярного фильма.
20.30 Время.
21.05 «Ты иногда вспоминай». Художественный фильм.
22.35 «После трудового дня». Документальный телефильм.

Пятница

19 ИЮЛЯ

РРЛ и I программа. Москва.
8.00 Утренняя гимнастика.
8.15 Концерт Государственного ансамбля танца «Вайнах».
8.45 «Ты иногда вспоминай». Художественный фильм.
10.15 Документальные фильмы.
10.55 Выступает русский народный хор г. Свободного.
11.10 Английский язык.
11.40 Мультфильмы.
12.10 «Мингечаур» Премьера документального телефильма.
12.30 Фильм — детям. «Старая крепость» 5-я серия.
Ашхабад.
13.35 Программа передач.
13.40 «Туркменистан» (туркм. яз.).
14.00 «Три эскиза». Телефильм.
14.20 Объявления.
14.45 Перерыв.
17.00 Программа передач.
17.05 Школа профессий (туркм. яз.).
17.30 В мире сказок (туркм. яз.).
17.50 «Соблазн обгона». Документальный фильм.
18.00 «Земля туркмен» Литературная композиция (туркм. яз.).
18.20 «Вкус хлеба» «Кузница». Телефильмы.
18.55 «Туркменистан».
19.10 Народное творчество. «Сказ о голубе».
20.00 «У озера моего детства». Телефильм.
20.10 Для вас, малыши! (туркм. яз.).
20.30 Время.
21.05 «Туркменистан» (туркм. яз.).
21.25 Беседа с министром. В передаче принимает участие министр плодоовощного хозяйства ТССР С. М. Мухамедов.
22.10 Новости.
22.15 «ТАСС уполномочен заявить...». Художественный телефильм. 3-я серия.
23.20 «Линдеи». Фильм-концерт.

III программа.
II общесоюзная программа.
8.00 Утренняя гимнастика.
8.15 Если хочешь быть здоров.
8.30 Документальные фильмы.
9.10 Наш сад.
9.40 «Ему было 23». Документальный фильм.
10.00 «Утренняя почта».
10.30 Программа Узбекского телевидения.
11.50 Международные соревнования по спидвею «Кубок дружбы социалистических стран».
12.20 Концерт оркестра симфонической и эстрадной музыки ЦТ и ВР.
13.10 Фильм — детям. «Старая крепость». 6-я серия.
Ашхабад.
14.15 Программа передач.
14.20 «Туркменистан» (туркм. яз.).
14.40 «Автор — Георгий Федосеев». Телефильм.
15.10 Лейся, песня! (туркм. яз.).
15.40 Объявления.
Москва.
15.45 Спутник кинозрителя.
16.45 Кубок Европы по автокроссу.
17.15 Здоровье.
Ашхабад.
18.00 Программа передач.
19.05 Спортивная передача (туркм. яз.).
19.35 «О бурой медведе». Телефильм.
19.00 «Туркменистан».
19.15 Встреча с создателями фильма «Фраги — разлученный со счастьем». Литературная передача (туркм. яз.).
20.00 «Восемнадцать дней и ночей». Документальный фильм.
20.10 Для вас, малыши! (туркм. яз.).
20.30 Время.
21.05 «Туркменистан» (туркм. яз.).
21.25 «ТАСС уполномочен заявить...». Художественный телефильм. 4-я серия.
22.30 Концерт для работников сельского хозяйства.
23.20 «Загадки колебаний». Документальный фильм.
II программа. Восток.
8.00 Время.
8.40 Мелодии Колумбии.
9.05 Движение без опасности.
9.35 «Все любят цирк». Передача из Свердловска.
10.05 По законам мужества.
10.35 «Моя лапландская птица». Музыкальная передача из Финляндии.
10.55 «Кожемякин брат Кожемякина». Премьера документального телефильма.
11.45 Рассказы о художниках. Эдгар Дега.
12.15 «Твой друг кино».
12.00 Это вы можете.
13.45 VI Международный телефестиваль «Радуга». Народные танцы (Лаос).
14.05 «Семья и школа». Тележурнал.
14.35 Сегодня в мире.
14.50 Писатель и общество.
15.55 Мультфильмы.
16.55 Беседа политического обозревателя Л. А. Вознесенского.
17.05 Играет заслуженный коллектив Литовской ССР оркестр легкой музыки Литовского телевидения и радио.
17.30 «Белый Бим Черное ухо» Художественный фильм. 1-я и 2-я серии.
20.30 Время.
21.05 «Салют, фестиваль». Молодежная передача к предстоящему XII Всемирному фестивалю молодежи и студентов в Москве.
22.50 Новости.

Суббота

20 ИЮЛЯ

РРЛ и I программа. Москва.
9.00 Утренняя гимнастика.
8.15 Если хочешь быть здоров.
8.30 Документальные фильмы.
9.10 Наш сад.
9.40 «Ему было 23». Документальный фильм.
10.00 «Утренняя почта».
10.30 Программа Узбекского телевидения.
11.50 Международные соревнования по спидвею «Кубок дружбы социалистических стран».
12.20 Концерт оркестра симфонической и эстрадной музыки ЦТ и ВР.
13.10 Фильм — детям. «Старая крепость». 6-я серия.
Ашхабад.
14.15 Программа передач.
14.20 «Туркменистан» (туркм. яз.).
14.40 «Автор — Георгий Федосеев». Телефильм.
15.10 Лейся, песня! (туркм. яз.).
15.40 Объявления.
Москва.
15.45 Спутник кинозрителя.
16.45 Кубок Европы по автокроссу.
17.15 Здоровье.
Ашхабад.
18.00 Программа передач.
19.05 Спортивная передача (туркм. яз.).
19.35 «О бурой медведе». Телефильм.
19.00 «Туркменистан».
19.15 Встреча с создателями фильма «Фраги — разлученный со счастьем». Литературная передача (туркм. яз.).
20.00 «Восемнадцать дней и ночей». Документальный фильм.
20.10 Для вас, малыши! (туркм. яз.).
20.30 Время.
21.05 «Туркменистан» (туркм. яз.).
21.25 «ТАСС уполномочен заявить...». Художественный телефильм. 4-я серия.
22.30 Концерт для работников сельского хозяйства.
23.20 «Загадки колебаний». Документальный фильм.
II программа. Восток.
8.00 Время.
8.40 Мелодии Колумбии.
9.05 Движение без опасности.
9.35 «Все любят цирк». Передача из Свердловска.
10.05 По законам мужества.
10.35 «Моя лапландская птица». Музыкальная передача из Финляндии.
10.55 «Кожемякин брат Кожемякина». Премьера документального телефильма.
11.45 Рассказы о художниках. Эдгар Дега.
12.15 «Твой друг кино».
12.00 Это вы можете.
13.45 VI Международный телефестиваль «Радуга». Народные танцы (Лаос).
14.05 «Семья и школа». Тележурнал.
14.35 Сегодня в мире.
14.50 Писатель и общество.
15.55 Мультфильмы.
16.55 Беседа политического обозревателя Л. А. Вознесенского.
17.05 Играет заслуженный коллектив Литовской ССР оркестр легкой музыки Литовского телевидения и радио.
17.30 «Белый Бим Черное ухо» Художественный фильм. 1-я и 2-я серии.
20.30 Время.
21.05 «Салют, фестиваль». Молодежная передача к предстоящему XII Всемирному фестивалю молодежи и студентов в Москве.
22.50 Новости.

III программа.
II общесоюзная программа.
8.00 Утренняя гимнастика.
8.15 Если хочешь быть здоров.
8.30 Документальные фильмы.
9.10 Наш сад.
9.40 «Ему было 23». Документальный фильм.
10.00 «Утренняя почта».
10.30 Программа Узбекского телевидения.
11.50 Международные соревнования по спидвею «Кубок дружбы социалистических стран».
12.20 Концерт оркестра симфонической и эстрадной музыки ЦТ и ВР.
13.10 Фильм — детям. «Старая крепость». 6-я серия.
14.15 «Песню дружбы запевает молодежь». Перегача из Концертной студии Останкино.
15.15 Стадион для всех.
15.45 Спутник кинозрителя.
16.45 Кубок Европы по автокроссу.
17.15 Здоровье.
18.00 Мастера оперной сцены. Народный артист СССР З. Соткилава.
18.00 «Краски горных лесов». Документальный телефильм.
19.15 Международное обозрение.
19.30 Спокойной ночи, малыши!
19.45 Джазовая панорама.
20.30 Время.
21.05 «Дон Кихот». Художественный фильм.

Воскресенье

21 ИЮЛЯ

ДЕНЬ МЕТАЛЛУРГА

РРЛ и I программа. Москва.
8.00 На зарядку становись!
8.15 Веселые нотки.
8.30 Ритмическая гимнастика.
9.00 Русская речь.
9.30 К Дню металлурга. Документальные фильмы.
10.10 Концерт польской музыки.
11.00 Мультфильмы.
11.30 Очевидное — невероятное.
12.30 Фильм — детям. «Старая крепость». 7-я серия.
Ашхабад.
13.35 Программа передач.
13.40 «Туркменистан» (туркм. яз.).
14.00 Школа, семья, общественность (туркм. яз.).
14.30 «Трасса». Телефильм.
14.50 Объявления.
15.05 Перерыв.
Москва.
16.05 «Как закалялась сталь». Художественный телефильм. 6-я серия.
17.10 Перерыв.
Ашхабад.
18.00 Программа передач.
18.05 «Весенний турнир». Телефильм.
18.20 «Рожденные в год Победы». Литературная передача (туркм. яз.).
18.50 «Гжельские узоры». Телефильм.
19.00 «Туркменистан».
19.10 Сегодня — День металлурга.
19.25 Концерт, посвященный Дню металлурга.
20.10 Для вас, малыши! (туркм. яз.).
20.30 Время.
21.05 «Туркменистан» (туркм. яз.).
21.25 Программа Украинского телевидения.
22.55 Университет атеизма (туркм. яз.).
II программа. Восток.
8.00 Время.
8.40 Украинские народные песни поет народный артист СССР А. Мокренко.
9.10 29-й тираж «Спортлото».
9.20 Будильник.
9.50 Служу Советскому Союзу!
10.50 Здоровье.
11.35 «Утренняя почта».
12.05 Сельский час.
13.05 Музыкальный киоск.
13.35 «Давай полумаем». Премьера документального телефильма.
14.10 «Алые паруса». Художественный фильм.
15.35 Сегодня — День металлурга.
16.05 Концерт.
16.50 Е. Исаев. «Убил охотник журавля». Новма.
17.20 Мультфильмы.
17.40 Международная панорама.
18.25 «Если хочешь быть здоров». Передача 4-я.
18.40 Клуб путешественников.
19.40 «Для вас, ветераны!». Музыкальная передача.
20.30 Время.
21.05 Выступление советского оркестра под управлением О. Лундстрема в Концертной студии Останкино.
22.30 Футбольное обозрение.
22.45 Новости.

III программа.
II общесоюзная программа.
8.00 На зарядку становись!
8.15 Веселые нотки.
8.30 Ритмическая гимнастика.
9.00 Русская речь.
9.30 К Дню металлурга. Документальные фильмы.
10.10 Концерт польской музыки.
11.00 Мультфильмы.
11.30 Очевидное — невероятное.
12.30 Фильм — детям «Старая крепость». 7-я серия.
13.35 Программа Марийской студии телевидения.
14.30 А. Онеггер. «Жанна д'Арк на костре».
16.05 «Как закалялась сталь». Художественный телефильм 6-я серия.
17.10 Рассказывают наши корреспонденты.
17.40 Выдающиеся советские композиторы — лауреаты Ленинской премии Кара Караев.
18.25 «Сказка о золотом петушке». Мультфильм.
18.55 VI Международный телефестиваль «Радуга». Народные танцы (Лаос).
19.15 «Мары». Документальный телефильм.
19.30 Спокойной ночи, малыши!
19.45 Мир и молодежь.
20.20 Народные мелодии.
20.30 Время.
21.05 «Девчата». Художественный фильм.

Коллективы редакций газет «Яш коммунист», «Комсомолец Туркменистана», «Мыдам тайяр!» («Всегда готов!») и журналов «Пионер», «Корпе» («Малыш») выражают глубокое соболезнование ответственному секретарю журнала «Корпе» («Малыш») Акмамеду **Хуммедову** в связи со смертью дочери

Гульшат

НАШ АДРЕС: 744604. Ашхабад—ГСП Атабаева, 20. Телефоны: зам. редактора — 2-36-84; ответственного секретаря — 5-16-77; ОТДЕЛОВ: комсомольской жизни и сельской молодежи; сектор «Комсомольского прожектора» — 2-27-35; сектор рабочей молодежи и социалистического соревнования — 2-27-35; пропаганды и агитации — 2-27-23; военно-патриотического воспитания и спорта; писем — 2-27-48; учащейся молодежи и студентов — 2-40-66; объявлений — 5-72-91; собственный корреспондент по Марыйской области (г. Мары) — 2-78-38.

Формат А2 Печать высокая. Объем 2 п. л. Тираж 20064 Газета выходит по вторникам, четвергам и субботам.

Зак. 2655 Ашхабад, Атабаева, 20, Дом печати. 2 3 4 5 6 7 8 9 И — 00910