Ярка изява на големите завоевания на нашата страна

(Продължение от стр. 1)

производители на стоки за народно потребление. Посочени бяха и някои трудности и неблагополучия, изразена бе решимост да се използват максимално всички резерви за задоволяване на пазара с разнообразни и висококачествени стоки.

Посрещнат с бурни и продължителни ръкоплясквания, слово произнесе другарят Тодор Живков. Той даде висока оценка на пролетния панаир като средище, където намират синтезиран израз постиженията на нашата страна в производството на стоки за народно потребление, като международен търговски център, който стимулира нашата икономика, давайки възможност за преки сравнения с най-високите световни постижения. Първият ръководител на партията и държавата подчерта, че българската експозиция е ярко свидетелство за големите завоевания на нашата страна в повишаването на жизненото равнище на народа — завоевания, постигнати през четирите свободни десетилетия и преди всичко през априлския период. Същевременно другарят Тодор Живков изтъкна, че трябва да се използват всички обективни и субективни фактори за затвърждаване и развитие на постигнатото, за превръщане в живо дело на решенията на Дванадесетия конгрес на партията и на Националната партийна конференция. А за това се изисква коренен, революционен поврат в мисленето и в подхода към решаването на задачите.

Словото на другаря Тодор Живков бе изслушано с огромно внимание и изпратено с дълго нестихващи ръкоплясквания.

Високи отличия

Държавният съвет е издал указ за награждаването на Трайко Стоилов Иванов от София, Койчо Петков Огнянов от село Чехларе, Пловдивски окръг, и Спас Минчев Баталов от Пловдив с орден „Народна република България" — първа степен.

Същия орден — втора степен, получава Константин Киранов Копчев от София.

С орден „Народна република България" — трета степен, е отличен Георги Петров Колев от Варна.

Високите отличия им се дават за тяхното активно участие в борбата против фашизма и капитализма и в строителството на социализма и във връзка с навършването на кръгли годишнини.

(БТА)

Май — месец за защита на природата

Грижовно отношение

Тази година се навършват 100 години от създаването на организирано ловно движение в България. Било е време, когато човекът безогледно е изтребвал дивечовото и рибното богатство на нашите земи. Без да си дава сметка, че по този начин посяга на природно богатство, което може би никога след това няма да притежава. Но през четиритe десетилетия на народната власт грижата за живота в горите и водните басейни се превърна в партийна и държавна политика, в дълг на всеки гражданин.

Свой значим дял в тази насока има и окръжният съвет на Българския ловно-рибарски съюз в Стара Загора. Сега в него членуват близо 8000 души. В обекти с подходящи биологични условия само през тази година те ще разселят 24 хиляди фазана, 5 хиляди кеклици, 4300 полудиви патици. За първи път се появиха в този край елени-лопатари, раз множават се сърните в района на ловното дружество в Стара Загора.

А можем ли да си представим регулирането на хищниците, нанасящи сериозни вреди на селското стопанство, без помощта на ловците? Само през първото тримесечие на годината са унищожени 360 лисици, 195 диви котки и друг вреден дивеч. На свой ред риболовците ще обогатят речната фауна с 280 хиляди еднолетни шарани, с 80 хиляди дъгови пъстърви, с 200 хиляди личинки на балканската пъстърва. Те са едни от пионерите в страната по изграждането на микроязовири със собствени сили и средства — изградили са вече 13 водни басейна от този род.

Във връзка с предстоящия юбилей разговаряхме с Игнат КОЛЕВ, председател на ОС на БЛРС.

— Природата винаги е била благосклонна към човека, давала му е необходимото — сподели той. — Но продължаваме да бъдем в дълг към нея и днес, макар да са много думите ни и заканите ни да спрем всяко посегателство над нея. А за това според мен е нужно преди всичко възпитание от ранна детска възраст към грижовност в отношението ни към майката-кърмилница.

— От гледна точка на спортния морал кой може да бъде ловец?

— Не може да бъде ловец човек, който краде от природата, т. е. бракониерът — бил той с билет или без билет. Такива хора трябва да се преследват от цялото общество като крадци на неговото богатство, рушители на красотата и хармонията в природата. Такива хора не могат дори от никоя гледна точка на социалистическия морал да бъдат членове на БЛРС.

— В навечерието сме на 100-годишнината от организираното ловно движение у нас. Как ще изглежда то след още години?

— Направеното за 40 години в областта на ловното и рибното стопанство е гордост за нашата страна, гордост е за деятелите и от Старозагорски окръг. Намерило е успешно решение част от големия проблем за природата, за опазване на богатствата ѝ и за рационалното им използуване. Не се наемам с дългосрочни прогнози, това е работа на специалистите. Но по своята дълбока същност ловът и риболовът като форма на спорт, отдих и възпитание ще останат тясно свързани с усилията за изграждане на всестранно развита личност, личност с богат духовен мир и култура.

Станислав КОЛЕВ
(Кор. на „Работническо дело")
Стара Загора

ВЪПРОСИТЕ НА МИРА, СИГУРНОСТТА И РАЗОРЪЖАВАНЕТО — В ЦЕНТЪРА НА ВНИМАНИЕТО

От 11 до 13 май т. г. по покана на ЦК на БКП в нашата страна гостува членът на Президиума на Германската социалдемократическа партия и председател на подкомисията на Бундестага на ФРГ по въпросите на разоръжаването и контрола над въоръженията Егон Бар.

Егон Бар бе приет от генералния секретар на ЦК на БКП и председател на Държавния съвет на НР България Тодор Живков.

В състоялите се разговори бяха разменени информация и мнения по актуални проблеми на международната обстановка, отношенията между НРБ и ФРГ, дейността на БКП и ГСДП на сегашния етап, както и развитието на контактите между двете партии. Особено внимание бе отделено на въпросите на мира и сигурността, на ограничаването на надпреварата във въоръженията и разоръжаването в Европа и в света.

Двете страни изразиха загриженост от продължаващото изостряне на международната обстановка и засилване на надпреварата във въоръженията, в резултат на което продължава още повече да нараства заплахата от ядрена война.

Другарят Тодор Живков информира за активната дейност на БКП и Народна република България на сегашния етап за осъществяване на широка и конструктивна програма от мирни инициативи, предприети съвместно със Съветския съюз и другите социалистически страни. В тази връзка бяха изтъкнати предложенията на генералния секретар на ЦК на КПСС и председател на Президиума на Върховния съвет на СССР Константин Черненко за договаряне на взаимообвързващи норми на поведение на ядрените държави в международните отношения, а също така предложенията на държавите — участнички във Варшавския договор, за преговори за неувеличаване и съкращаване на военните разходи, както и за започване на многостранни консултации с оглед сключване на договор за взаимна неупотреба на военна сила и за поддържане на мирни отношения. Особено внимание бе отделено на инициативите и дейността на НР България за укрепване на мира и сигурността на Балканите, за превръщането на този район в зона, свободна от ядрено оръжие.

Егон Бар изложи становищата на ГСДП по въпросите на мира, сигурността и разоръжаването. Той подчерта, че ГСДП се обявява против надпреварата във въоръжаването и потвърди решението на своята партия от ноември 1983 година, с което тя се обяви против разполагането на новите американски ядрени ракети със среден радиус на действие на територията на ФРГ. Той изтъкна, че един договор за взаимен отказ от употреба на ядреното и конвенционално оръжие между държавите от Варшавския договор и НАТО и други мерки за укрепване на доверието биха могли да ускорят преговорите в Стокхолм.

Бе констатирано, че позициите на БКП и ГСДП по широк кръг основни въпроси на сигурността и разоръжаването съвпадат или са близки, независимо от съществуващите различия по някои други въпроси. Двете партии се обявяват против провеждането на политика, насочена към постигане на военно превъзходство, за всеобхватно замразяване на разработката, производството и разполагането на ядрено оръжие, в това число и за забрана на всички опити с това оръжие, против опитите за милитаризирането на космическото пространство, за изграждане в Европа на зони, свободни от ядрено оръжие, за съгласуване на задължителни норми на поведение в отношенията между ядрените държави, за освобождаването на Европа от химическо оръжие.

На тази основа двете страни потвърдиха своята готовност и желание да продължат усилията си за по-новаване на искрения и конструктивен диалог между Изтока и Запада в съответствие с принципите на равенството и еднаквата сигурност, за връщане на международното развитие в руслото на разведряването и широкото взаимноизгодно икономическо сътрудничество.

БКП и ГСДП потвърдиха наличието на взаимно желание и възможности за по-нататъшното развитие на отношенията между НРБ и ФРГ в различните области.

По време на своя престой в НР България западногерманският гост проведе срещи и разговори със секретаря на ЦК на БКП Димитър Станишев и посети Варна, където се запозна с промишлени, селскостопански, културни и туристически обекти. Егон Бар даде висока оценка на постиженията на българския народ в икономическото, социалното и културното развитие.

* * *

Вчера членът на Президиума на ГСДП и председател на подкомисията на Бундестага на ФРГ по въпросите на разоръжаването и контрола над въоръженията Егон Бар отпътува от страната.

На летище София той бе изпратен от секретаря на ЦК на БКП Димитър Станишев.

Тук бе и временно управляващият посолството на ФРГ у нас Роберт Лауб.

* * *

С генералния секретар на ЦК на БКП и председател на Държавния съвет Тодор Живков разгледахме въпросите на сигурността в цялата им дълбочина. Разговорът беше открит и искрен и негов отличителен белег бе загрижеността от все по-увеличаващата се опасност от война за Европа и за света. Обсъждахме как независимо от различията между нашите партии можем да ѝ се противопоставим, заяви вчера пред представители на БТА, радиото и телевизията членът на Президиума на Германската социалдемократическа партия и председател на подкомисията на Бундестага на ФРГ по въпросите на разоръжаването и контрола над въоръженията Егон Бар. Не е тайна, допълни той, че БКП и ГСДП имат различни позиции в много области, но те могат да отстъпят на заден план за сметка на най-важния въпрос, въпроса на въпросите — запазването на мира.

Западногерманският политически деец посещава за първи път нашата страна и беше интересно да се чуе мнението му за България. Трябваше да коригирам редица фалшиви представи, заяви той. Живеех с виждания за стара България, а установих, че имам работа със съвсем нова страна. Това, което сте постигнали през изминалите 40 години, е изумително. Остава ми само да ви поздравя. Не се съмнявам, че ще постигнете още по-голям напредък. Дълбоко съм впечатлен както от начина, по който бях посрещнат, така и от онова, което видях, подчерта Егон Бар.

Запитан за отношението му към предложенията на държавите — участнички във Варшавския договор, на конференцията в Стокхолм за намаляване на опасността от война в Европа, Егон Бар отговори, че западногерманските социалдемократи подкрепят идеята на социалистическите страни за подписване на договор за взаимна неупотреба на военна сила и за поддържане на мирни отношения между НАТО и Варшавския договор. Ние смятаме, продължи той, че взаимно обвързващият отказ от употреба на сила трябва да се поставят както ядрените, така и конвенционалните оръжия.

Егон Бар нарече необикновено интересно предложение то на Съветския съюз, направено при подновяването на Стокхолмската конференция.

В отговор на друг въпрос гостът оцени като „стъпка в правилна посока да се разговаря за възможностите за създаване на безядрени зони както в Северна Европа, така и тук, на Балканите. Ние следим тези разговори с интерес и симпатия и се надяваме, че те ще бъдат успешни, посочи Егон Бар. Той изрази надежда, че държавите от Балканите ще успеят да постигнат конкретни и трайни договорености. Това ще надхвърли границите на района и ще има значение и за Европа. (БТА)

Вечно живи в народната памет

ПЕРНИК, 13 май (Кор. на „Работническо дело"). Създаването на Радомирския партизански отряд „Георги Димитров" е обявено в местността Еловдолско усое на 13 май 1944 г.

Тук дойдоха партизани, ятаци и помагачи на отряда. Почитта споделиха и председателят на ЦК на БПФК Владимир Бонев и първият секретар на ОК на БКП в Перник Христо Бонин.

Слово за бойния път на отряда произнесе неговият командир генерал-майор Славчо Радомирски, герой на социалистическия труд.

В музей „Войнишко въстание — 1918 г." бившият секретар на РМС в отряда Борис Манов откри изложба — вълнуващ разказ за предаността и жертвоготовността на отряда.

БЛАГОЕВГРАД, 13 май (Кор. на „Работническо дело"). Преди 40 години в рилската местност Равен в неравен бой с полицията и жандармерията загиват 9 партизани от отряд „Никола Парапунов", между които е и заместник-политкомисарят на IV ВОЗ Георги Топалов.

По случай годишнината от гибелта на героите днес пред мемориалния им паметник се състоя възпоменателно тържество. На митинга присъствува първият секретар на ОК на БКП Лазар Причкапов. Слово за героизма и саможертвата на смелите народни синове произнесе Никола Тончев, секретар на ОК на партията.

ИХТИМАН, 13 май (Кор. на „Работническо дело" за Софийски окръг). Преди 59 години в местността Ушите в Ихтиманска Средна гора бяха подло убити без съд и присъда 28 антифашисти. Пред внушителния паметник, издигнат в тяхна чест от признателните поколения, днес се събраха бойни другари и близки на загиналите, стотици трудещи се и учащи от Ихтиман, Костенец, Самоков и Долна баня. Връчени бяха партийните билети на млади комунисти, бяха поднесени много венци и цветя.

СПРАВОЧНИК НА ЧИТАТЕЛЯ

Телевизия

Понеделник, 14 май

ПЪРВА ПРОГРАМА

17,00 — В помощ на лекаря: „Реанимация и лечение на акутни флеботромбози и белодробни емболии",
17,30 — Новини,
17,40 — За децата: „Пионерия", „Клуб „Ян Бибиян": „Спортен празник в детската градина" и „Мореплаватели" — анимационен филм (I епизод),
18,40 — Воин: „И нашите армии сплотени",
19,05 — Икономическа политика: „Пощенска кутия",
19,35 — Народна музика: „Овчар и Юда девойка",
19,50 — Лека нощ, деца!,
20,00 — По света и у нас,
20,25 — Хора на път,
20,30 — Изберете,
20,35 — Театрални меридиани: „Инспектор по жабите" от Виктор Ефтимиу,
21,25 — ЛИК. Христо Фотев,
21,50 — Музикален спектър,
22,20 — В края на деня.

ВТОРА ПРОГРАМА

19,20 — Кръгозор: „Знание" — тв журнал; 19,40 — Курс по английски език (18 урок),
20,10 — София — нашата столица,
20,40 — Концерт на японски симфоничен оркестър,
21,10 — Спорт: Рали „Албена — Златни пясъци" и „Колоездене: „Пробег на мира" — репортажи,
21,50 — Днес,
22,00 — Студио „Х": „Две продължителни изсвирвания в мъглата" — съветски игрален филм.

Вторник, 15 май

ПЪРВА ПРОГРАМА

9,10 — Кръгозор: „Знание" — тв журнал, 9,30 — Курс по английски език (18-и урок),
10,00 — Новини,
10,10 — За децата: „Пионерия" и „Клуб „Ян Бибиян": „Спортен празник в детската градина",
11,05 — Дизайн „Мода'85",
11,40 — „Околия на север" — чехословашки тв филм (10-и епизод),
12,30 — Информационен дневник,
12,40 — Икономиката — икономична, дело на всеки: „Проблеми на малките предприятия",
16,45 — В помощ на политзанятията в БНА: „Въоръжените сили на САЩ — заплаха за мира на народите",
17,30 — Новини,
17,40 — „Скъсаните обувки" — детски игрален филм,
18,25 — Кота'84: „Пеем за вас . . .",
18,55 — Гледища: „Икономиката на Западна Европа: Има ли изход от кризата",
19,25 — „Дон Кихот де ла Манча" — анимационен филм (V епизод),
19,50 — Лека нощ, деца!,
20,00 — По света и у нас,
20,30 — Изберете,
20,35 — „Околия на север" — чехословашки тв филм (XI епизод),
21,35 — „Българската скулптура върху пиедестала на славата" (II част),
22,05 — Концерт класическа музика,
22,30 — В края на деня.

ВТОРА ПРОГРАМА

19,30 — Кръгозор: „В името на живота" — научно-популярен филм, 20,00 — Картина на природата: „Психологическата съвместимост в труда",
20,20 — Народна музика: „На „Вароша" песни пеят",
20,45 — Кинопанорама: Игор Савченко,
21,15 — Колоездене: „Пробег на мира" — репортаж,
21,30 — Героичен летопис: Андрей Юруков,
21,50 — Днес,
22,00 — „Срещу вятъра" — австралийски тв филм (XIII епизод).

Сряда, 16 май

ПЪРВА ПРОГРАМА

9,10 — Кръгозор: „В името на живота" — научно-популярен филм, 9,40 — Картина на природата: „Психологическата съвместимост в труда",
10,00 — Новини,
10,10 — За децата: „Будилник" и „Как Знайко измислил балона" — анимационен филм,
10,55 — Художествена самодейност: „Разказваме за Ивелин Димитров",
11,20 — „Дидактични занимания" — полски тв филм,
12,20 — Народна музика: „Овчар и Юда девойка",
12,30 — Информационен дневник,
12,50 — Тв „Диспечер",
17,30 — Новини,
17,40 — Лъч: „Рожден ден",
18,00 — За децата: „Шампион, но кой?",
18,40 — Творци, творби: Никола Буков,
18,50 — „Транскомплект" на ирански адрес" — документален филм,
19,25 — Пъстра огърлица: „Събрали са, засвирили са",
19,45 — Лека нощ, деца!,
20,00 — По света и у нас,
20,30 — Светът в действие: „Пикник в Сан Диего",
21,15 — Футбол: „Ювентус" (Италия) — „Порто" (Португалия) — финал за купата на носители на национални купи — директно предаване от Базел. (В паузата: Колоездене „Пробег на мира" — репортаж),
23,00 — Изберете,
23,05 — В края на деня.

ВТОРА ПРОГРАМА

18,00 — Футбол: „Хасково" — ЦСКА „Септемврийско знаме" — директно предаване от Хасково (В паузата анимационни филми),
19,40 — Кръгозор: „Направи си сам: „Работа със стъкло и плексиглас" — 20,00 — Страници: „Конармия" — от Исак Бабел. 20,40 — „Компания на суша" — научно-популярен филм,
21,10 — Класическа музика: „Съприкосновения",
21,30 — Здраве: „Чужди тела в дихателните пътища" — тв консултация,
21,50 — Днес,
22,00 — „Имен ден" — югославски тв филм.

Четвъртък, 17 май

ПЪРВА ПРОГРАМА

8,50 — Кръгозор: „Компания на суша" — научно-популярен филм, 9,20 — Страници: „Конармия" от Исак Бабел,
10,00 — Новини,
10,10 — За децата: „Приключенията на капитан Кук" — анимационен филм (12 епизод); „Хайди" (VI епизод) и „Мореплаватели" — анимационен филм (I епизод),
11,00 — Концерт на Тракийски ансамбъл за народни песни и танци — гр. Ямбол
11,30 — „Околия на север" — чехословашки тв филм (XI епизод),
12,30 — Информационен дневник,
16,45 — В помощ на политзанятията в БНА: „Въоръжените сили на САЩ — заплаха за мира на народите,
17,30 — Новини,
17,40 — Лъч: „Ракурси",
18,10 — За децата: „Весели портрети" и „Хайди" (VII епизод),
18,55 — Икономиката — икономична, дело на всеки: „Успешно внедряване на чужд опит",
19,05 — Героичен летопис: „Витошката конференция",
19,25 — Музикален профил: Камерен ансамбъл „Софийски солисти",
19,50 — Лека нощ, деца!,
20,00 — По света и у нас,
20,30 — Изберете,
20,35 — „Околия на север" — чехословашки тв филм (XII епизод),
21,30 — „Ателие" — забавна програма,
22,15 — Хора на път,
22,25 — В края на деня.

ВТОРА ПРОГРАМА

19,00 — Тв информация за граждани с увреден слух,
19,15 — Кръгозор: Поезия: „Първи стихотворци", 19,40 — Съкровищата на България: „Богове от глина". 20,00 — Прогрес: „Научно-техническият прогрес и челният опит — територия на младежкото дръзновение",
20,30 — Музикален спектър,
21,05 — Четвъртък вечер,
21,50 — Днес,
22,00 — Интерпрограма.

Петък, 18 май

ПЪРВА ПРОГРАМА

9,05 — Кръгозор: Поезия: „Първи стихотворци"; 9,30 — Прогрес: „Научно-техническият прогрес и челният опит — територия на младежкото дръзновение"
10,00 — Новини,
10,10 — За децата: „С Роби на път"; „Всеки трябва да знае" (II част) и „Шампион, но кой?"
11,20 — „Имен ден" — югославски тв филм,
12 00 — Музикален спектър,
12,30 — Информационен дневник,
17 30 — Новини,
17.40 — „Руският музей" — научно-популярен филм (17-и епизод),
18,10 — „Празник на Севера" — документален филм
18,25 — „Всичко започна от котката" — детски игрален филм,
19,40 — „Весели ноти" — детски концерт
19,50 — Лека нощ, деца!
20,00 — Време — информационна програма на Централната съветска телевизия
20,35 — Новини
20.45 — Изберете.
20,50 — „Да живееш по свой начин" — съветски игрален филм
22,20 — „Па дьо катр" — хореографска миниатюра по музика на Цезар Пуни
22,40 — В края на деня

ВТОРА ПРОГРАМА

19,00 — Музикална филмотека: Симфония № 2 от Шуман
19,40 — Воин
21,10 — Студио „Младост"
21,40 — Хора на път
21,50 — Днес
22,00 — Спорт

Събота, 19 май

ПЪРВА ПРОГРАМА

10,00 — Новини,
10,10 — За децата: „Съхранени мигове" и „Хайди" (VII епизод),
11,00 — Бразди,
12,00 — Писма на зрителя,
12,30 — Информационен дневник,
12,50 — „Околия на север" — чехословашки тв филм (XII епизод),
13,45 — Дружба: „Спектър",
14,15 — Студио „Младост",
15,45 — „Господин Роси търси щастието" — анимационен филм (II епизод),
16,05 — Документален филм,
16,35 — Поетична антология: Надя Кехлибарева,
16,45 — За децата: „В света на животните" и „Хайди" (VIII епизод),
17,30 — Новини,
17,40 — Н. х. Васил Стоилов — документален филм,
18,00 — Международен турнир по лека атлетика за наградите на вестник „Народна младеж" — директно предаване от стадион „В. Левски",
19,30 — Народно творчество: „Гъста се е гора раззеленила",
19,45 — Лека нощ, деца!,
20,00 — Панорама,
20,45 — Изберете,
20,50 — „Околия на север" — чехословашки тв филм (XIII епизод),
21,45 — Музикален спектър,
22,20 — В края на деня,
22,35 — Студио „Х": „Смъртна присъда" — полски игрален филм.

ВТОРА ПРОГРАМА

18,30 — Телевизионен театър: „Фантазия за Веласкес" от Антонио Буеро Вайехо (II част),
20,00 — Море: Атанас Мочуров,
20,25 — Музикален живот: Дни на чешката и словашката музика,
20,40 — „Ермакеви лебеди" — научно-популярен филм,
21,05 — ЛИК: „Вагри от Латвия",
21,30 — Хоризонти: „Златната земя" — за селищна система Златия — Михайловградски окръг,
21,50 — Днес,
22,00 — Спорт.

Неделя, 20 май

ПЪРВА ПРОГРАМА

10,00 — Новини,
10,10 — Неделно детско утро: „Лауреати",
10,55 — Седем дни за вас, деца!,
11,15 — „Дон Кихот де ла Манча" — анимационен филм (V епизод),
11,40 — Музикален преглед,
12,00 — Конкурс ЛИК,
12,30 — Информационен дневник,
13,00 — „Срещу вятъра" — австралийски тв филм (I и II епизод),
14,35 — „Хуморът не е от вчера",
15,10 — Атлас: „Малта — кръстопът на историята",
15,35 — „Да гребем за здраве" — научно-популярен филм,
15,45 — „Хъкълбери Фин" — детски игрален филм,
17,00 — „Български ръкописи" — документален филм (I част),
17,30 — Всяка неделя,
19,50 — Лека нощ, деца!,
20,00 — По света и у нас,
20,30 — Изберете,
20,35 — „Таралежите се раждат без бодли" — български игрален филм,
21,50 — Музикален спектър,
22,20 — В края на деня.

ВТОРА ПРОГРАМА

19,00 — „Скъсаните обувки" — детски игрален филм,
19,45 — „Островите на костенурките" — научно-популярен филм,
20,00 — Художествена самодейност: „Екран на кинолюбителя",
20,30 — Спорт,
21,50 — Днес.

Времето

Над страната ще има променлива облачност, значителна в следобедните часове, когато на места отново ще превали краткотраен дъжд, придружен с гръмотевици. Максималните температури ще бъдат между 17 и 22, в южните райони до 24—25, в София около 19 градуса.

Изгледи за вторник и сряда: Времето ще се задържи без съществена промяна.

На 14 май

Слънцето изгрява в 6,05 ч. и залязва в 20,41 ч. Продължителност на деня — 14,36 ч.

Луната залязва в 5,43 ч. и ще изгрее в 20,01 ч. Фаза — един ден преди пълнолуние.

Най-ниската температура на 14 май в София е измерена през 1928 г. — 2,8 градуса, а най-високата през 1908 г. — 32,2 градуса.

Температурите в 15 часа на 13 май

В някои столици и други градове

София — 17, Москва — 14, Ленинград — 15, Киев — 15, Сиктивкар — 15, Букурещ — 20, Велград — 16, Будапеща — 13, Берлин — 16, Бон — 9, Прага — 8, Варшава — 11, Виена — 10, Атина — 24, Рим — 17, Анкара — 23, Стокхолм — 15, Хелзинки — 14, Осло — 17, Лондон — 16, Париж — 9, Мадрид — 10, Алжир — 20, Тунис — 19, Триполи — 30, Бенгази — 22.

5000 туристи на Златните пясъци

ВАРНА, 13 май (Кор. на „Работническо дело"). В хотелите „Интернационал" „Шипка", „София", „Обзор", „Лилия", „Астория", „Амбасадор" в курортния комплекс Златни пясъци в момента прекарват своя отдих близо 5000 туристи. Те зи дни с наши и чужди чартърни самолети пристигнаха гости от Англия, Франция, Финландия, групи от ФРГ и Белгия. Над 1150 са туристите от социалистическите страни, а българите са над 2000.

Пред Седмицата на музеите и паметниците на културата

Полезна родолюбива дейност

Всяка година в дните преди празника на славянската писменост музейните работници в нашата страна чествуват Международния ден на музеите — 18 май, и Седмицата на музеите и паметниците на културата (18—24 май). Тази година тези две прояви преминават под знака на 40-годишнината от социалистическата революция у нас.

Официалното откриване на седмицата ще стане с тържествено събрание на 17 май в салона на Националния музей „Георги Димитров". През седемте дни, посветени на полезната и родолюбива дейност на музейните работници, в страната ще протекат серия от прояви. Така например в столицата е подготвена научна сесия за живота и делото на Иван Денкоглу, ще се открие специална изложба в Кремиковци. Във Велико Търново предстои откриването на нумизматична изложба, ще се организират срещи и беседи за музейното дело. Във Варненски окръг се организира ден на дарителството. Жителите на Ловеч ще могат да присъствуват на организираната вечер на поетите-партизани. Търговище ще стане домакин на изложба на майстори на художествени занаяти. В храма-паметник на Шипка се подготвя тържествен концерт. Няколко интересни експозиции ще бъдат открити тези дни: в Кюстендил — документи и фотоси от историята, в Пазарджик — с етнографски материали, и в с. Житен, Толбухински окръг — за живота и делото на писателката Дора Габе... И още много и разнообразни прояви в цялата страна ще отбележат Седмицата на музеите и паметниците на културата.

Валентин БОЯДЖИЕВ

СПРАВКА

- У нас в момента има 227 държавни музея.
- Създадени са и 580 музейни сбирки — в читалища, предприятия, училища и др.
- През последните няколко години българските музеи са посетени от 17 000 000 души, от които 3 000 000 чужденци.
- Годишно се изнасят около 250 000 екскурзоводски беседи.
- В страната са създадени 102 дружества на приятелите на музеите.
- Само за един месец след откриването на Националния исторически музей в столицата неговата експозиция е разгледана от 34 000 граждани.
- В архива на Националния институт за паметниците на културата се съхраняват над 110 000 чертежи, 500 000 негатива, около 6000 досиета и друга документация за национални паметници на културата в цялата страна.

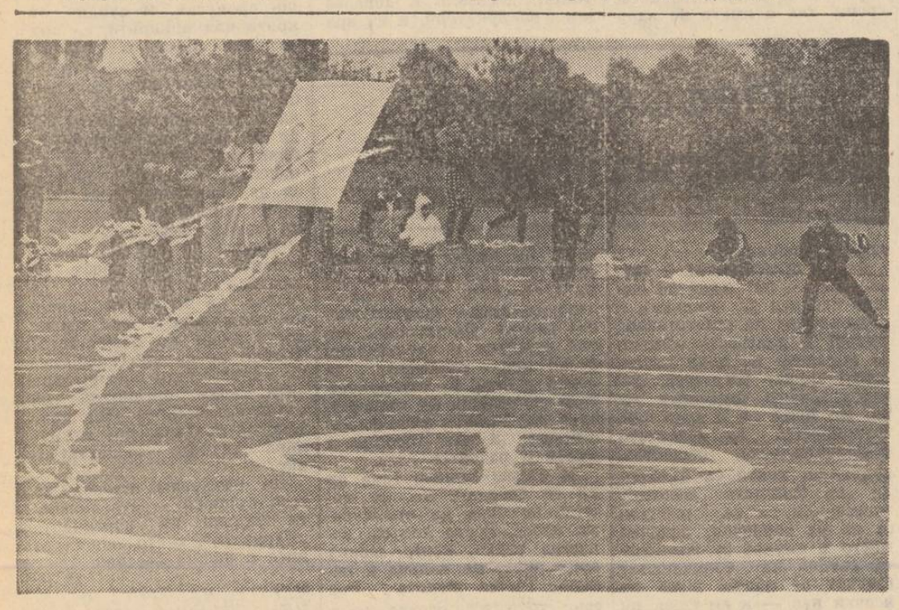

След малко хвърчилото ще се „приземи" в центъра на от вчерашния „Парад на хвърчилата" на деца от цялата спортната площадка пред стадион „Академик" в кв. окръжността. Това е момент страна, който се състоя на „Гео Милев" в столицата