ФОТОКОНКУРС'86

Устрем

Снимка *Иван ДОВРОМИРОВ*

Фехтовка

Едновременно две проверки

В деня на 60-годишнината на фехтовката в България, която беше отбелязана тържествено вчера, завърши традиционният международен турнир на сабя. Премериха сили 65 състезатели от седем страни. Решението на ръководството на българския представителен отбор да не участват братята Васил и Христо Етрополски несъмнено е правилно — трябва да се държи сметка за травмите, които ги преследват в последно време и за необходимостта да им се осигури най-подходящия тренировъчен режим. Независимо от тяхното отсъствие, нашите фехтовачи доказаха, че има и други отлично подготвени и умеещи да воюват състезатели.

Победител в турнира е Георги Чомаков, който във финалния двубой надигра Буйдошо (Унгария) — основен състезател в националния отбор на своята страна. На този турнир унгарците пристигнаха със силни единици — Сабо, Абай, Буйдошо. В състава на Полша също бяха включени най-добрите сабльори сега на страната. Кошелняковски (извоювал преди 40 дни купата „Мартини" в Ню Йорк), братята Кшиштов и Ярослав Конюш и Костшева, които напоследък все по-сериозно съперничат на нашия отбор. Румъния и ГДР също бяха представени с първите си състави. Отстъпваха по класа на останалите участници състезателите на Украинската ССР, Куба и ФРГ. До финалите достигнаха Кошелняковски, Костшева, Кш. Конюш, Г. Чомаков, М. Иванов, Буйдошо, Сабо и Майер (ГДР). Иванов остана на шесто място, а подреждането в челната четворка е: Чомаков, Буйдошо, Сабо и Кш. Конюш.

Завършилият турнир до голяма степен послужи като проверка на боеготовността на българските сабльори за световното първенство, което ще се състои у нас в края на юли и началото на август т. г. Подготовката на нашите най-добри състезатели върви добре, видя се, че не им липсват качества и възможности за достойно представяне. И ако и спортното щастие е на тяхна страна, след второто място в Барселона през миналата година, сега те биха могли да се изкачат най-високо на почетния пиедестал. Освен в спортно-техническо отношение, турнирът позволи да се направи още една проверка. Състезанието се състоя в зимния дворец на спорта „Септември", където ще се води и надпреварата на световното първенство. На практика се видяха възможностите на домакините по отношение на организацията, състоянието на съоръженията, условията за битовото устройване на участниците и транспорта. Пропуски сега не липсваха, но има и достатъчно време за отстраняването им.

Емил АТАНАСОВ
майстор на спорта

Все по-нагоре...

Отдавна не бе имало повод да се говори за успехи на наши шахматисти в чужбина. След класирането на Ерменков за междузоналния турнир радост донесе най-вече Маргарита Войска, която получи и гросмайсторско звание. През това време като че ли бе позабравена най-голямата надежда на мъжкия ни шахмат Кирил Георгиев. Неотдавна той се завърна от Югославия с чудесно представяне — раздели 1-о — 3-о място на турнира в Сараево.

За силата на всеки турнир се съди по средния коефициент Ело на участниците. В Сараево коефициентът бе 2528, или XII категория по скалата на ФИДЕ. За сравнение — такова е равнището на междузоналните турнири за световно първенство, на съветските шампионати. Красноречиви са имената на участниците — в първата тройка са многократният претендент за световната титла Портиш и двукратният първенец на СССР Псахис. Едва на пето място е бившият световен шампион Спаски, а най-прославеният представител на домакините Глигорич раздели 10-о—12-о място. Резултатът на победителите — 7,5 т. от 12 възможни, отговаря на гросмайсторска норма. След победата на световното юношеско първенство в Белфор отличното представяне на първа дъска на олимпиадата в Солун през 1984 г. и извоюването на втори гросмайсторски бал във Вайкан Зее през 1985 г., това е нов, още по-голям успех във възходящото развитие на Кирил Георгиев.

За нашия шахматист борбата в заключителните партии беше наситена с драматизъм. Три кръга преди края Георгиев уверено водеше в класирането без загуба, а трябваше да играе с Псахис. Съветският представител предложи реми, което от тактическа гледна точка бе изгодно за Георгиев — запазваше се предната му, ала младият ни гросмайстор отказа и... загуби.

Партията с Псахис показа, че нервното напрежение се е отразило върху Георгиев. Той е изневерил на ясния си, логичен стил на игра — хвърлил се е в рискована атака и в крайна сметка е станал жертва на желанието си за победа на всяка цена. След това спечели важна точка срещу Цебало и в последния кръг завърши реми с прекия конкурент за първото място Портиш, което оформи и крайното класиране.

Турнирът в Сараево не остана встрани от очертала та се в последните години тенденция към намаляване на резултатността в по-силните състезания. Твърде голям е процентът на ремитата, често след съвсем кратък дебютен сблъсък. На този фон буди уважение постижението на Георгиев — най-много победи (4), заедно с Портиш. Интересно е, че другият победител Псахис постигна и трите си печалби от „контраатака" — с черните фигури. Също както и Спаски, той е без загуба. В началото на турнира Георгиев беше пети по Ело. В края той прибави нови 12 т. към рейтинга си.

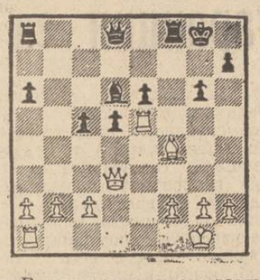

В творчески план заслужава внимание победата му с белите фигури над гросмайстор А. Петросян — съименник на бившия световен шампион. В позицията на диаграмата Георгиев нанася отдавна подготвен тактически удар: ... 18.Т:d5!! **c4 19. De4 ед 20. Д:d5 шах Тф7 21. О:d6 Таа7 22. Те1 Тад7 23. Те6 Цг7 24. х3 Дх4 25. De5 шах Цх6 26. Ос5 Дф4? 27. Д:ф4** и черните се предават.

Семко СЕМКОВ
международен майстор

СПОРТ-ТОТО. Резултати от 18-ия тираж: тото 1 — **2, 2, 1, 1, X, 1, 1, X, 2, 2, 2, 1, 1;** тото 2 — първо теглене — **14, 16, 23, 28, 35, 49 (44, 46);** второ теглене — **8, 15, 21, 34, 44, 45, (16, 17).**

Атанас Комшев:

„Учех се и от загубите"

Втората (по хронологически ред) шампионска титла в класическия стил от европейското първенство по борба в Пирея извоюва Атанас Комшев сред 90-килограмовите. Неговият успех, само минути след победата на Никола Динев при най-тежките, дойде да направи достатъчно златен блясъка на вече осигурената колекция от отличия за българския отбор. Състезателят, който от години е сред най-изявените на международния тепих, но по-често оставаше на второто или третото стъпало на почетната стълбичка, този път нямаше равен на себе си. От 1981 г. (роден е на 23 октомври 1959 г. в Карнобат) той е титуляр в нашия представителен състав, сребърни и бронзови медали от европейски и световни първенства му носеше поредицата изпитания и само веднъж преди беше стъпвал на върха — на шампионата на континента през 1984 г. С вече двукратния първенец на Европа Атанас КОМШЕВ разговаря представителят на в. „Работническо дело" Ганчо Гатев.

— Първата или сегашната титла ви е по-скъпа?

— Мнозина помнят най-силно първия си успех, но за мене с по-голяма стойност е победата в Пирея. Когато за втори път изкачиш един връх, това е доказателство, че при първата ти сполука не е имало нищо случайно.

— Цяла петилетка трябваше да си съперничите с именити майстори на класическата борба — Канигин (СССР), Андерсон (Швеция), Ньовени (Унгария). Как се чувствувахте в тези години при такава конкуренция?

— Търсех място под слънцето. Трябва да призная, че ми е идвало да се отказа от борбата. Щом отминеше първото силно чувство от огорчението, веднага идваше още по-силната амбиция да търся сполуката следващия път. Учех се и от загубите, анализирах всяка от тях, откривах пропуските си, правех си изводи. Учех се и от съперниците: от Канигин — на умението да използува и най-малката ти грешка; от Андерсон — на всеотдайност и стремеж да дадеш всичко от себе си, да не губиш надежда до последната секунда на схватката; от Ньовени — на хитрост и някои специфични проявления на физическата мощ. А тъй като все пак бях постигал победи над всички съперници, ясно си давах сметка, че с постоянство и вяра в силите си мога да стигна до целта.

— С мисълта, че това ще стане сега, ли тръгнахте за това европейско първенство в Гърция?

— Отидох след сериозен проблем в подготовката. Три седмици преди първенството не се знаеше дали изобщо ще участвувам — контузия ме бе ще оставила десет дни извън тренировките. И в един период бях сериозно разколебан.

— На какво разчитахте тогава?

— Тръгнеш ли на голямо състезание, трябва и амбициите ти да са големи, да забравиш всичко, което може да нарушi най-напред убеждената ти. Така и постъпих в Пирея. Стисках зъби и се борех, не мислех за контузията, а как да надделея над съперника в поредната схватка.

— Още колко време смятате да „стискате зъби"?

— **Докато съм в състояние** да издържам в подготовката. Следваща цел е световното първенство през есента в Будапеща, не са толкова далече и олимпийските игри...

Новини от страната

ЖЕЛАЕЩИТЕ да се занимават със спорт в дните на Десетдневката на физическата активност и дееспособност — до 11 май, имат свободен достъп до пистата и съблекалните на националния стадион „Васил Левски" и на откритите спортни площадки на столичния колодрум всеки ден от 7 до 9 часа.

ТЕГЛЕН БЕ жребият за полуфиналните двойки от турнира по футбол за купата на Съветската армия: „Средец" — „Тракия", „Родопи" (Момчилград) — „Локомотив" (Сф). Отборите, чиито имена са посочени на първо място са домакини. Срещите ще се играят на 14 май от 18 часа.

ФРГ

Цената на една пропусната дузпа

БОН, 4 май **(От нашия кореспондент)**

За девети път футболистите на „Байерн" (Мюнхен) извоюваха първото място в шампионата на ФРГ. Наглед напълно логичен успех, като се има предвид класата на този отбор. Такава разпръзка обаче не бе очаквана почти от никого. Още от втория кръг на шампионата през миналата есен „Вердер" (Бремен) уверено пое водачеството. Но на „последната права" шансът обърна гръб на отбора на Руди Фьолер — най-популярният западногермански футболист в момента, който бе тежко контузен тъкмо на мача с „Байерн" през есенния полусезон и едва към края на първенството започна да влиза в игра за по петнадесетина минути...

След като „Байерн" намали аванса на „Вердер" от четири на две точки, очакваше се борбата за титлата между двата състава да бъде решена в прекия двубой в предпоследния кръг в Бремен. Резултатът в този мач — 0:0, отложи развръзката, а горчивината остана за състезателите на „Вердер", които пропуснаха да реализират дузпа 13 минути преди края. А точното попадение от бялата точка ги правеше първенци...

Така за отбора на „Байерн" се появи възможност за атака на върха, която изглеждаше илюзорна през по-голямата част от първенството. На собствен терен в последния кръг мюнхенският отбор разгроми „Борусия" (Мьонхенгладбах) с 6:0, а в Щутгарт „Вердер" загуби с 1:2 от местния едноименен състав. За „Вердер" останаха сребърните медали, както бе и през 1968, 1983 и 1985 година. С еднакъв брой точки с вицешампионите, но с по-добра голова разлика, играчите на „Байерн" направиха почетната обиколка с шампионската купа на олимпийския стадион в Мюнхен. Всъщност това бе дубликат на трофея, тъй като оригиналът бе в Щутгарт — до последния момент ръководството на футболния съюз на ФРГ е било убедено, че „Вердер" ще извоюва най-високото отличие...

Първенството на ФРГ през сезона 1985—1986 година бе наблюдавано от 5 347 000 зрители, с 5 хиляди по-малко от предишния сезон. Голмайстор на Бундеслигата е Щефан Кунц от отбора на „Бохум" с 22 точни попадения. Съдиите са показали 31 червени картона — 12 повече от предишния сезон, и 810 жълти, при 752 през 1984—1985 г.

Чехословакия

Ползата е за всички

„Целият жилищен район оживя. Не само, че се раздвижи, но вече придоби нов облик. Сред панелните блокове блика настроение..." Тези редове, извлечени от разговори с местни спортни дейци от жилищните комплекси „Бохнице" и „Темпо" в Прага, създават представа за резултатите от експеримента, който в продължение на пет години се осъществи в десет жилищни комплекса в страната.

Всъщност това е и целта на експеримента — да се масовизира спортната дейност, активно да се работи в тази насока сред жителите на комплексите, като се привлекат главно младежите и децата. Да се почувствуват хората там като в свой малък град. Първите стъпки бележат създаването на физкултурни дружества или разширяване на съществуващите на територията на всеки комплекс, което осигурява условия за самостоятелна изява и изграждането на съответна материална база. На тези местни дружества ЦК на ЧСФВ отпусна през изтеклите пет години 7,1 млн. крони, а народните съвети — 12 млн., които се реализираха предимно с доброволен труд. Наред с това се организира използването на базата на специализираните спортни организации, предоставя се методическа помощ, като се изпращат треньори, инструктори и изтъкнати състезатели, организират се семинари, срещи за обмяна на опит и други инициативи, които съдействуват за укрепването на тези центрове на масовата физическа култура и масовия спорт. За системните усилия и за добрите резултати разказва секретарката на работната група за експеримента при ЦК на ЧСФВ Яна Пулпанова:

— Постигнатото досега потвърждава голямата роля на масовата физкултура, която има дългогодишни традиции в Чехословакия. Преди всичко рязко се увеличи броят на занимаващите се със спорт — в дружествата се включиха пет хиляди нови членове, увеличиха се секциите. Значително е мястото на физическата активност в почивните станции и летните лагери, в които функционират специални комитети на ЧСФВ. Интересите там са насочени главно към аеробиката, туризма, семейните спортове и т. н. В жилищните комплекси хиляди хора редовно бягат за укрепване на здравето си, играят футбол, волейбол, тенис, карат ски. В различните курсове и секции годишно се обучават около 12 000 души, на част от които се осигурява неколкодневно пребиваване в почивните домове и лагери. В хода на експеримента, в който бяха ангажирани над 500 спортни педагози, се търсеха нови форми не само в методиката, но и в организаторската и ръководната работа.

Съществуват условия и за самостоятелни занимания. В жилищния комплекс „Лесна" в Бърно например се строят бетонни маси за тенис на открито. Инициативата се пренесе и другаде. В Ческе Будейовице и в Пилзен се използват спортните игрища в училищните дворове. Някои квартални дружества наемат малки помещения, които използват на смени.

Каква ще бъде по-нататъшната съдба на новия модел? Този въпрос вълнува всички, които желаят да укрепват здравето си. Разработени са специални програми и са предвидени средства за тяхното изпълнение, за да се превърне примерът във всеобща практика. Разчита се на сътрудничеството с народните съвети, към които действуват съвети за масова физкултура, и с организациите на Националния фронт. Така ще се създадат условия за превръщането на новите градски жилищни комплекси в зони на здравето и жизнеността.

Георги МОНЕВ
(Кор. на „Работническо дело")
Прага

Състезания, резултати, класиране

ВОЛЕЙБОЛ. В група „А" на квалификационния турнир за световно първенство — жени в Италия отборът на България победи състава на Тайван с 3:2 (—13, 10, —9, 13, 4), а Полша се наложи над Египет с 3:0. Срещи в група „Б": Унгария — Австралия 3:0, Венецуела — Нова Зеландия 3:0, ФРГ — Холандия 3:0.

ТЕНИС. На полуфинала на международния турнир за жени в Индианополис М. Малеева загуби от Сабатини (Аржентина) с 4:6, 4:6.

Победител в международния турнир за мъже в Лозана е Ноа (Франция), който на финала надигра Гюнтхард (Швейцария) с 6:2, 4:6, 10:8.

Във финалната среща на международния турнир за мъже в Еде (Холандия) Лендъл (Чехословакия) победи Едберг (Швеция) със 7:6, 6:3.

ШАХМАТ. Победител в международния турнир за мъже „Златни пясъци" е Евг. Ерменков със 7 т. (по-добър коефициент), пред Вера (Куба) 7, Лалич (Югославия), Еспиг (ГДР), Ив. Радулов и Мнацаканян (СССР) с по 6 и др.

ВОДНА ТОПКА. В среща от републиканското първенство, играна във Варна, отборът на ЦСКА „Септ. знаме" победи „Младост" с 14:10.

ФУТБОЛ. Срещи от турнира за купата „Национален фонд за мир и солидарност": „Витоша" — „Пирин" 2:1, „Локомотив" (Пд) — „Локомотив" (Сф) 4:0, „Спартак" (Пл) — „Черно море" 1:3, „Враца" — „Академик" 2:1, „Дунав" — „Средец" 1:1, „Спартак" (Вн) — „Славия" 1:1.

Шампионската титла на Шотландия извоюва съставът на „Селтик", следван от „Хартс", „Дънди" и др.

Носител на купата на Белгия е отборът на „Брюж", който на финала победи „Серкъл" с 3:0.

ХАНДБАЛ. Отборът на „Спартак" (Киев) спечели купата на европейските шампионки, след като спечели втората финална среща срещу „Шинца" (Румъния) с 23:22.

В първата финална среща от турнира на носителите на национални купи — мъже, отборът на „Барселона" (Испания) се наложи над „Гросвалщад" (ФРГ) с 20:18.

ЛЕКА АТЛЕТИКА. Първото място на маратона в Париж извоюва Салах (Джибути) с време 2.12.33 ч.

БАСКЕТБОЛ: В първата финална среща за шампионската титла на Испания за мъже отборът на „Реал" (Мадрид) се наложи над „Барселона" с 83:80.

СПРАВОЧНИК НА ЧИТАТЕЛЯ

Телевизия

Понеделник, 5 май

9,30 — Откриване на Международния пролетен панаир на стоки за народно потребление — пряко предаване от Пловдив,
17,30 — Новини,
17,45 — За децата: „Детски тв стадион", „Поздрави от децата на света" и „Звънче": „Има ли сърце гората?" — тв драматизация,
18,30 — Воин: „Щит на мира и социализма",
19,00 — Прогрес: „Каучук на бунището",
19,20 — Народна музика: „На раздумка и песен",
19,50 — Лека нощ, деца!,
20,00 — По света и у нас,
20,30 — Телевизионен театър: „Третият от петата редица" — по едноименната повест на Анатолий Алексин,
21,40 — Изберете,
21,45 — Музикален преглед,
22,15 — Панаирни реклами,
22,25 — В края на деня,
22,40 — Журнал ЛИК.

ВТОРА ПРОГРАМА

18,55 — Новини,
19,00 — Тв календар: Карл Маркс,
19,10 — Кръгозор: „Език мой ...",
19,15 — „Растителният свят на България" — научнопопулярен филм,
19,40 — „Руският музей" — научнопопулярен филм (XII серия),
20,05 — Руски език за всички (17-и урок),
20,30 — Песни и танци на съветските народи,
20,55 — София — нашата столица,
21,20 — Спортен екран,
21,50 — Днес,
22,00 — Студио „Х": „Когато спирачките откажат" — съветски игрален филм.

ПРОГРАМА НА СЪВЕТСКАТА ТЕЛЕВИЗИЯ

Приема се в София, Софийското поле, Перник и част от Пернишки окръг, част от Искърското дефиле.

17,45 — Днес по света,
18,00 — Словото на вестник „Правда" — документален филм,
18,20 — „Руският летец" — телевизионен театър,
20,00 — Време,
20,40 — „Руският летец" — продължение,
21,30 — Днес по света,
21,55 — Спортът през седмицата,
22,30 — „Карнавал" — игрален филм (I серия),
23,40 — Край на програмата.

Вторник, 6 май

ПЪРВА ПРОГРАМА

11,00 — По света и у нас,
11,30 — За децата: „Детски тв стадион", „Поздрави от децата на света" и „Звънче", „Има ли сърце гората?",
12,20 — „Незнайният воин" — съветски тв филм (I серия),
13,25 — Новини,
17,30 — Новини,
17,40 — „Крилата на Палечка" — тв драматизация по Х. К. Андерсен,
18,25 — Празничен концерт по случай Деня на животновъда,
18,55 — Гледища: „Балканите — без хрома и химическо оръжие",
19,25 — „Пчеличката Мая" — анимационен филм (XI епизод),
19,50 — Лека нощ, деца!,
20,00 — По света и у нас,
20,25 — Хора на път,
20,30 — „Какъв човек си ти?" — тв филм на ГДР,
21,35 — Изберете,
21,40 — Светът в действие: „След Либия — с тревога",
22,10 — Аудитория, телевизия, радио,
23,10 — Панаирни реклами,
23,20 — В края на деня.

ВТОРА ПРОГРАМА

18,55 — Новини,
19,00 — Кръгозор: „Образование: „От две до шест", „Бележити учени": Александър фон Хумболт,
20,05 — Курс по английски език (26-и урок),
20,35 — В света на джаза: „Квартет Фокус",
20,55 — Човекът и законът,
21,30 — Панаирна панорама,
21,50 — Днес,
22,00 — „Закони на движението" — чехословашки тв филм (X серия),
23,00 — Колоездене: „Пробег на мира" (репортаж от Киев).

Сряда, 7 май

ПЪРВА ПРОГРАМА

11,00 — По света и у нас,
11,30 — За децата: „Дървото на приказките" (II епизод) и „Градът на майсторите на меда" — анимационен филм,
12,05 — „Златната възраст" — френски тв филм (IV епизод),
13,00 — БТ за Интервизия: Популярна музика: „Пиеси за цигулка" от Масне, Щедрин, Шимановски,
13,25 — Новини,
17,30 — Новини,
17,40 — ЛъЧ: „Сюжети",
17,55 — За децата: „Телефеерия" и „Дървото на приказките" (III епизод),
18,50 — Икономиката днес — — тв журнал,
19,20 — Български принос в световната култура (V част) — автор и водещ: проф. д-р Ат. Божков,
19,50 — Лека нощ, деца!
20,00 — По света и у нас,
20,30 — Концерт на музикални състави към КТР,
21,05 — Изберете,
21,15 — Футбол: „Стяуа" (Букурещ) — „Барселона" — финал за купата на европейските шампиони — пряко предаване от Севиля; В паузата: Панаирни реклами,
23,00 — В края на деня,
23,15 — Европейско първенство по вдигане на тежести (репортаж).

ВТОРА ПРОГРАМА

18,55 — Новини,
19,00 — Кръгозор: „Животът на бобрите" — научнопопулярен филм — I част,
19,20 — „Присъствие": М. Ю. Лермонтов,
19,50 — Курс по немски език (19-и урок),
20,10 — Световна икономика,
20,40 — Разговор с подателя,
21,30 — Колоездене: „Пробег на мира" (репортаж от Киев),
21,50 — Днес,
22,00 — Пожелахте да видите: „Легенда за върха" — български игрален филм.

Четвъртък, 8 май

ПЪРВА ПРОГРАМА

11,00 — По света и у нас,
11,30 — За децата: „Телефеерия" и „Младият Шерлок и тайната на голямата къща с имението" (VI епизод),
12,35 — „Птиците умират сами" — австралийски тв филм (II епизод),
13,25 — Новини,
17,30 — Новини,
17,50 — За децата: „С Роби на път": „Телевизията" и „Младият Шерлок и тайната на голямата къща с имението" — тв филм (VII епизод),
18,40 — Народна музика: „Предой",
19,00 — Програма на ЧССР по случай националния празник на страната (I част),
19,50 — Лека нощ, деца!,
20,00 — По света и у нас,
20,30 — Актуална антена,
20,40 — „Птиците умират сами" (III епизод),
21,30 — Изберете,
21,35 — Светът в действие: „Техеран, Ялта, Потсдам",
22,05 — Програма на ЧССР по случай националния празник на страната (II част),
22,45 — Панаирни реклами,
22,55 — В края на деня,
23,10 — Европейско първенство по вдигане на тежести (репортаж).

ВТОРА ПРОГРАМА

18,30 — Тв информация за граждани с увреден слух,
18,45 — Новини,
18,50 — Международен ден на Червения кръст,
19,15 — „България — интимно",
20,05 — Кръгозор: „Измерения", „Снайперистът с перото",
20,40 — Курс по руски език: „Давайте познакомимся",
21,10 — Пантеон: „Фамилията на Асеневци",
21,30 — Панаирна панорама,
21,50 — Днес,
22,00 — „Закони на движението" — чехословашки тв филм (XI серия),
22,55 — Колоездене: „Пробег на мира" — репортаж от Киев.

Петък, 9 май

ПЪРВА ПРОГРАМА

11,00 — По света и у нас,
11,30 — За децата: „С Роби на път" и „Младият Шерлок и тайната на голямата къща с имението" — тв филм (VII епизод),
12,20 — „Незнайният воин" — съветски тв филм (II серия),
13,30 — Новини,
17,30 — Новини,
17,40 — „По-здрав от бронята" — документален филм,
17,55 — За децата: Анимационни филми,
18,15 — „Космическият век" — документален филм (V серия),
19,15 — „Минута мълчание" — предаване от Москва,
19,35 — „Поема в памет на загиналите по време на блокадата на Ленинград" от А. Петров, изпълнява Ленинградската филхармония,
19,50 — Лека нощ, деца!
20,00 — Време — информационна програма на ЦСТ,
20,40 — Новини,
20,55 — „Незнайният воин" — съветски тв филм (III серия),
22,00 — Изберете,
22,05 — „Ярост" — филм-балет по музика на Шостакович,
22,25 — В края на деня,
22,40 — Мелодия на годината;
23,00 — Панаирни реклами,
23,10 — СПОРТ: Европейско първенство по вдигане на тежести и Международен турнир по художествена гимнастика „Студентска трибуна". (репортажи).

ВТОРА ПРОГРАМА

18,55 — Новини,
19,00 — Кръгозор: „Здраве",
19,30 — Воин: „Щит на мира и социализма": „Океанска вахта на мира",
19,55 — Любими съветски песни,
20,20 — Море,
20,50 — Култура'86,
21,30 — Панаирна панорама,
21,50 — Днес,
22,00 — Туризъм и отдих,
22,20 — Колоездене: „Пробег на мира": (репортаж от Киев),
22,40 — Десета муза: „Слънцето и сянката" — български игрален филм.

Събота, 10 май

ПЪРВА ПРОГРАМА

10,00 — Новини,
10,05 — Изберете,
10,10 — Аеробна гимнастика,
10,30 — За децата: „Крилата на Палечка" — тв драматизация и „За паячето, с което никой не дружеше" — анимационен филм,
11,30 — Незавършени очерци,
12,00 — Писма на зрители,
12,30 — Новини,
13,20 — „Космическият век" — документален филм (IV серия),
14,20 — Стил,
15,00 — Направи сам,
15,10 — Екзотика, тропици, култура" — научнопопулярен филм (IV еп.),
15,35 — Тв състезание: „Какъв съм аз?",
16,10 — Детски игрален филм,
17,30 — Новини,
17,40 — Поздравителен концерт,
18,15 — Портрети: „Жак Превер",
18,50 — Студио „Младост",
19,50 — Лека нощ, деца!,
20,00 — Панорама,
20,40 — „Искам да знам защо нямам криле" — румънски игрален филм,
22,20 — Изберете,
22,25 — Панаирни реклами,
22,35 — В края на деня,
22,50 — Спорт: Европейско първенство по вдигане на тежести. Международен турнир по художествена гимнастика „Студентска трибуна" и Рали „Златни пясъци" — репортаж,
23,50 — Студио „Х" Трудни години" — игрален филм на ГДР (I серия).

ВТОРА ПРОГРАМА

18,35 — Новини,
18,40 — Телевизионен театър: „Харолд и Мод" от К. Хигенс,
20,00 — Художествена самодейност: „Клуб-театър",
20,20 — Събота по същото време,
21,00 — „Голове, метри, секунди" и колоездене: „Пробег на мира" — (репортаж от Варшава),
21,50 — Днес,
22,00 — Панаирна панорама,
22,20 — Анимационен профил: „Петър Собослай".

Неделя, 11 май

ПЪРВА ПРОГРАМА

10,00 — Новини,
10,05 — Изберете,
10,10 — Неделно детско утро: „Бързи, смели, сръчни" и „Златната монета" — концерт,
11,10 — Седем дни за вас, деца,
11,30 — Неделни срещи,
12,30 — Новини,
12,40 — Бразди,
13,40 — Народна музика,
13·50 — „Птиците умират сами" — австралийски тв филм (III епизод),
14,40 — Час по всичко,
15,40 — Памет: „Време да живеем",
16,00 — Атлас: „Дагестан",
16,30 — „Младият Шерлок и тайната на голямата къща с имението" — детски тв филм (VIII епизод),
16,55 — Поздравителен концерт,
17,30 — Всяка неделя,
19,50 — Лека нощ, деца!,
20,00 — По света и у нас,
20,30 — „Птиците умират сами" — (IV епизод),
21,20 — Изберете,
21,25 — Спорт: Европейско първенство по вдигане на тежести, Международен турнир по художествена гимнастика „Студентска трибуна", Рали „Златни пясъци" (репортаж),
22,40 — Панаирни реклами,
22,50 — В края на деня.

ВТОРА ПРОГРАМА

18,30 — „Голямото приключение" — детски игрален филм (II серия),
19,50 — „Големите възможности на малките предприятия",
20,20 — Българско непреходно: „Въздухът, който дишаме",
20,50 — Голове, метри, секунди,
21,30 — Панаирна панорама,
21,50 — Днес,
22,00 — „Осъден" — полски игрален филм,
23,20 — Колоездене: „Пробег на мира" (репортаж от Варшава) и футбол: „Витоша" — „Байерн" (Мюнхен) — репортаж.

Времето

Днес ще преобладава слънчево време. След пладне ще се развие купеста облачност и по-късно на отделни места, предимно в планинските райони на Южна България, ще превали и прегърми, Максималните температури ще бъдат между 23 и 28 градуса. По черноморското крайбрежие — 19—21 градуса. В района на София — около 23, 24 градуса.

Изгледи за вторник и сряда: Предимно слънчево, с временно увеличение на облачността главно над западната половина от страната, където на отделни места ще превали дъжд, придружен от гръмотевици. Температурите — без съществена промяна.

На 5 май

Слънцето изгрява в 6,17 ч., а залязва в 20,31 ч. Продължителността на деня е 14,14 часа.

Луната е изгряла в 4,53 ч., а залязва в 17,10 ч. Фаза — четири дни преди новолуние.

Най-ниската температура в София на днешния ден е била 0,3 градуса, измерена през 1935 г., а най-високата — 29,5 градуса — през 1887 г.

Температурите в 15 ч. на 4 май

В някои столици и други градове

София — 22, Москва — 10, Ленинград — 10, Киев — 13, Сиктивкар — 3, Букурещ — 20, Белград — 24, Будапеща — 23, Берлин — 24, Бон — 14, Прага — 24, Варшава — 18, Виена — 23, Атина — 23, Рим — 20, Анкара — 15, Стокхолм — 19, Хелзинки — 16, Осло — 19, Лондон — 13, Париж — 15, Мадрид — 9, Алжир — 20, Тунис — 15 градуса.

РАБОТНИЧЕСКО ДЕЛО
ОРГАН НА ЦЕНТРАЛНИЯ КОМИТЕТ НА БЪЛГАРСКАТА КОМУНИСТИЧЕСКА ПАРТИЯ

РЕДАКЦИОННА КОЛЕГИЯ

АДРЕС НА РЕДАКЦИЯТА

1000 София, бул. „В. И. Ленин" 47. Телефонна централа за връзка с всички звена на редакцията — № 46—31. Директно избиране на всички вътрешни номера — тел. 71-41. Приемна на в. „Работническо дело" — бул. „В. И. Ленин" 47, тел. 46-31. Телекс 547

Държавна печатница „Димитър Благоев" 21100