К 30-летию ПОБЕДЫ

НАД МИЛИТАРИСТСКОЙ ЯПОНИЕЙ

НА СОПКАХ МАНЬЧЖУРИИ

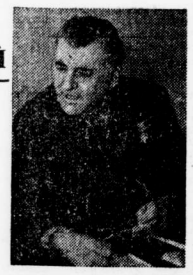

ЭТА жилищно-эксплуатационная контора внешне ничем не примечательна. Помещается она в районе старой застройки, неподалеку от Комсомольской площади. Солиден возраст большинства строений. По итогам общегородских смотров технического состояния жилищного фонда и благоустройства ЖЭК-10 два последних года занимает первое место в Сокольническом районе. Однако на сей раз не высокие показатели привели автора этих строк в кабинет начальника ЖЭК.

Мой собеседник Герой Советского Союза П. Н. Авраменко прошел трудными дорогами Великой Отечественной. Его имя встречается в военно-мемуарной литературе, и в частности в книгах генерала армии С. М. Штеменко «Генеральный штаб в годы войны», генерал-майора Г. Т. Завизиона и полковника П. А. Корнюшина «И на Тихом океане...».

Петр Никитович участвовал в боях против милитаристской Японии. Вот что вспоминает ветеран о событиях тридцатилетней давности.

— В начале июня 1945 года в нашей 6-й танковой армии, которая дислоцировалась в районе Праги, начались усиленные строевые занятия. Среди солдат разнеслась радостная весть — формируется сводный полк для участия в Параде Победы. Мы отрабатывали парадный шаг в маленькой чешской деревушке Инца, а в штабе армии разрабатывался детальный план переброски корпусов и дивизий на вновь созданный Забайкальский фронт.

24 июня вместе с другими воинами мы торжественно прошли по брусчатке Красной площади, видели брошенные к подножию Мавзолея фашистские штандарты. А на следующий день уже мчались на Дальний Восток.

...Двигаясь сначала по степи, а затем по пустыне Гоби, солдаты оказались в крайне тяжелых условиях. Жара доходила до 45 градусов. Не было ни рек, ни озер, ни даже мелких водоемов. Полное отсутствие растительности затрудняло маскировку движения танковых механизированных колонн. Чтобы не перегревать моторы, передвигались в основном ночью.

На подступах к горному хребту Большой Хинган японские инженерные части соорудили долговременные оборонительные укрепления. Японцы были уверены — советские танки не в состоянии форсировать горный хребет высотой более двух километров и шириной около 250 километров.

Операция началась в ночь на 9 августа. Перед нашими танковыми колоннами была поставлена задача за десять дней преодолеть 450 километров. Вскоре мы достигли подножия Большого Хингана. Крутые, почти отвесные подъемы и обрывистые спуски казались непреодолимыми. И действительно, когда наши части втянулись в горы, то пришлось каждый метр буквально брать штурмом. Специально выделенные отряды расчищали пути, взрывали скалы.

Двое суток солдаты и офицеры прокладывали путь в горной местности, прежде чем им удалось наконец спуститься в Маньчжурскую равнину. Проливные дожди усугубили положение. Пришлось большую часть артиллерии и автомашин тянуть танками.

В этих условиях было решено высадить воздушные десанты в тылу Квантунской армии. Вот что рассказывает об этом в своих мемуарах С. М. Штеменко:

«Чтобы ускорить фактическую капитуляцию японских войск и предотвратить ненужное кровопролитие, было решено высадить воздушные десанты в ключевых пунктах расположения противника — Харбине, Гирине, Мукдене, Чанчуне и некоторых других городах.

...К 11 часам на аэродроме благополучно приземлился десант во главе с Героем Советского Союза гвардии майором П. Н. Авраменко. Состоял он из офицеров и бойцов 30-й гвардейской мехбригады. Десантники сняли аэродромную охрану противника и приступили к разоружению японо-маньчжурских войск».

Об этом же эпизоде рассказано в книге «И на Тихом океане...». «19 августа с целью высадки десанта в столицу Маньчжурии город Чанчунь была сформирована группа в составе 200 человек 30-й гвардейской механизированной бригады под командованием заместителя командира бригады Героя Советского Союза гвардии майора П. Н. Авраменко. ...Высадившаяся группа быстро овладела аэродромом... Вражескому гарнизону был предъявлен ультиматум, принятый безоговорочно...».

— 20 августа,—заканчивает свой рассказ Петр Никитович, — передовые части 6-й танковой армии вступили в город. Я был назначен первым комендантом Чанчуня.

Г. МЕНДЕЛЕВИЧ.

НА СНИМКАХ: вверху—П. Н. АВРАМЕНКО (фото А. Кочергина); внизу — население Харбина приветствует советских воинов.

Фото ТАСС.

ШЕДЕВРЫ МУЗЕЯ «МЕТРОПОЛИТЕН»

В Государственном музее изобразительных искусств имени Пушкина сегодня открывается выставка «100 картин из музея «Метрополитен» (Нью-Йорк, США).

Перед открытием наш корреспондент взял интервью у главного хранителя музея имени Пушкина Е. Б. Георгиевской.

— Сто шедевров из крупнейшего художественного музея США и Западного полушария — это первая обменная выставка между картинными галереями нашей страны и США. Хотя музей «Метрополитен», основанный в 1870 году, относительно молод (по сравнению со старейшими собраниями Европы), его коллекция сопоставима по своему масштабу и художественному уровню произведений с Лувром и ленинградским Эрмитажем.

Напомню, что сейчас в США открыта выставка шедевров живописи из двух крупнейших художественных музеев нашей страны — Эрмитажа и Русского музея. Она продлится до марта 1976 года и совершит путешествие по шести городам Америки. Задача выставки — показать американскому зрителю образцы творчества крупных русских мастеров.

Подбор полотен, прибывших в Москву из США, осуществлен с таким расчетом, чтобы советские зрители могли ознакомиться с лучшими картинами Нью-Йоркского музея, восполнить представление о творчестве великих мастеров европейских и американской школ живописи.

Мне хотелось бы подчеркнуть, что на выставке, где наиболее широко показаны испанская, французская и американская школы живописи, есть работы художников, которые в наших музеях представлены мало либо у нас их нет совсем. Это полотно Вермера Делфтского «Дама с лютней», картины Сера, Модильяни. Мурильо у нас знают в основном как жанриста и автора композиций на библейские сюжеты — сейчас на выставке демонстрируется один из портретов его работы. Эль Греко представлен тремя полотнами, из которых особенно интересен пейзаж «Вид Толедо».

Начало сеансов на выставке — в 10, 12, 14, 16 и 18 часов, каждый сеанс будет длиться 1 час 45 минут. Продажа билетов проводится в кассе Кремлевского Дворца съездов. Выставка будет работать в Москве два месяца.

ФИЗКУЛЬТУРА И СПОРТ

ШАХМАТЫ

ВО ГЛАВЕ ТУРНИРНОЙ ТАБЛИЦЫ

МИЛАН. В седьмом туре международного шахматного соревнования, продолжающегося в этом итальянском городе, чемпион мира Карпов, лидирующий в турнире, сыграл вничью с Талем. Также миром завершились встречи Браун — Петросян, Любоевич — Портиш, Глигорич — Мариотти. Ларсен победил Андерссона.

Седьмой тур оказался весьма мирным и быстротечным: все партии окончились в «основное время», и только встреча Унцикер — Смейкал задержала зрителей. В конце концов и эта партия принесла ничью.

Отложенная накануне с большим преимуществом у Смейкала его партия с Любоевичем вновь осталась неоконченной, но теперь ее наиболее вероятный исход — также ничья.

Турнирную таблицу продолжает возглавлять Карпов, имеющий 5 очков. Далее идут: Браун —4,5; Любоевич — 4(1); Портиш — 4; Смейкал — 3,5 (1); Ларсен, Петросян и Таль — по 3,5; Унцикер — 3; Глигорич —2,5; Андерссон и Мариотти — по 2 очка.

ТЬЕНТИШТЕ (Югославия). 19-летний московский мастер Валерий Чехов продолжает оставаться единоличным лидером юношеского чемпионата мира по шахматам. В девятом туре он победил кенадца Питера Нурми и теперь имеет 7,5 очка. У двух ближайших его соперников по 6 очков и по одной отложенной партии. До конца соревнования — четыре тура.

(ТАСС).

ФУТБОЛ

ВСТРЕЧА ОЛИМПИЙЦЕВ

В Осло сегодня проводится один из отборочных матчей олимпийского футбольного турнира: встречаются сборные Норвегии и СССР.

Жители норвежской столицы проявляют большой интерес к этой встрече. Все билеты на матч проданы. В Осло сейчас установилась прохладная погода.

Предполагается, что советская команда выступит в составе: Прохоров, Уткин, Звягинцев, Осянин, Ловчев, Буряк, Трошкин, Максименков, Минаев, Сахаров и Федоров. Игру проводит бригада арбитров из Финляндии.

Центральное телевидение организует репортаж из Осло о матче олимпийских сборных Норвегии и Советского Союза. Он начнется в 21 час 30 минут по первой программе. Игру комментирует Николай Озеров.

ИГРАЮТ ЮНОШИ

ВТОРОЙ тур московского международного юношеского турнира по футболу состоялся вчера. Накануне команды отдыхали. Гости посвятили этот день знакомству с Москвой. Подавляющее большинство футболистов впервые приехало в Советский Союз — лишь двое ребят из команды Будапешта побывали однажды у нас в стране. У гостей есть шефы. У сборной Бухареста — физкультурники Ленинградского района, а у команды Будапешта — Сокольнического.

Лидирует на турнире первая сборная Москвы (4 очка). Вчера она оказалась отыгрывающейся стороной, пропустив гол от команды Будапешта. Казалось, москвичам не избежать поражения. Но за 20 минут до конца встречи они, ведомые своим капитаном Петром Ушаковым, предприняли затяжной штурм. В итоге—победа, как и в первом туре, со счетом 3 : 1. Помимо Ушакова отличился Виталий Михалькевич, он забил два гола. Оба игрока стали претендентами на приз лучшему бомбардиру, который учредил спорткомитет Ленинградского района.

Не потеряли шансов на победу в этом турнире и футболисты сборной Бухареста (3 очка). Вчера они сыграли вничью со второй командой Москвы — 0 : 0. Завтра состоятся последние матчи. Сначала играют Будапешт — Москва-2, затем — Бухарест — Москва-1.

Л. ГРИГОРЬЕВ.

ЦЕНА СОМНЕНИЙ

Сегодня состоится последний тур зонального турнира.

День доигрывания неоконченных партий турнира начался с того, что, не возобновляя игры, признали себя побежденными Д. Бронштейн и Е. Васюков во встречах с Л. Альбуртом и Ю. Балашовым. Вечером В. Цешковский реализовал свой перевес против М. Дворецкого, А. Белявский — против Р. Холмова, Ю. Балашов — против Р. Ваганяна, а партии М. Тайманов — Р. Холмов и О. Романишин — Б. Гулько, как и следовало ожидать, закончились вничью.

Неожиданные события произошли во встрече Э. Гуфельд — В. Савон. Шансы белых на победу в прерванном положении оценивались весьма скептически, и многие ожидали быстрой ничьей. Однако домашний анализ показал, что позиция черных очень трудна, если вообще защитима.

И действительно, при доигрывании тбилисский гроссмейстер прорвался своим королем в расположение противника и начал угрожать единственной пешке черных на ферзевом фланге. Когда белым только и оставалось, что взять эту пешку, Гуфельд вдруг заколебался: ему показалось, что противник может получить контршансы на другой стороне доски. На самом же деле с падением пешки прекращалось и сопротивление черных.

Наступил цейтнот, и для выигрыша времени Э. Гуфельд стал повторять ходы. На 72-м ходу В. Савон подозвал судью и в соответствии с правилами потребовал признать партию ничьей ввиду троекратного повторения одной и той же позиции. Проверка установила, что в пылу борьбы Гуфельд действительно допустил оплошность.

К последнему туру участники пришли с такими результатами: В. Савон — 9 очков, Б. Гулько и В. Цешковский — по 8,5, Л. Альбурт, Ю. Балашов, А. Белявский, Э. Гуфельд и М. Тайманов — по 8.

Сегодня в заключительном, пятнадцатом туре встречаются: Балашов — Савон, Васюков — Белявский, Гуфельд — Тайманов, Холмов — Альбурт, Григорян — Цешковский и Гулько — Ваганян. Каждая из этих партий может стать решающей в борьбе за первые три места, дающие путевки на межзональный турнир.

ВИЛЬНЮС, 28 августа.

(По телефону).

ФОТОИНФОРМАЦИЯ

Девяносто физкультурников объединяет секция велоспорта спортивного клуба «Москвич». Среди них — заслуженные мастера спорта и мастера спорта международного класса, мастера спорта и более 50 разрядников. Большую группу составляют юные спортсмены школы, которой руководит старший тренер Б. Зимин.

Сегодня велосипедисты-автозаводцы на 51-м километре Каширского шоссе примут старт в 50-километровой командной гонке. Эти соревнования организованы городским комитетом рабочих профсоюза машиностроения.

НА СНИМКЕ: **воспитанники спортшколы Юрий СУХАНИН и Николай ЕПИФАНОВ.**

Фото Р. ФЕДОРОВА.

КИНО

УЧИТЕЛЬ, ВДОХНОВИ УЧЕНИКА

ФИЛЬМ без актеров, и все-таки полный артистизма. Фильм удивительный и невероятный и при этом ни на шаг не отступающий от удостоверенной документом реальности. Фильм интеллектуальный без заумни, публицистичный без дидактики, захватывающе интересный, хотя и лишенный интриги. Фильм, сумевший не просто нащупать и показать зрителю проблемы, глобальные по своей значимости, но и реальный путь к их разрешению. Наконец фильм, равно интересный для любого сидящего в зале, без различия возраста и профессий. Ибо «все мы когда-то кончали школу...».

Картина называется «Час ученичества». Не учения, не учебы, а именно «ученичества». Вслушайтесь в это слово. Оно не случайно. В этом фильме нет случайных слов. Сценарий его написан талантливым журналистом С. Соловейчиком. И нет случайных, необязательных кадров (режиссер В. Виноградов, оператор А. Климентьев). Он весь — мысль.

Вот идет по классу Учитель. И камера показывает его... ноги. И в осторожных, тихих шагах — бережное желание не помешать ученикам мыслить.

Вот четвероклассница ведет урок рисования во втором классе. И прежде чем пойти по рядам, поправляя что-то в рисунках малышей, она доверительно и вопрошающе улыбается сидящему на последней парте Учителю. И этой мимолетной улыбкой сказано о человеческих отношениях бесконечно много.

Вот Учитель обращается к классу: «Братцы»... И обращение это так же нестандартно, как сам Учитель, и так же азартно, как он. Прекрасная это штука — азарт, делающий работу творчеством.

Этот фильм о творчестве, о вдохновении, которое в сочетании с мастерством рождает удивительное. Радость учить вызывает радость учиться. А ведь каждый из нас знает, что десять школьных лет могут стать счастьем, а могут — и мукой... Все зависит от Учителя.

Я пишу это слово с большой буквы не ради дешевой многозначительности. Те, кто увидит этот фильм, думается, согласятся, что для его героев слово «учитель» — имя собственное. И для литератора Шитовой, и для математиков Садчикова и Шаталова, и для учителя труда и рисования Волкова.

Фильм показывает вперемежку фрагменты уроков учителей подлинных и тех, для кого слово «учитель» — «имя нарицательное», стандартное. Вроде бы все у них правильно и... безнадежно скучно. Скучно учителям и скучно ученикам. Отсюда — неуспевающе. И, что самое страшное, теряющие веру в себя. Ребята идут к ним не на ученичество — на учебу. В школе есть опасное слово — «проходить». Проходить Пушкина и бином Ньютона, Великую французскую революцию и учение Дарвина. И к слову «проходить» так и лишнее другое: «мимо»...

Фильм доказывает, что всеобщее среднее образование — не призыв «тянуть за уши» лоботрясов, потому что в каждом ребенке талантливый учитель может пробудить желание учиться. Все очень просто: надо только заставить ученика поверить в себя. И все очень сложно, потому что не каждому, работающему учителем, под силу это доброе умение.

На уроках истинных учителей дети сами охвачены азартом познания. Стоп! Снова слово «азарт». Теперь уже применительно к ученикам. Наверное, азарт, как и талант, передается по наследству. И далеко не всегда от родителей. Чаще — от Учителей. Об этом тоже говорит этот удивительный фильм.

Педагогика — проблема, не обделенная искусством. И «Университет для родителей», и «Для вас, родители», и множество постоянных и разовых передач, статей, рубрик посвящено воспитанию детей. Но фильм «Час ученичества» занимает особое место в этой череде. Ибо в нем четко сконцентрирована квинтэссенция проблем, и пятьдесят минут экранного действия стоят доброго десятка лекций и бесед.

Но вот что обидно — в зале кинотеатра «Россия» было не очень много зрителей... А фильм таков — и по художественной, и по нравственной, и по публицистической своей ценности, — что увидеть его я советую каждому.

С. ОВЧИННИКОВА.

ТИРАЖ «СПОРТЛОТО»

Результаты тиража «Спортлото» и «Спортлото-2», состоявшегося 27 августа:

«Спортлото»: 15 (водное поло), 22 (коньки), 2 (автоспорт), 24 (лыжи), 14 (волейбол), 41 (теннис).

«Спортлото-2»: 16 (гимнастика), 1 (авиаспорт), 29 (парашютный спорт), 10 (бег), 5 (бадминтон), 47 (хоккей с мячом). (ТАСС).

ТЕЛЕВИДЕНИЕ НА БУДУЩЕЙ НЕДЕЛЕ

ПОНЕДЕЛЬНИК

1 СЕНТЯБРЯ

ПЕРВАЯ ПРОГРАММА. 9.00 — Новости. 9.30 — «Аленький цветочек». Мультфильм. Цв. 10.10 — «Цветение акации». Художественный телефильм. Цв. 10.45 — «Клуб кинопутешествий». Цв. 11.45 — «Песня-75». Цв. 14.00 — Программа документальных фильмов. Цв. 14.35 — И. Пущин. «Записки о Пушкине». 15.05 — «Мамина школа». 15.35 — «Вихри враждебные». Художественный фильм. Цв. 17.15 — «Отзовитесь, горнисты!». Цв. 18.00 — Новости. 18.15 — «Журавлик». Мультфильм. Цв. 18.25 — Навстречу XXV съезду КПСС. «Пятилетку досрочно!». В передаче принимает участие первый секретарь Мурманского обкома КПСС В. Н. Птицын. 19.10 — Международный фестиваль телевизионных программ «Радуга». Финляндия. Цв. 19.30 — К началу нового учебного года в системе профтехобразования. В передаче принимает участие председатель Госкомитета Совета Министров СССР по профтехобразованию А. А. Булгаков. 20.00 — Премьера фильма-спектакля Государственного академического Малого театра Союза ССР. М. Горький. «Фальшивая Монета». Цв. 21.00 — «Время». 21.30 — Продолжение фильма-спектакля Государственного академического Малого театра Союза ССР. М. Горький. «Фальшивая монета». Цв. 22.45 — Спортивный дневник. Цв.

ВТОРАЯ ПРОГРАММА. 17.30 — «Сельский час». 18.30 — Для детей. «Солнцеворот». 19.00 — «Москва». 19.30 — Кубок европейских чемпионов по хоккею. «Крылья Советов» — «Динамо» (Вайсвасер). 1-й и 2-й периоды. Цв. В перерыве — «Спокойной ночи, малыши!» Цв. 20.50 — Программа научно-популярных фильмов. Цв. 21.35 — Кубок европейских чемпионов по хоккею. «Крылья Советов» — «Динамо» (Вайсвасер). 3-й период. Цв. 22.10 — «Хижины надежды». Художественный телефильм. 23.05 — Московские новости.

ТРЕТЬЯ ПРОГРАММА. 9.55 — Для учащихся 4-х классов. История. 10.00 — Учебный фильм. 10.10 — Экран — учителю. Математика. 7-й класс. 10.40 — Для учащихся 4-х классов. История. 11.05 — Учебные передачи по литературе в сентябре. 11.45 — Для учащихся 7-х классов. История. 12.10 — Экран — учителю. Учебные передачи по ботанике в первой четверти. 12.40 — Для учащихся 7-х классов. История. Для студентов-заочников: 18.40 — Вступительная передача. 20.00 — Физика. 3-й курс. 21.15 — Французский язык. Передача 1-я.

ЧЕТВЕРТАЯ ПРОГРАММА. 19.00 — Н. Долинина. «Разные люди». Многосерийный телеспектакль. Глава 1-я — «Владимир Родионов». 20.10 — Концерт Государственного ансамбля народного танца Башкирии. 21.05 — В. Маяковский. «Как живой с живыми». 21.50 — «Музыкальный киоск».

ВТОРНИК

2 СЕНТЯБРЯ

ПЕРВАЯ ПРОГРАММА. 9.00 — Новости. 9.30 — Программа мультфильмов. Цв. 9.55 — М. Горький. «Фальшивая монета». Фильм-спектакль Государственного академического Малого театра Союза ССР. Цв. 12.10 — Международный фестиваль телевизионных программ «Радуга». (Финляндия). Цв. 14.00 — К 30-летию со дня провозглашения Демократической Республики Вьетнам. Цв. 15.00 — Концерт коллективов художественной самодеятельности Дворца культуры нефтяников имени С. Орджоникидзе г. Баку. Цв. 15.20 — «Экономическое сотрудничество социалистических стран». 15.50 — «Образ коммуниста в творчестве М. А. Шолохова». 16.30 — «Поет И. Скобцов». Цв. 17.00 — В эфире — «Молодость». Цв. 18.00 — Новости. 18.15 — «Распахнула школа двери». Цв. 18.30 — Г. Вольф. «Итальянская серенада». Цв. 18.35 — «Подвиг». Ведет передачу дважды Герой Советского Союза П. И. Батов. 19.05 — «Народное творчество». Цв. 19.45 — «На экране — кинокомедии». «За двумя зайцами». Цв. 21.00 — «Время». 21.30 — Кубок европейских чемпионов по хоккею. ЦСКА — «ТЕСЛА». 2-й и 3-й периоды. Цв. 22.40 — «Музыканты о музыке». Я. Ифнер о Ф. Шопене.

ВТОРАЯ ПРОГРАММА. 18.30 — «Москва». 19.00 — Чемпионат СССР по футболу. «Заря» (Ворошиловград) — «Динамо» (Киев). В перерыве — «Спокойной ночи, малыши!». Цв. 20.45 — «Справочное бюро». 21.00 — «Здоровье». Цв. 21.30 — «Арена смелых». Художественный фильм. Цв. 22.40 — Московские новости.

ТРЕТЬЯ ПРОГРАММА. 9.05 — Для учащихся профессионально-технических училищ. 3-й курс. Общая биология. 9.35 — Для учащихся 5-х классов. Ботаника. 10.10 — Экран — учителю. 8-й класс. Математика. 10.40 — Для учащихся 5-х классов. Ботаника. 11.10 — Экран — учителю. Учебные передачи по общей биологии, анатомии, физиологии и гигиене человека в первой четверти. 11.40 — Для учащихся 10-х классов и средних специальных учебных заведений. Общая биология. 12.10 — Для владеющих немецким языком. «Молодежь ГДР». 12.40 — Для учащихся 10-х классов и средних специальных учебных заведений. Общая биология. «Методы изучения клетки». 13.10 — Экран — учителю. Математика. 9-й класс. 13.40 — «Большой педсовет». «Задачи нового учебного года». 14.10 — Для учащихся 9-х классов. Основы советского законодательства. 18.15 — Для учащихся 7-х классов. Зоология. 18.40 — Для студентов-заочников. (2-й курс). Высшая математика. 20.00 — Для студентов-заочников. Физика. Введение. 21.15 — Немецкий язык. (1-й год обучения).

ЧЕТВЕРТАЯ ПРОГРАММА. 19.15 — Н. Долинина. «Разные люди». Многосерийный телеспектакль. Глава 2-я. «Николай Седых». 20.30 — Концерт участников художественной самодеятельности. Цв. 21.00 — Программа научно-популярных фильмов. Цв. 21.30 — «Как сердцу высказать себя?». Музыкальный телефильм. Цв. 22.30 — Э. Межелайтис. Лирические этюды.

СРЕДА

3 СЕНТЯБРЯ

ПЕРВАЯ ПРОГРАММА. 9.00 — Новости. 9.30 — «Отзовитесь, горнисты!». Цв. 10.15 — «Народное творчество». Цв. 10.55 — «На экране кинокомедии». «За двумя зайцами». Художественный фильм. Цв. 12.10 — «Поет И. Скобцов». Цв. 14.00 — «Звено цепи». Документальный телефильм. 14.30 — «Наука сегодня». 15.00 — М. П. Прилежаева. «Удивительный год». 15.30 — «Рассказы о профессиях». Сварщик. 16.10 — Фильм — детям. Программа короткометражных художественных телефильмов. Цв. 17.15 — «Веселые старты». Цв. 18.00 — Новости. 18.15 — «Дважды два — четыре». Цв. 18.30 — Премьера музыкального телефильма «Прелюдии». 19.00 — «Активный борец за мир и дружбу». К 75-летию со дня рождения президента Финляндии Урхо Калева Кекконена. 19.30 — Международная товарищеская встреча по футболу. Олимпийская сборная СССР — сборная ГДР. Цв. В перерыве — Тираж «Спортлото». Цв. 21.15 — «Время». 21.45 — «Лица друзей». 22.30 — Международный турнир по художественной гимнастике «Золотой обруч». Цв.

ВТОРАЯ ПРОГРАММА. 18.30 — Для детей. «Творчество юных». Цв. 19.00 — «Москва». 19.30 — Программа документальных фильмов. Цв. 20.15 — «Спокойной ночи, малыши!». Цв. 20.30 — «Подмосковье». 21.00 — Концерт песни. Цв. 21.15 — «Движение без опасности». В передаче принимает участие начальник Управления ГАИ МВД СССР генерал-лейтенант милиции В. В. Лукьянов. Цв. 21.45 — «Человек бросает якорь». Художественный фильм. 23.00 — Московские новости.

ТРЕТЬЯ ПРОГРАММА. 9.35 — Для учащихся 6-х классов. История. 10.10 — Экран — учителю. Математика. 9-й класс. 10.40 — Для учащихся 6-х классов. История. 11.10 — Экран — учителю. Учебные передачи по истории в сентябре. 11.40 — Для учащихся 7-х классов. Литература. 12.10 — Немецкий язык. (1-й год обучения). 12.40 — Для учащихся 7-х классов. Литература. 13.10 — Экран — учителю. «Совершенствование постановки физического образования в школах». 14.20 — Для учащихся 8—9-х классов. Изучение ленинского наследия в курсе истории. 14.50 — Для учащихся 4-х классов. Литература. Цв. 15.20 — Для учащихся 6-х классов. (2-я смена). История. 17.40 — Экран — учителю. Психолого-педагогический цикл. 18.20 — Для учащихся 5-х классов. Литература. Цв. 18.55 — Для учащихся 6-х классов. Физика. 19.20 — Для учащихся 7-х классов. Музыка. Передача 1-я. 19.50 — Для учащихся 7-х классов. Природоведение. 20.20 — Для учащихся 10-х классов. Литература. Передача 1-я. 21.20 — Немецкий язык. (2-й год обучения).

ЧЕТВЕРТАЯ ПРОГРАММА. 19.05 — Н. Долинина. «Разные люди». Многосерийный телеспектакль. Глава 3-я. — «Ирина Лескова». 20.20 — Концерт артистов балета. Цв. 21.00 — Реклама. 21.45 — Музыкальная программа «В часы отдыха». Цв.

ЧЕТВЕРГ

4 СЕНТЯБРЯ

ПЕРВАЯ ПРОГРАММА. 9.00 — Новости. 9.30 — «Веселые старты». Цв. 10.15 — «Лица друзей». 11.00 — Кинообозрение «Москва». Цв. 11.30 — «Прелюдии». 14.00 — Программа документальных фильмов. 14.30 — «Дороги за горизонт». 15.00 — «О социалистическом реализме». 16.00 — «Шахматная школа». 16.30 — Концерт украинской народной песни. 17.00 — «Человек и закон». 17.30 — «На приз

(Окончание на 4-й стр.)

Справочное бюро вечерней Москвы 228-88-88

Вопросы принимаются с 9 до 12 часов или по почте

Н. САНИНА и др.: Меняется ли график движения поездов метро в зависимости от сезона?

ОТВЕТ: График движения поездов метро меняется не по сезонам (как на железной дороге), а по дням недели — рабочие, субботние, воскресные. В зависимости от этого устанавливается определенная парность движения поездов по часам суток. Частота движения в часы пик в зависимости от напряженности линии и технических возможностей от 36 до 45 пар поездов в час, сообщили в Управлении метрополитена.

П. ИВАНОВА: Часто покупаем кефир. Дома, при мытье посуды, обнаруживаешь, что на горлышках некоторых бутылок встречаются щербинки. Должны ли такие бутылки принимать обратно?

ОТВЕТ: Да. При приеме молочной посуды в магазине или в приемном пункте допускается наличие щербинки на внешней стороне горлышка бутылки, сообщили в Управлении торговли продовольственными товарами.

В. КОТЕНКО: Я инвалид Великой Отечественной войны. Куда я должен обратиться, чтобы получить участок для строительства гаража?

ОТВЕТ: Чтобы оформить разрешение на строительство гаража для инвалида Великой Отечественной войны, надо обратиться в исполком районного Совета по месту жительства к инженеру по нежилым помещениям. Эту справку мы получили в Главмосжилуправлении.

Е. ДАВЫДОВ: Где можно прослушать лекции об изготовлении цветных диапозитивов?

ОТВЕТ: Политехнический музей организует со 2 сентября 1975 года цикл из 10 лекций для фотолюбителей «Цветные диапозитивы на экране». Лекции будут проводиться по вторникам в 18 часов 30 минут. Абонементы можно приобрести в кассе Политехнического музея (Новая пл., 3/4, подъезд № 1). Справки по телефону 223-56-07.

СВЕТОФОР

Сообщает Госавтоинспекция:

В Куйбышевском районе начался капитальный ремонт Матросского моста через Яузу.

Движение транспорта по нему временно закрыто. Водителям рекомендуются следующие объездные маршруты: в направлении к центру—сначала левый поворот с Преображенской площади на Преображенский вал, далее к Семеновской площади; в обратном направлении — по Русаковской набережной, затем через Электрозаводский мост.

★

В Москворецком районе в связи со строительством здания детского сада закрывается сквозное движение транспорта по улице Щипок. Рекомендуем объезд по Садовому кольцу или Стремянному переулку.

Редактор С. Д. Индурский

Вечерняя Москва

28 августа 1975 года

ТЕАТРЫ. КОНЦЕРТНЫЕ ЗАЛЫ

ГАСТРОЛИ ИВАНОВСКОГО ТЕАТРА МУЗЫКАЛЬНОЙ КОМЕДИИ. В помещ. Театра оперетты. 29/VIII **Тогда в Севилье.** 30/VIII **Обыкновенное чудо.**

АКАД. МУЗЫКАЛЬНЫЙ ТЕАТР имени К. С. СТАНИСЛАВСКОГО и Вл. И. НЕМИРОВИЧА-ДАНЧЕНКО. 29/VIII **Нищий студент.** 30/VIII **Любовь д'Артаньяна.**

Москонцерт
КИНОКОНЦЕРТНЫЙ ЗАЛ «ВАРШАВА»
(Ленинградское шоссе, 10-а)
31 августа
Вокально-инструментальный ансамбль «ГУНИБ»
Музыкальный руководитель — **Вадим ВОЙЛЕР.**
Начало в 20 часов.

ЗЕРКАЛЬНЫЙ ТЕАТР САДА «ЭРМИТАЖ»
(Каретный ряд, 3)
28, 29 августа в 20 часов
ПОЛЬСКИЙ ДЖАЗ
Исполнители современных песен **Люция ПРУС, Ева БЕМ;**
ДЖАЗ-АНСАМБЛЬ
Художественные руководители **Збигнев НАМЫСЛОВСКИ** и **Ян ПТАШИН-ВРУБЛЕВСКИ.**
Конферансье — **Михал ТАРКОВСКИ** (Польская Народная Республика).
1, 2, 3, 4, 5, 6, 7 сентября
вокально-инструментальный ансамбль «БРЕЙКАУТ»
Руководитель — **Тадеуш НАЛЕПА.**
Солистка — **Мира КУБАШИНСКАЯ.** (Польская Народная Республика)
Начало в 20 часов.
6 и 7 сентября — дополнительные концерты в 15 часов.

ГАСТРОЛИ МОСК. ОБЛ. ДРАМ. ТЕАТРА имени А. Н. ОСТРОВСКОГО. В помещ. Центрального акад. театра Советской Армии. 29/VIII **Любовь не прощает.** 30/VIII **Совет да любовь.**

ГОСУДАРСТВЕННЫЙ ЦЕНТРАЛЬНЫЙ КОНЦЕРТНЫЙ ЗАЛ
28, 30, 31 августа
Концерты дружбы «МОСКВА—ЛЕНИНГРАД—КИЕВ»
2, 3, 4, 6, 7, 8, 9, 10 сентября
Ленинградская труппа «ХОРЕОГРАФИЧЕСКИЕ МИНИАТЮРЫ» под художественным руководством Леонида ЯКОБСОНА.
Начало в 19 час. 30 мин.

Москонцерт
ДВОРЕЦ КУЛЬТУРЫ имени С. ГОРБУНОВА
(Новозаводская ул., 27)
4 сентября
Лауреат международных конкурсов вокально-инструментальный ансамбль **«ГОЛУБЫЕ ГИТАРЫ»**
Художественный руководитель ансамбля — **Игорь ГРАНОВ.**
Конферансье — заслуженный артист Марийской АССР **Эмиль РАДОВ.**
Начало в 18 часов и в 20 час. 30 мин.

Москонцерт
МОСКОВСКИЙ ПАРК КУЛЬТУРЫ И ОТДЫХА «СОКОЛЬНИКИ»
Зеленый театр
29, 30 августа
Вокально-инструментальный ансамбль «ГУНИБ»
Музыкальный руководитель — **Вадим ВОЙЛЕР.**
Начало в 19 час. 30 мин.

ЦЕНТРАЛЬНЫЙ СТАДИОН имени В. И. ЛЕНИНА
ДВОРЕЦ СПОРТА
По 31 августа
МОСКОВСКИЙ ГОСУДАРСТВЕННЫЙ «БАЛЕТ НА ЛЬДУ» «СЕМЬ ЦВЕТОВ РАДУГИ»
Программа в двух отделениях.
В программе одноактный балет «Бременские музыканты». Музыка Г. Гладкова.
В спектакле принимает участие многократный серебряный призер чемпионатов мира и Европы, призер Олимпийских игр **Сергей Четверухин.**
Главный дирижер — **Г. Миронов.**
Главный художник — заслуженный деятель искусств РСФСР **В. Мамонтов.** Художественный руководитель — заслуженный деятель искусств Латвийской и Армянской ССР, лауреат Государственной премии СССР **Евгений Чанга.**
Начало в 19 час. 30 мин.
30, 31 августа в 13 часов и в 19 час. 30 мин.
Справки по телефонам: 246-55-15, 16, 17, 18.

Москонцерт
САД ЦДСА
Массовый театр
29, 30, 31 августа
НА ЭСТРАДЕ — МОЛОДЫЕ
Эстрадные концерты
Участвуют артисты Москонцерта.
Начало в 19 час. 30 мин.

Москонцерт
КИНОКОНЦЕРТНЫЙ ЗАЛ «ОКТЯБРЬ»
(просп. Калинина, 42)
29, 30 31 августа
Гастроли в СССР
Эстрадный ансамбль «ФЛАМИНГО»
Художественный руководитель — **Ярослав ВИКРЕНТ.**
Солистка — **Мария РОТТРОВА** (Чехословацкая Социалистическая Республика).
Начало в 20 час. 30 мин.

Москонцерт
ЦЕНТРАЛЬНЫЙ ПАРК КУЛЬТУРЫ И ОТДЫХА имени М. ГОРЬКОГО
Зеленый театр
30 и 31 августа
Гастроли в СССР
АРТИСТЫ ЮГОСЛАВСКОЙ ЭСТРАДЫ
шоу-ансамбль **«СЕМЕРО МОЛОДЫХ»**
Начало в 19 час. 30 мин.

Москонцерт
ТЕАТРАЛЬНО-КОНЦЕРТНЫЙ ЗАЛ ГОСТИНИЦЫ «СОВЕТСКАЯ»
(Ленинградский просп., 32/2)
29, 30, 31 августа
Музыкальную эстрадную программу «РИТМЫ ЮНОСТИ»
показывает
шоу-ансамбль **«ФАНТАЗИЯ».**
Художественный руководитель — **Всеслав ЛАВРОВ.**
Начало в 19 час. 30 мин.

Москонцерт
Киноконцертный зал Сада имени Н. Э. БАУМАНА
(ул. Карла Маркса, 15)
28 и 29 августа
ВЕЧЕРА ПЕСНИ
Лауреат Всероссийского конкурса артистов эстрады **Жанна БИЧЕВСКАЯ** и **Мария ЛУКАЧ.**
Инструментальный ансамбль под руководством **Б. Миронова.**
Конферансье — **Роман РОМАНОВ.**
Начало в 19 час. 30 мин.
30, 31 августа
«ОРУЖИЕМ СМЕХА»
Вечера юмора и сатиры
Народный артист РСФСР, лауреат Государственной премии СССР **Илья НАБАТОВ.**
В концерте принимают участие: **Клара НОВИКОВА, Ян и Александр ЛАЕВСКИЕ, Людмила ГОЛУБ, Леонид НАБАТОВ, Василий ШИЯН, Юрий ДОБРОТВОРЦЕВ, Тамара АЗАРОВА, Алексей ГОРЯЧЕНКОВ, Евгений ГОЛОВИН, Иветта БОЛОТИНА, Сергей АРХИПОВ, Алексей ВЕСЕЛКИН.**
Конферансье — **Игорь КИРИЧУК, Владимир МАЛИКОВ.**
Начало в 19 час. 30 мин.

Москонцерт
ДВОРЕЦ СПОРТА «СОКОЛЬНИКИ»
28, 29 августа
Вокально-инструментальный ансамбль «САМОЦВЕТЫ»
Художественный руководитель — заслуженный артист Удмуртской АССР **Юрий МАЛИКОВ.**
Начало в 19 час. 30 мин.

ПОКУПАЙТЕ ОБЛИГАЦИИ
ПО НИЗКОЙ КУРСОВОЙ СТОИМОСТИ

30 сентября в городе Ленинграде состоится очередной, 74-й тираж выигрышей **по Государственному 3-процентному внутреннему выигрышному займу 1966 года.**

Выигрыши установлены в размере 5000, 2500, 1000, 500, 100 и 40 рублей.

По 31 августа включительно облигации можно приобрести в любой сберегательной кассе по самой низкой цене, уплатив за облигацию 20-рублевого достоинства — 20 руб. 10 коп., облигацию 10-рублевого достоинства — 10 руб. 05 коп.

Московское городское управление госгрудсберкасс.

МОСКОВСКИЙ ОБЛАСТНОЙ СОВЕТ ОБЩЕСТВА ОХРАНЫ ПРИРОДЫ

ОБЪЯВЛЯЕТ ОЧЕРЕДНОЙ ПРИЕМ

НА ПЛАТНЫЕ КУРСЫ САДОВОДСТВА, ЦВЕТОВОДСТВА И ПЧЕЛОВОДСТВА.

Занятия проводятся два раза в неделю по 3 часа.

Срок обучения — 5 месяцев.

Организуются группы **утренние, дневные и вечерние, а также группы второго года обучения по садоводству.**

Принимаются слушатели и на платные семинары продолжительностью по 15—18 часов каждый:
по обрезке плодовых деревьев и ягодных кустарников;
прививке плодовых деревьев;
защите садов от вредителей и болезней;
пчеловодству и анализам почв;
овощеводству;
цветоводству;
переработке и консервированию плодов, ягод и овощей;
виноделию и приготовлению цукатов.

Начало занятий с 15 октября по адресу: **Пушечная ул., 7** (во дворе), строение 4; телефон 223-99-18.

Заявления принимаются с 1 сентября по адресу: **проезд Сапунова, 9** (напротив ГУМа).

МОСКОВСКОЕ ГОРОДСКОЕ ПРОФЕССИОНАЛЬНО-ТЕХНИЧЕСКОЕ УЧИЛИЩЕ № 103

ОБЪЯВЛЯЕТ ПРИЕМ УЧАЩИХСЯ

Принимаются юноши и девушки в возрасте 15—18 лет из Москвы и Московской области.

УЧИЛИЩЕ ГОТОВИТ ПОРТНЫХ мужского и детского пальто, женского и детского платья, женского костюма.

Срок обучения — 2 года.

Учащиеся обеспечиваются заработной платой от 33 руб. 50 коп. до 41 рубля в месяц, льготным билетом для проезда на городском транспорте.

Окончившие училище получают образование за 9-й класс средней школы.

Адрес: **Русаковская улица, 10;** телефоны: 264-94-45, 261-32-70, 263-58-40.

Проезд: ст. метро «Комсомольская», «Красносельская», «Бауманская»; трамв. 7, 45; тролл. 14, 41; авт. 40 до ост. «Лесноярский рынок».

ИНСТИТУТ СЛАВЯНОВЕДЕНИЯ И БАЛКАНИСТИКИ
Академии наук СССР

ОБЪЯВЛЯЕТ ПРИЕМ В АСПИРАНТУРУ

по специальностям:
с отрывом от производства —
«НОВЕЙШАЯ ИСТОРИЯ ВЕНГРИИ» — 1;
«СОВРЕМЕННАЯ ВЕНГЕРСКАЯ ЛИТЕРАТУРА» — 1;
без отрыва от производства —
«РАННИЙ ПЕРИОД ИСТОРИИ ЮЖНЫХ СЛАВЯН» — 1;
«НОВАЯ ИСТОРИЯ ВЕНГРИИ» — 1.
«НОВЕЙШАЯ ИСТОРИЯ ЮГОСЛАВИИ» — 1.
«НОВЕЙШАЯ ИСТОРИЯ АЛБАНИИ» — 1;
«СОВРЕМЕННАЯ КУЛЬТУРА ЕВРОПЕЙСКИХ СОЦИАЛИСТИЧЕСКИХ СТРАН» — 1.
«ФОЛЬКЛОР БАЛКАНСКИХ И СЛАВЯНСКИХ НАРОДОВ» — 1.

Заявления с необходимыми документами просьба направлять по адресу: Москва, Г-69, **Трубниковский пер., 30-а;** телефон 290-58-70, до 25 сентября

МАГАЗИН
«СИНТЕТИКА»
ТОРГОВОЙ ФИРМЫ «ВЕСНА»
ПРЕДЛАГАЕТ
к осенне-зимнему сезону

ДЛЯ ЖЕНЩИН — пальто отечественного производства из импортного искусственного меха различных видов, зимние пальто отечественного производства с воротниками из искусственного и натурального меха (норка, песец, серебристо-черная лиса, каракуль, овчина), пальто «под дубленку» (из ткани, дублированной искусственным мехом) отечественного производства, пальто из искусственной кожи.

ДЛЯ МУЖЧИН — зимние пальто отечественного производства с воротниками из каракуля и овчины, пальто демисезонные отечественного производства.

БЮРО РЕКЛАМЫ ГЛАВТОРГА.

МОСКУЛЬТТОРГ
ПРИГЛАШАЕТ ПОСЕТИТЬ
МАГАЗИН № 11
«Радиотовары»

В РАСШИРЕННОМ АССОРТИМЕНТЕ ПРЕДСТАВЛЕНЫ:

телевизоры с цветным изображением «Радуга-703», «Рекорд-705», «Электрон-703»; с черно-белым изображением «Славутич-212», «Таурас-206», «Темп-209», «Рубин-207»;

радиолы: «Урал-112», «Ригонда-102», «Эстония-006», «Симфония-003»; транзисторные радиоприемники: «Вэф-202», «Хазар-401», «Соната-201», «Рига-103»;

магнитофоны: «Яуза-212», «Спутник-402», «Томь-401», «Легенда-401», «Садко-501»;

электрофоны: «Вега-101», «Корвет», «Юность», «Концертный-3», «Ноктюрн-201», «Каравелла», «Аккорд-201».

В широком выборе радиодетали, радиолампы, стабилизаторы, трансформаторы, кабель.

В секции грампластинок в продаже свыше 1000 комплектов с записями классической, симфонической, эстрадной, народной музыки.

МНОГИЕ МАРКИ ТЕЛЕВИЗОРОВ, РАДИОЛ, РАДИОПРИЕМНИКОВ ПРОДАЮТСЯ В КРЕДИТ.

При покупке новых телевизоров засчитываются талоны за сданные старые радиоаппараты в приемных пунктах Москвы.

Магазин работает с 11 до 20 часов.

Адрес: **Комсомольский просп., 40;** телефон 242-19-57.

МОСКУЛЬТТОРГ.

ЗАВТРА В КИНО

«ПОДВИГ МОСКВЫ» — **Темп.**
«МИР ДОМУ ТВОЕМУ» — **Россия, Ашхабад.**
«МОСКВА» (кинообозрение № 20) — **Октябрь, Россия.**
«ТРИДЦАТАЯ СВОБОДНАЯ ВЕСНА» — **Ашхабад.**
«МИР СОЦИАЛИЗМА» — **Ударник, Художественный.**
«КОСМИЧЕСКОЕ СОДРУЖЕСТВО» — **Октябрь, Россия.**
«К СТАРТУ ГОТОВЫ» — **Россия.**
«ПИСЬМА ИЗ ТАИТИ» — **Октябрь, Россия, Метрополь.**
«ЛЮБОВЬ ЗЕМНАЯ» — **Октябрь, Россия, Минск.**
«ОНИ СРАЖАЛИСЬ ЗА РОДИНУ» (2 серии) — **Октябрь, Волга, Метрополь, Чайка, Юность.**
«СОКОЛОВО» (2 серии) — **Севастополь.**
«ПРЕДСЕДАТЕЛЬ» (2 серии) — **Свобода.**
«ОДИНОЖДЫ ОДИН» — **Арктика, Балтика, Брест, Высота, Горизонт, Ереван, Звездный, Зенит, Кишинев, Ленинград, Метрополь, Мечта, Москва, Новатор, Одесса, Патриот, Перекоп, Пламя, Планета, Правда, Рассвет, Рига, Родина, Слава, Спутник, Таганский, Ударник, Улан-Батор, Уран, Художественный, Электрон, Янтарь.**
«СЕМЕРО СМЕЛЫХ» — **Метрополь, Молодежный, Полет.**
«ТАЙНА ПАРТИЗАНСКОЙ ЗЕМЛЯНКИ» — **Березка, Весна, Дружба, Кишинев, Огонек, Пионер, Планета, Молодежный, Салют, Спутник, Ташкент, Темп.**
«ВЕРНЫЙ ДРУГ САНЧО» — **Весна, Вымпел, Уран, Эра, Янтарь, Юность.**
«СУСАННА И ВОЛШЕБНОЕ КОЛЬЦО» — **Березка, Искра, Салют, Молодежный.**
«ВЕРОНИКА» — **Молодежный, Орбита, Пламя, Чайка.**
«КОНЕЦ ЛЮБАВИНЫХ» — **Кинотеатр повторного фильма.**
«КАЛИНА КРАСНАЯ» — **Звездный.**
«ПЕЧКИ-ЛАВОЧКИ» — **Березка, Брест.**
«ЗАВТРА БУДЕТ ПОЗДНО» — **Прага.**
«МЕДНАЯ БАШНЯ» — **Восток.**
«ВИННЕТУ — СЫН ИНЧУ-ЧУНА» (2 серии) — **Варшава, Витязь, Космос, Первомайский, Эльбрус, Эра.**
«ЗОЛОМЕЯ» — **Мир.**
«О, СЧАСТЛИВЧИК!» (2 серии) — **Алмаз, Алтай, Ангара, Байкал, Бородино, Восток, Восход, Встреча, Зарядье, Киргизия, Комсомолец, Красная Пресня, Литва, Метеор, им. Моссовета, Нева, Орел, Полярный, Правда, Прогресс, Родина, Рубин, Старт, Таллин, Тбилиси, Темп, Украина, Урал, Форум, Черемушки, Эстафета.**

УЧИЛИЩЕ ДЕКОРАТИВНОГО САДОВОДСТВА
принимает
ИНВАЛИДОВ
в возрасте до 40 лет для обучения профессии
МАСТЕРА ЦВЕТОВОДА-ДЕКОРАТОРА.
Справки по телефонам: 283-39-34, 283-46-02.

МОСКОВСКИЙ ГОСУДАРСТВЕННЫЙ ИНСТИТУТ КУЛЬТУРЫ

ПРОВОДИТ ПРИЕМ

НА ВЕЧЕРНИЕ ПОДГОТОВИТЕЛЬНЫЕ КУРСЫ БИБЛИОТЕЧНЫХ РАБОТНИКОВ Москвы и пригорода, желающих поступить на вечерний библиотечный факультет института.

Начало занятий с 1 октября.

Адрес курсов: Москва, Сокольники, **Старослободская ул., 8,** школа № 364; телефон 264-30-47.

КОЛЛЕКТИВ «ЮНЫЙ ДИНАМОВЕЦ»
Московского городского совета «Динамо»
ПРОВОДИТ КОНКУРСНЫЙ НАБОР ДЕТЕЙ.

В специализированные детско-юношеские спортивные школы олимпийского резерва — футбола, хоккея, плавания, легкой атлетики, гимнастики, фехтования, лыжного и конькобежного спорта.

В спортивные секции — борьбы самбо, дзюдо, классической и вольной, баскетбола, волейбола, тенниса, гребли академической, велосипеда, бокса, стрельбы пулевой, тяжелой атлетики и фигурного катания.

ВОЗРАСТ ПОСТУПАЮЩИХ от 6 до 17 лет.

Адрес: **Центральный стадион «Динамо», подъезд № 9,** Отдел «Юный динамовец».

Справки по телефону 258-81-82.

ПРОФЕССИОНАЛЬНО-ТЕХНИЧЕСКОЕ УЧИЛИЩЕ № 70

ОБЪЯВЛЯЕТ НАБОР УЧАЩИХСЯ

с образованием 8—10 классов по специальностям:
ЭЛЕКТРОМОНТЕРЫ ДИСПЕТЧЕРСКОГО ОБОРУДОВАНИЯ И ТЕЛЕАВТОМАТИКИ;
МОНТАЖНИКИ РАДИОАППАРАТУРЫ;
РЕГУЛИРОВЩИКИ РАДИОАППАРАТУРЫ;
СЛЕСАРИ МЕХАНОСБОРОЧНЫХ РАБОТ;
СЛЕСАРИ-СБОРЩИКИ РАДИОАППАРАТУРЫ;
ЧЕРТЕЖНИКИ-КОНСТРУКТОРЫ;
СМЕТЧИКИ;
БУХГАЛТЕРЫ.

Срок обучения от 1 до 2 лет. Стипендия от 18 до 37 руб. 50 коп. в месяц.

Демобилизованным воинам, принятым в училище по специальности электромонтер, выплачивается стипендия — 74 рубля. Срок обучения 8½ месяцев.

Иногородняя молодежь в училище не принимается.

Справки по телефонам: 153-96-81, 154-75-31, 153-06-71.

Адрес училища: Москва, **Автомоторная ул., 5.**

Проезд: ст. метро «Водный стадион» далее авт. 123 до ост. «Автомоторная ул.» или ст. метро «Новослободская», далее авт. 87 до НАМИ.

ЮНОШИ И ДЕВУШКИ!
ВНОВЬ ОТКРЫВАЮЩЕЕСЯ МОСКОВСКОЕ СРЕДНЕЕ ПРОФЕССИОНАЛЬНОЕ ТОРГОВОЕ УЧИЛИЩЕ № 3
по подготовке кадров для предприятий продовольственной торговли

ОБЪЯВЛЯЕТ ПРИЕМ МОЛОДЕЖИ

Училище готовит КОНТРОЛЕРОВ-КАССИРОВ и ПРОДАВЦОВ — ОФОРМИТЕЛЕЙ ВИТРИН И ТОРГОВЫХ ЗАЛОВ (декораторов).

Срок обучения — 3 года и 1 год.

В группы со сроком обучения 3 года принимаются юноши и девушки с образованием 8 классов по подготовке контролеров-кассиров для магазинов продовольственных товаров. По окончании училища им присваивается квалификация и выдается аттестат о среднем образовании.

Молодежь с образованием 10 классов принимается в группы со сроком обучения 1 год по подготовке контролеров-кассиров для магазинов продовольственных и промышленных товаров или продавцов — оформителей витрин и торговых залов (декораторов). Прием в училище без экзаменов. Всем учащимся выплачивается стипендия 32 рубля в месяц и выдаются льготные проездные билеты. Время обучения засчитывается в трудовой стаж. Занятия проводятся в утреннюю смену.

При поступлении необходимы следующие документы: свидетельство об образовании; свидетельство о рождении; справка с места жительства; медицинская справка (форма № 286); три фотокарточки (размер 3×4 см).

Адрес училища: **Извилистый проезд, 11,** тел. 182-58-36.

Проезд: ст. метро «ВДНХ», далее авт. 9, 93 до ост. «Тайнинская ул.» или электропоездом с Ярославского вокзала до ст. Лосиноостровская; далее авт. 174, 177, 153 до ост. «Тайнинская ул.».

ПРОФЕССИОНАЛЬНО-ТЕХНИЧЕСКОЕ УЧИЛИЩЕ № 83
на базе швейного объединения «Смена»

ПРОВОДИТ НАБОР УЧАЩИХСЯ

для обучения профессиям портных женского и детского легкого платья.

Принимаются девушки в возрасте 15—18 лет с образованием 8—10 классов, проживающие в Москве и пригороде.

Срок обучения — 2 года — засчитывается в трудовой стаж.

При училище имеется вечерняя школа.

Принятые обеспечиваются стипендией, льготными проездными билетами и денежным вознаграждением за сшитые изделия.

Адрес училища: **2-й Зачатьевский пер., 2, корп. 5.**

Справки по телефону 202-10-58.

Проезд: ст. метро «Кропоткинская» или «Парк культуры», далее авт. 8; тролл. 31.

ДОМ КУЛЬТУРЫ ЗАВОДОВ «СТАНКОЛИТ», «БОРЕЦ» И «СПЕЦСТАНОК»

ПРОВОДИТ НАБОР НА КУРСЫ

КРОЙКИ И ШИТЬЯ,
МОДЕЛИРОВАНИЯ,
РУЧНОГО И МАШИННОГО ВЯЗАНИЯ,
АНГЛИЙСКОГО И НЕМЕЦКОГО ЯЗЫКОВ,
ФОРТЕПЬЯНО,
ГИТАРЫ.

Срок обучения — 1 и 2 года.

Занятия **дневные, вечерние и сменные.**

По окончании курсов выдаются свидетельства.

Адрес Дома культуры: **Скатерная ул., 1.**

Справки по телефонам: 289-24-78, 289-34-07, 289-22-27.

Проезд: от ст. метро «Новослободская» трамв. 9 и 19.

ИНСТИТУТ ИСТОРИИ ИСКУССТВ
Министерства культуры СССР

ОБЪЯВЛЯЕТ ПРИЕМ В АСПИРАНТУРУ

(с отрывом и без отрыва от производства) по специальностям:
«МАРКСИСТСКО-ЛЕНИНСКАЯ ЭСТЕТИКА» — заочно;
«СОЦИОЛОГИЯ ИСКУССТВА» (изобразительного) — очно;
«ИЗОБРАЗИТЕЛЬНОЕ ИСКУССТВО НАРОДОВ СССР» (советская живопись) — очно;
«ДРЕВНЕРУССКОЕ ИЗОБРАЗИТЕЛЬНОЕ ИСКУССТВО» — заочно;
«КЛАССИЧЕСКОЕ ИСКУССТВО ЗАПАДНОЕВРОПЕЙСКИХ СТРАН» — заочно;
«СОВРЕМЕННОЕ ИСКУССТВО ЛАТИНСКОЙ АМЕРИКИ» — заочно;
«ТЕОРИЯ И ИСТОРИЯ АРХИТЕКТУРЫ» (свод памятников культуры народов СССР) — заочно;
«ТЕАТР НАРОДОВ СССР» (современный период) — заочно;
«ТЕАТР ЕВРОПЕЙСКИХ СОЦИАЛИСТИЧЕСКИХ СТРАН» — очно;
«ТЕАТРАЛЬНОЕ И КИНОИСКУССТВО СТРАН ЗАРУБЕЖНОГО ВОСТОКА» — очно;
«СОВРЕМЕННЫЙ ТЕАТР ИТАЛИИ» — заочно;
«СОВЕТСКАЯ МУЗЫКА» — очно.

Институт общежитием не обеспечивает.
Прием заявлений с 1 сентября по 1 октября.
Вступительные экзамены с 5 октября.
Адрес института: Москва **Козицкий пер., 5.**

(Окончание. Начало на 3-й стр.).

клуба «Кожаный мяч». 18.00 — Новости. 18.15 — «В каждом рисунке — солнце». Цв. 18.30 — Премьера документального телефильма «Вьетнамский меридиан». Цв. 19.10 — Д. Шостакович. Шестая симфония. 19.40 — Премьера художественного телефильма «Авария». 1-я серия. Цв. 21.00 — «Время». 21.30 — В эфире — «Молодость». 22.10 — Международный турнир по художественной гимнастике «Золотой обруч». Цв.

ВТОРАЯ ПРОГРАММА. 18.30 — Для детей. «Приходи, сказка!». Цв. 19.00 — «Москва». 19.30 — Программа документальных фильмов. Цв. 20.15 — «Спокойной ночи, малыши!». Цв. 20.30 — «От 14 до 18». 21.00 — «Мамина школа». 21.30 — «Белые, белые аисты». Художественный фильм. 22.55 — Московские новости.

ТРЕТЬЯ ПРОГРАММА. 9.35 — Для учащихся 8-х классов. Анатомия, физиология и гигиена человека. 10.10 — Экран — учителю. «Особенности программы по математике в 10-м классе». 10.40 — Для учащихся 8-х классов. Анатомия, физиология и гигиена человека. 11.10 — Экран — учителю. Учебные передачи по природоведению в первой четверти. 11.40 — Для учащихся 9-х классов и средних специальных учебных заведений. Общая биология. 12.10 — Экран — учителю. Учебные передачи по географии в первой четверти. 12.40 — Для учащихся 9-х классов и средних специальных учебных заведений. Общая биология. Экран — учителю. 18.30 — Математика. 4-й класс. 19.00 — Математика. 8-й класс. 19.30 — «Наука, техника, прогресс». 20.00 — Для студентов-заочников 3-го курса. Высшая математика. 21.15 — Французский язык. Передача 1-я.

ЧЕТВЕРТАЯ ПРОГРАММА. 19.05 — Н. Долинина. «Разные люди». Многосерийный телеспектакль. Глава 4-я — «Федор Иваненко». 20.20 — «А где мне взять такую песню». 21.00 — Д. Фурманов. «Чапаев». 21.45 — Н. А. Римский-Корсаков. «Шехеразада».

ПЯТНИЦА

5 СЕНТЯБРЯ

ПЕРВАЯ ПРОГРАММА. 9.00 — Новости. 9.30 — «На приз клуба «Кожаный мяч». 10.00 — «Авария». Художественный телефильм. 1-я серия. Цв. 11.20 — «Музыканты о музыке». Я. Флиер о Ф. Шопене. 13.55 — «Сад в пустыне». Документальный телефильм. Цв. 14.10 — «Основы советского законодательства». 14.40 — «Русская речь». 15.25 — «Москва и москвичи». 15.55 — В эфире — «Молодость». 16.25 — «Смелые люди». Художественный фильм. Цв. 18.00 — Новости. 18.15 — «Сказка о старом кедре». Мультфильм. Цв. 18.35 — «Львовский опыт». О комплексной системе управления качеством. 19.05 — «Скрипка, виолончель и гитара». Концерт. Цв. 19.50 — Премьера художественного телефильма «Авария». 2-я серия. Цв. 21.00 — «Время». 21.30 — «Танцует Майя Плисецкая». Цв. 22.45 — Вечер оперетты.

ВТОРАЯ ПРОГРАММА. 18.35 — Для детей. Выступает ансамбль «Волгоградтяж» Дворца культуры Волгоградгидростроя. Цв. 19.00 — «Москва». 19.30 — «Мы строим БАМ». Цв. 20.00 — «Справочное бюро». 20.15 — «Спокойной ночи, малыши!». Цв. 20.30 — «Слуху Советскому Союзу!». Цв. 21.30 — «Непоседуден». Художественный фильм. 22.55 — Московские новости.

ТРЕТЬЯ ПРОГРАММА. 9.40 — Для учащихся 2-х классов. Природоведение. Цв. 10.00 — Автоматизированные системы управления. 10.40 — Для учащихся 2-х классов. Природоведение. 11.00 — Немецкий язык. (2-й год обучения). 11.40 — Для учащихся 8-х классов. Литература. 12.10 — Французский язык. Передача 2-я. 12.40 — Для учащихся 8-х классов. Литература. 17.10 — Для учащихся 5-х классов. История. 17.35 — Для учащихся 9-х классов. Литература. 18.15 — Для учащихся школ рабочей и сельской молодежи. Астрономия. 10-й класс. 18.40 — Для студентов-заочников 2-го курса. Теоретическая механика. 19.55 — Для владеющих немецким языком. «Гете».

ЧЕТВЕРТАЯ ПРОГРАММА. 19.10 — Н. Долинина. «Разные люди». Многосерийный телеспектакль. Глава 5-я — «Леонид Волков». 20.25 — «Отдых в выходные дни». 20.40 — Концерт Академического оркестра русских народных инструментов Центрального телевидения и Всесоюзного радио. 21.30 — «Разговаривая со своими ролями». Фильм-концерт.

СУББОТА

6 СЕНТЯБРЯ

ПЕРВАЯ ПРОГРАММА. 9.00 — Новости. 9.30 — «АВВГДейка». Цв. 10.00 — «Авария». Художественный телефильм. 2-я серия. Цв. 11.05 — «Для вас, родители!». 11.35 — Музыкальная программа «Утренняя почта». Народный художник СССР К. Юон. Цв. 12.30 — «Музыкальный календарь». Цв. 13.00 — «Здоровье». 13.30 — «Человек. Земля. Вселенная». Цв. 14.00 — Чемпионат СССР по хоккею. «Динамо» (Москва) — «Спартак». Цв. 16.20 — «В мире животных». Цв. 17.20 — Премьера документального телефильма «Главная улица России». 1-я серия — «Исток». «Экран». Цв. 18.00 — Новости. 18.15 — «Одуванчик». Мультфильм. Цв. 18.35 — «Песня-75». Цв. 19.55 — Чемпионат СССР по футболу. ЦСКА — «Динамо» (Москва). 2-й тайм. Цв. 19.45 — «Впервые на экране ЦТ». Художественный фильм «Незадачливые похитители». 21.00 — «Время». 21.30 — «Сопот-75». Цв.

ВТОРАЯ ПРОГРАММА. 17.10 — «Жирофле-Жирофля». Музыкальный телеспектакль по оперетте Ш. Лекока. Цв. 18.00 — Чемпионат СССР по футболу. ЦСКА — «Динамо» (Москва). 1-й тайм. Цв. 18.45 — «Клуб кинопутешествий». Цв. 19.45 — Концерт мастеров искусств. 20.15 — «Спокойной ночи, малыши!». Цв. 20.30 — Программа документальных телефильмов. Цв. 21.00 — Спортивная программа. 21.40 — Реклама. 21.55 — «Анна на шее». Художественный фильм. 23.15 — Московские новости.

ТРЕТЬЯ ПРОГРАММА. 9.35 — Для учащихся 10-х классов и средних специальных учебных заведений. Астрономия. 10.00 — Автоматизированные системы управления. 10.40 — Для учащихся 10-х классов и средних специальных учебных заведений. Астрономия. Для студентов-заочников. 11.05 — Обзорная лекция по общественно-политическим дисциплинам. 12.20 — Философия. 13.35 — Научный коммунизм.

ЧЕТВЕРТАЯ ПРОГРАММА. 19.20 — Н. Долинина. «Разные люди». Многосерийный телеспектакль. Глава 6-я «Зинаида Багляева». 20.25 — «На улице Неждановой». Цв. 21.30 — Программа научно-популярных фильмов. Цв. 22.10 — «Творчество народов мира». Цв.

ВОСКРЕСЕНЬЕ

7 СЕНТЯБРЯ
Всесоюзный день работников нефтяной и газовой промышленности

ПЕРВАЯ ПРОГРАММА. 9.00 — Новости. 9.30 — «Клуб «Кинопутешествий». Цв. 10.00 — «Служу Советскому Союзу!». 11.00 — Встреча юнкоров телестудии «Орленок» с Героем Социалистического Труда ректором МВТУ имени Баумана И. А. Николаевым. Цв. 12.00 — «Музыкальный киоск». Цв. 12.30 — «Сельский час». 13.30 — «Сегодня Всесоюзный день работников нефтяной и газовой промышленности». 13.45 — «Покорителям недр». Музыкальная программа. 14.30 — Беседа с министром газовой промышленности СССР С. А. Оруджевым. Цв. 14.45 — Чемпионат СССР по хоккею. «Крылья Советов» — ЦСКА. 2-й и 3-й периоды. Цв. 16.15 — «Международная панорама». Цв. 16.45 — Э. Григ. Соната № 3. 17.10 — «Дети Страны Советов». «Я — гражданин Советского Союза». 18.00 — Новости. 18.15 — Программа мультфильмов. Цв. 18.45 — Концерт народной музыки. Цв. 18.55 — «Клуб кинопутешествий». Цв. 19.55 — Телевизионный театр миниатюр «13 стульев». Цв. 21.00 — «Время». 21.30 — «Час Большого симфонического оркестра». Цв.

ВТОРАЯ ПРОГРАММА. 9.15 — Музыкальная программа «Утренняя почта». 9.45 — «Для вас, родители!». 10.15 — Концерт. 10.45 — «Шахматная школа». 11.15 — Концерт участников художественной самодеятельности. 11.45 — «Мы молодые хозяева земли». 12.30 — «Театр юного зрителя». В. Крапивин. «Оруженосец Кашка». Телеспектакль. Цв. 14.00 — Чемпионат СССР по хоккею. «Крылья Советов» — ЦСКА. 1-й период. Цв. 14.45 — Вечер молодежи Москвы, посвященный 40-летию становского движения. Цв. 16.15 — «Поет Л. Бажина». Цв. 16.45 — «Свет и тени». Документальный телефильм. 17.00 — «Один час в Москве». ВДНХ. Цв. 18.00 — «Горизонт». 19.00 — Чемпионат СССР по футболу. «Шахтер» (Донецк) — «Черноморец» (Одесса). В перерыве — «Спокойной ночи, малыши!». Цв. 20.45 — Реклама. 21.00 — «Наука сегодня». 21.30 — «Экран зарубежного фильма». «Судьба клоуна». 22.55 — Московские новости.

ТРЕТЬЯ ПРОГРАММА. 10.05 — Экран — учителю. «Как научить работать с книгой». 10.35 — В помощь учащимся школ рабочей и сельской молодежи. Астрономия. 10-й класс. 11.00 — Экран учебного кино. Цв.

ЧЕТВЕРТАЯ ПРОГРАММА. 18.45 — Н. Долинина. «Разные люди». Многосерийный телеспектакль. Глава 7-я — «10 «А». 19.45 — «Концерт после концерта». Цв. 20.20 — «Рассказы о художниках». Народный художник СССР Аркадий Пластов. Передача 2-я. Цв. 20.50 — Л. Бетховен. Пятый концерт для