Только новости

Рабочие обсуждают спектакль

Очередная встреча между артистами Театра имени Маяковского и рабочими завода автоматических линий имени 50-летия СССР состоялась в красном уголке 6-го цеха завода. Обсуждались два спектакля театра — «Иркутская история» и «Сослуживцы», — которые недавно посмотрели рабочие. О работе над постановками рассказали режиссер спектакля «Иркутская история» С. Пусаков и помощник главного режиссера театра В. Дубровский. Затем были показаны сцены из спектаклей.

И. ЗУТТО.

Совещаются врачи

В Куйбышевском районе состоялась научно-практическая конференция врачей лечебно - профилактических учреждений, посвященная проблемам охраны здоровья подростков.

На конференции с докладами выступили известные специалисты в этой области профессор Л. Антонова, доктора медицинских наук Я. Вайнбаум, А. Аскеров.

Е. ЧИСТЯКОВА.

Крылатые помощники земледельцев

Вчера в Доме культуры ВДНХ СССР на I Всесоюзный слет молодых передовиков сельскохозяйственной авиации собрались победители Всесоюзного соревнования управлений гражданской авиации, комсомольские и профсоюзные активисты.

Перед участниками слета с докладом «Об итогах выполнения плана авиационно-химических работ в сельском хозяйстве и задачах на 1974 год» выступил начальник управления применения авиации в народном хозяйстве В. А. Назаров.

К. ФЕДОРОВ.

На столичных экранах

С понедельника в тридцати двух кинотеатрах столицы начнется демонстрация широкоэкранного художественного фильма «Будни уголовного розыска».

Новая кинолента рассказывает о работниках советской милиции — людях мужественных, смелых, находчивых... В картине заняты актеры Б. Зайденберг, Н. Лебедев, П. Кормунин, В. Нечипоренко, Е. Крупенникова, М. Водяной, В. Мирошниченко.

Г. СТЕПАНОВ.

УДАРНОМУ ГОДУ — УДАРНЫЙ ФИНИШ

«СТАРТ» ГОТОВИТСЯ К СТАРТУ

«СТАРТ». Это короткое слово в последние годы стало в «Мосгортранспроекте» самым популярным. Его постоянно произносят в отделах, упоминают на совещаниях и собраниях. Почему? Дело в том, что так сокращенно называется одна из важнейших работ проектировщиков — система телеавтоматического регулирования транспортом.

Задачу, поставленную перед коллективом «Мосгортранспроекта», можно сформулировать коротко: уличным движением в столице должны управлять приборы и электровычислительные машины. Участие человека сводится к минимуму. Светофоры, дорожные знаки и указатели переводятся на автоматическое управление. Сбор и обработку статистической информации о движении транспорта ведут ЭВМ. В распоряжение диспетчера предоставляется замкнутая система (с видеозаписью) телевизионного обзора крупнейших транспортных узлов города. Комплекс «СТАРТ» управляется с единого пульта.

Но все это в будущем. А пока «Мосгортранспроект» подготовил техническую документацию, необходимую для начала строительства в 1974 году первой очереди системы. Кстати, это предусматривалось социалистическими обязательствами. Большинство их пунктов тоже выполнено. Четвертый год пятилетки коллектив встречает с большими успехами.

Досрочно выпущена техническая документация для строительства восьми крупных объектов. Среди них троллейбусный парк в Электролитном проезде, очистные сооружения Московского троллейбусного ремонтного завода, тяговая подстанция, троллейбусные линии на Марксистской улице и Пролетарском проспекте (Бирюлево—Загорье). В 1973 году более чем на два процента повысилась производительность труда проектировщиков.

Успехи «Мосгортранспроекта» объясняются серьезной идейно-политической работой, хорошо организованным социалистическим соревнованием и прогрессивной организацией труда. Каждый третий работник здесь носит почетное звание ударника коммунистического труда. Такого же высокого отличия удостоен отдел электроснабжения и электрооборудования.

Показателем дееспособности коллектива в какой-то мере может служить и тот факт, что из 190 его членов 60 работают в «Мосгортранспроекте» по десять и более лет. Ветераны, естественно, задают тон. Прекрасно работают главный специалист С. М. Баженова, награжденная орденом Трудового Красного Знамени, старший инженер Л. М. Адуевская, начальники отделов В. М. Мозжухин и А. Л. Балтер, светокопировщица Л. И. Исаева, заведующая бюро оформления А. Н. Сазонова, главный специалист Д. М. Машков.

И еще одна черта, характеризующая коллектив. Пятеро сотрудников «Мосгортранспроекта» получили ученые степени кандидатов наук. К защите диссертаций готовятся еще восемь. Люди растут благодаря серьезной постановке научной работы, являющейся одним из важнейших разделов деятельности организации. Проектировщики имеют на своем счету десять авторских свидетельств на изобретения и около 100 печатных трудов.

Именно этот «задел» позволяет им выполнять проекты на высоком уровне.

Вот уже четверть века эта организация проектирует все столичные предприятия и линии пассажирского транспорта. В общей сложности по ее чертежам построено 500 километров контактных линий, сооружено и реконструировано около 100 километров трамвайных путей.

Строительство тяговых подстанций во всех городах страны фактически ведется по ее проектам. Столь же широко распространены «московские» павильоны для пассажиров, светофоры, остановки безопасности, освещаемые дорожные знаки и многое другое. К этому перечню надо добавить несколько предприятий транспорта, построенных по замыслам проектировщиков (например, 1-й, 10-й, 11-й, 12-й автобусные парки, 5-й троллейбусный).

Каковы планы проектировщиков на финише ударного года? На этот вопрос нам ответил главный инженер «Мосгортранспроекта» кандидат технических наук Б. Г. Хорович.

— Работы непочатый край, — сказал он. — Мы в пятилетке намереваемся закончить проектирование и внедрение системы «СТАРТ». В следующем году нас ждет ответственное задание — разработка крупнейшего в Москве автобусного парка. Это современное предприятие, которое расположится в Чертанове, будет оснащено по последнему слову техники. Все производственные процессы предполагается автоматизировать и механизировать, в том числе контроль за выпуском автобусов, регулирование вентиляции, освещения. Будет также автоматизировано складское хозяйство. Широкое применение получит промышленное телевидение и электронно-вычислительная техника. Этот парк во многом будет отвечать требованиям, предъявляемым к транспортным предприятиям будущего.

Интересна еще одна новинка — подземная тяговая подстанция, над проектом которой мы уже работаем. Она тоже символизирует перспективное направление в строительстве подобных сооружений.

Коллектив «Мосгортранспроекта» сознает высокую ответственность за выполнение большой задачи, поставленной XXIV съездом партии, — превратить Москву в образцовый коммунистический город. К этому и направлены все усилия проектировщиков.

С. ВОЛКОВ.

СПОРТ ● СПОРТ ● СПОРТ ● СПОРТ ● СПОРТ ● СПОРТ ● СПОРТ ● СПОРТ ● СПОРТ ● СПОРТ ● СПОРТ ● СПОРТ ● СПОРТ

ШАХМАТЫ

Под редакцией заслуженного тренера РСФСР, мастера спорта Вин. ЛЮБЛИНСКОГО

ОБОШЛИ ГРОССМЕЙСТЕРОВ

В минувшие две недели москвичи — любители шахмат с интересом следили за полуфинальными и финальным матчами на Кубок Советского Союза среди мужчин. В заключительном единоборстве скрестили шахматные «клинки» талантливые мастера львовянин Олег Романишин и новосибирец Геннадий Тимощенко. На пути к финалу они одержали ряд убедительных побед, оставив «за бортом» состязания таких опытнейших шахматистов, как А. Гипслис, Э. Гуфельд, Д. Бронштейн и еще более 50 соперников. Как мы уже сообщили во вчерашнем номере газеты, почетный трофей завоевал О. Романишин.

Чтобы познакомить читателей газеты с нешаблонным шахматным творчеством обоих финалистов, приводим весьма содержательные, запоминающиеся концовки партий, сыгранных ими на более ранних этапах этого розыгрыша кубка страны.

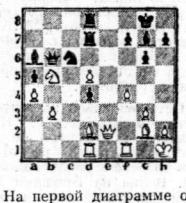

На первой диаграмме отображено положение фигур, к которому пришел после 27-го хода белых поединок О. Романишина (он играл черными) с киевлянином Л. Зайдом. Черные смело пожертвовали качество (ладью за слона), но противник отклонил «данайский дар», потому что в случае принятия жертвы давление О. Романишина по диагонали «a8—h1» становилось чрезвычайно опасным.

27. ...Ld7 : d5! **28.** Ld1—c1 Ca6—b7! **29.** Фe2—c4 Cg7—f8! **30.** Фc4—d3.

Увы, черные ладьи были неуязвимы из-за потери белого ферзя.

30. ...Ld5—d7 **31.** Лf1—e1 Cf8—b4 **32.** Лc1—c4 Cb4 : d2 **33.** Фd3 : d2 d4—d3!

Далеко продвинутая центральная проходная пешка явится важным козырем в достижении победы.

34. Лc4—e4 Кc6—b4 **35.** Лe4—e8+ Лd8 : e8 **36.** Лe1 : e8+ Крg8—g7 **37.** Фd2—c3+ f7—f6 **38.** Фc3—d2 Cb7 : g2+ **39.** Крh1 : g2 Фb6—c6+ **40.** Крg2—f2 Фc6—h1!

Как видите, Л. Зайд не зря опасался использования черными этой господствующей в данном случае магистрали. Вторжение ферзя в неприятельский тыл форсировано решает исход сражения. Попытки белых организовать контригру легко парируются, ибо черный король быстро находит безопасное пристанище.

41. Фd2—e3 Фh1 : h2+ **42.** Крf2—f3 Фh2—h1+ **43.** Крf3—f2 d3—d2! **44.** Лe8—e7+ Лd7 : e7 **45.** Фe3 : e7+ Крg7—h6 **46.** Фe7—f8+ Крh6—h5 **47.** Фf8—c5+ Крh5—g4, и белые капитулировали.



На второй диаграмме перед вами позиция, возникшая после 21-го хода белых в партии Г. Тимощенко с ленинградцем А. Лукиным. Игравший черными новосибирский мастер отвоевывает ранее пожертвованную пешку и умело пресекает попытки соперника перехватить инициативу.

21. ...Ke7 : d5! **22.** Ла1—a7 Кd5—c7 **23.** Лf1—a1 Кc7 : b5 **24.** c4 : b5 Фd8—f6!

Искусно обходя «подводный камень»: вариант 24. ...Л : b5? 25. Л : g7+! Кр : g7 26. Ла7+ резко менял картину борьбы в пользу А. Лукина. И следующий маневр черных, препятствующий активизации обеих белых ладей на предпоследней горизонтали, весьма точен.

25. Ла7—c7 Лb8—c8! **26.** Ла1—a7 Лc8 : c7 **27.** Ла7 : c7 Фf6 : b2 **28.** Фh5—e2 d6—d5 **29.** h2—h3 Крg8—h8!

Планируя вскрытие подступов к белому королю, Г. Тимощенко готовит операцию своей ладьи по важной здесь вертикали «g».

30. Фe2—h5 f4—f3! **31.** Кc2—e3 Фb2—a1+ **32.** Ке3—f1 f3 : g2 **33.** Крg1 : g2 f5—f4 **34.** Фh5—g4 f4—f3+ **35.** Крg2—g1 Лf8—g8!

Ресурсы защиты исчерпаны, белым остается поставить элементарную ловушку...

36. Лc7—c8 Cg7—f8, и белые сдались.

ПОДУМАЙТЕ И РЕШИТЕ

Белые: Крh6, Фg8, Лf4, Ca7, Ke4, Кf7, пп. b2, c2, c3, d5, f5.

Черные: Крc4, Лb6, Ca5, Kb7, пп. c6, e3, h3.

Эта остроумная задача на мат в три хода югославского шахматного композитора М. Вукчевича была отмечена наградой на одном из международных конкурсов.

ОТВЕТ

Краткое решение шахматного этюда, опубликованного в газете 11 декабря, таково: **1.** Крh1—g2! Крb8—c7 **2.** Крg2—f3 Крc7—d7 **3.** Крf3—f4! Крd7—e6 **4.** Крf4—e4 b7—b6 **5.** Крe4—d4 d6—d5 **6.** Крe4—e3! Крe6—e5 **7.** Крe3—d3 d5—d4. **8.** Крd3—c4! Крe5—e4, пат.

КОРОТКО

● **ФУТБОЛ. Ответные матчи одной восьмой финала розыгрыша Кубка УЕФА оказались неудачными для обеих наших футбольных команд. Тбилисские динамовцы, сыгравшие на своем поле с сильной английской командой «Тоттенхэм» — 1 : 1, в гостях уступили — 1 : 5. Серебряные призеры чемпионата СССР динамовцы Киева, у себя выигравшие (2 : 0) матч с командой «Штутгарт» (ФРГ), в чужих стенах проиграли — 0 : 3.**

Футболисты сборной клубов СССР сыграли вничью — 0 : 0 с бразильской командой «Вила нова».

● **ГАНДБОЛ. На чемпионате мира по ручному мячу в Югославии женская сборная СССР сыграла в Загребе вничью в первом полуфинальном матче — с командой Дании — 10 : 10.**

● **ХОККЕЙ. Встреча второй хоккейной сборной СССР в канадском городе Су-Сент-Мари (провинция Онтарио) с командой «Грейхаундз» закончилась очередной победой наших хоккеистов — 11 : 1. Три шайбы провел Лобанов.**

Последнюю репетицию перед турниром на приз газеты «Известия» провели 13 декабря хоккеисты сборной СССР. В Московском дворце спорта ЦСКА чемпионы мира и Европы победили воскресенский «Химик» — 8 : 2 (2 : 0, 1 : 1, 5 : 1).

● **ФИГУРНОЕ КАТАНИЕ. Владимир Ковалев стал победителем турнира «Московские коньки».**

Второе место занял канадец Рональд Шейвер. Третье — ленинградец Игорь Бобрин.

(ТАСС).



Золотые медали в спортивных танцах на льду в турнире «Московские коньки» завоевали Наталья Линичук и Геннадий Карпоносов, серебряные награды достались Ирине Моисеевой и Андрею Миненкову, бронзовые получили Светлана Алексеева и Александр Бойчук.

НА СНИМКЕ: Наталья ЛИНИЧУК и Геннадий КАРПОНОСОВ.

Фото Д. Юшина.

ГОЛУБОЙ ЭКРАН

с 17 по 23 декабря

ПОНЕДЕЛЬНИК, 17 ДЕКАБРЯ

ПЕРВАЯ ПРОГРАММА. 16.25 — Учебная передача по литературе. 17.00 — «Очерки истории нашей Родины». 17.30 — Для школьников. «Костер». 18.10 — «Страна рапортует Ивановская область». 19.00 — Эстрадный концерт. 19.20 — «Что такое маоизм». 19.50 — Цв. Телефильм «Быть человеком». 1-я серия. 21.00 — «Время». 21.30 — Цв. «Быть человеком». 2-я серия. 22.40 — Спортивный дневник.

ВТОРАЯ ПРОГРАММА. 15.55 — Цв. Хоккей. Сборная Швеции — сборная Финляндии. 18.15 — «Здоровье». 18.45 — Цв. «Певучие родники». Документальный фильм. 19.00 — «Москва». 19.25 — Цв. Хоккей. Сборная СССР — сборная Польши. 21.40 — Цв. И. Дарваш. «Пропасть». Телеспектакль. 23.05 — Московские новости.

ТРЕТЬЯ ПРОГРАММА. 17.25 — Для учащихся 10-х классов и средних специальных учебных заведений. Литература. 18.10 — Для учащихся школ рабочей молодежи. Общая биология. 18.40 — Для студентов-заочников. Научный коммунизм. 19.35 — Физика. III курс. 20.50 — Для поступающих в вузы. Физика. Немецкий язык.

ЧЕТВЕРТАЯ ПРОГРАММА. 19.50 — Оперетта Ж. Оффенбаха «Званый ужин с итальянцами». 20.50 — Документальные фильмы «Доктор Пуртюи». «Жизнь — поиск», «След души». 21.45 — Концерт.

ВТОРНИК, 18 ДЕКАБРЯ

ПЕРВАЯ ПРОГРАММА. 9.45 — «Лето урожайного года». 10.15 — Цв. «Быть человеком». Телефильм. 1-я серия. 16.15 — Ко Дню энергетика. 16.45 — «Русская речь». 17.30 — Цв. «Приходи, сказка!». 18.10 — «Подвиг». 18.40 — Цв. «Наши соседи». 19.25 — «Суд товарищей». Репортаж с московского завода «Манометр». 19.50 — Концерт. 21.00 — «Время». 21.30 — Цв. Телефильм «Л. Бетховен — Четвертая симфония».

ВТОРАЯ ПРОГРАММА. 18.00 — «Квинта «А» выходит в поиск». 18.30 — Концерт. 19.00 — «Москва». 19.25 — Цв. Хоккей. Сборная Польши — сборная ЧССР. 21.40 — Цв. «Самые красивые корабли». Телефильм. 1-я серия. 22.55 — Московские новости.

ТРЕТЬЯ ПРОГРАММА. 9.35 и 10.40 — Для учащихся 4-х классов. История. 10.00 — Для поступающих в вузы. Математика. 11.10 — «Полимеры служат человеку». 11.45 и 12.40 — Для учащихся 5-х классов. География. 12.10 — Научно-популярные кинофильмы: «Тайны прозрачных глубин», «Розовая шейка». 13.10 — Для системы повышения квалификации специалистов народного хозяйства. «Вопросы технического обеспечения АСУ». 14.00— Основные вопросы советского трудового законодательства. 14.45 — Для учащихся 6—8-х классов. География. 18.00 — Экран учителю. «Сущность процесса усвоения знаний» (передача 1-я). 18.40 — Для студентов-заочников. Теоретическая механика. II курс. 20.00 — Высшая математика. I курс. 21.15 — Французский язык.

ЧЕТВЕРТАЯ ПРОГРАММА. 19.35 — Цв. «Клуб кинопутешествий». 20.30— «От 14 до 18». 21.00—Цв. Всероссийский конкурс артистов эстрады.

СРЕДА, 19 ДЕКАБРЯ

ПЕРВАЯ ПРОГРАММА. 9.45 — «Запорожская новь». 10.05 — Цв. «Быть человеком». Телефильм. 2-я серия. 15.25 — «Слово об учителе». 15.55 — Цв. Хоккей. Сборная ЧССР — сборная Швеции. 16.15 — «Москва и москвичи». 18.45 — «Страницы творчества писателя Сергея Залыгина». 19.25 — Цв. Хоккей. Сборная Финляндии — сборная СССР. 21.00 — «Время». 21.30 — Цв. Продолжение трансляции хоккея. 22.00 — «Поет Изабель Обре».

ВТОРАЯ ПРОГРАММА. 18.00 — «Парус». 18.30 — «Мамина школа». 19.00 — «Москва». 19.30 — Цв. «Молодежь планеты». 20.15 — «Спокойной ночи, малыши!». «Как Макарон и Амлет не могли уснуть». 20.30 — «Подмосковье». 21.00 — Цв. Концерт. 21.30 — Цв. «Самые красивые корабли». Телефильм. 2-я серия. 22.35 — Московские новости.

ТРЕТЬЯ ПРОГРАММА. 9.30 и 10.35 — Для учащихся 10-х классов и средних специальных учебных заведений. Общая биология. 10.00 — «Секунда и технический прогресс». 11.05 — Для поступающих в вузы. Русский язык. 12.10 — Для поступающих в вузы. Физика. 11.45 и 12.40 — Для учащихся 9-х классов и средних специальных учебных заведений. Физика. 13.10 — «Сатира Маяковского». 13.30 — «Основы советского законодательства». 16.35 — Экран — врачу. 18.00 — Для учащихся 8-х классов. Литература. 18.40 — Для студентов-заочников. История КПСС. 19.35 — Высшая математика. II курс. 20.50 — Для поступающих в вузы. Математика.

ЧЕТВЕРТАЯ ПРОГРАММА. 19.30 — «Первый учитель». Художественный фильм. 21.00 — Цв. Всероссийский конкурс артистов эстрады. 2-е отделение.

ЧЕТВЕРГ, 20 ДЕКАБРЯ

ПЕРВАЯ ПРОГРАММА. 16.30 — «Ваш сад». 17.00 — «Музей Тропинина». 17.25 — 40 лет издательству «Детская литература». 18.10 — «Играй, мой баян». 18.40 — «Борьба КПСС и Советского государства за создание прочной системы безопасности и сотрудничества в Европе». 19.10 — Кинокомедия «Светлый путь». 21.00 — «Время». 21.30 — Цв. «Веселой песней, словом острым».

ВТОРАЯ ПРОГРАММА. 18.00 — «Сказки Мишки-Ушастика». 18.30 — Цв. «Золото». Телефильм. 19.00 — «Москва». 19.30 — Цв. «Камерные вечера». 20.15 — «Спокойной ночи, малыши!». «Лисонька-лиса». 20.30— Документальные фильмы: «Реальная ценность», «Главное направление». 21.05 — Концерт мастеров зарубежной эстрады. 21.30 — «Последний перевал». Художественный фильм. 22.55 — Московские новости.

ТРЕТЬЯ ПРОГРАММА. 9.35 и 10.40 — Для учащихся 8-х классов. «Анатомия, физиология и гигиена человека». 10.00 — Для поступающих в вузы. Математика. 11.10 — «Охрана природы — дело всенародное». 11.45 и 12.40 — Для учащихся 8-х классов. Физика. 12.10 — «Окраины Родины. Камчатка». 13.10—Для системы повышения квалификации специалистов народного хозяйства. «Вопросы технического обеспечения АСУ». 14.00— Основные вопросы советского трудового законодательства. 18.40 — Для студентов-заочников. Высшая математика. III курс. 20.00 — Начертательная геометрия. 21.15 — «Английский язык для вас».

ЧЕТВЕРТАЯ ПРОГРАММА. 19.35 — Документальные фильмы: «Старая степь». «Уральский мастеровой», «Дальнее плавание». 20.30 — Репортаж с вечера передовиков производства Московского ордена Ленина объединения «Красный богатырь». 21.30 — Цв. «Артлото».

ПЯТНИЦА, 21 ДЕКАБРЯ

ПЕРВАЯ ПРОГРАММА. 15.30 — Программа Омской студии телевидения. 16.15 — «Объектив». 16.45 — «Класс начинающих шахматистов». 17.15 — Книги о детстве и юности М. Ю. Лермонтова. 17.45 — «На стройках пятилетки». 18.10 — Концерт. 19.00 — «Мир социализма». 19.25 — Цв. Хоккей. Сборная СССР — сборная ЧССР. 22.15 — Цв. Концерт. Передача из ГДР.

ВТОРАЯ ПРОГРАММА. 18.30 — Цв. «Загадки и отгадки». 19.00 — «Москва». 19.30 — Концерт молодых исполнителей. 20.15 — «Спокойной ночи, малыши!». «Сказка про муху». 20.30 — «Земледелец». 21.15 — «Отдых в выходные дни». 21.30 — «Жажда». Художественный фильм. 22.45 — Баскетбол. «Строитель» (Киев) — «Жальгирис» (Каунас). По окончании — Московские новости.

ЧЕТВЕРТАЯ ПРОГРАММА 19.05 — Музыкальная программа «По письмам зрителей». 19.30 — «Повесть о латышском стрелке». Художественный фильм. 20.50 — «Музыкальный календарь». 21.35 — Концерт ансамбля «Италмас».

СУББОТА, 22 ДЕКАБРЯ
День энергетика

ПЕРВАЯ ПРОГРАММА. 9.05 — Цв. «Гимнастика для всех». 9.30 — Цв. «В кукольном магазине». «Добрый снеговик». 10.00 — «Рассказы о русских художниках». «Валентин Серов». Передача 1-я. 10.30 — Беседа с министром энергетики и электрификации СССР П. С. Непорожним. 10.45 — Концерт по заявкам энергетиков. 11.30 — «Театр и дети». 12.00 — Цв. Концерт. 12.30 — «Литературные встречи». «Пабло Неруда». 13.15 — «Киноленты прошлых лет». «Джальма». 14.15 — «От 14 до 18». 15.15 — «Здоровье». 15.45 — «Музыка сегодня». 16.30 — Цв. «Больше хороших товаров». 17.00 — «Очевидное — невероятное». 18.10 — Цв. Мультфильмы: «Приключения с подарком», «В Стране невыученных уроков». 18.40 — «На арене цирка». 19.25 — Концерт. 19.50 — Премьера телеспектакля. Н. Долинина. «Разные люди». Глава 1-я — «Владимир Родионов». 21.00 — «Время». 21.30 — Цв. Телефильм «Встреча друзей». 22.30 — Кубок СССР по плаванию.

ВТОРАЯ ПРОГРАММА. 14.35 — «Класс начинающих шахматистов». 15.05 — П. И. Чайковский — Квартет № 2». Фильм-концерт. 15.45 — Фильм — детям. «Юность поэта». 17.00 — Для школьников. «Один за всех, все за одного». 18.00 — Телефильмы: «Марыйская ТРЭС». «Капчагай». «Чирюй на все времена». 19.00 — «Литературные беседы». 19.45 — Цв. Концерт народного хора Дворца культуры имени Горького г. Москвы. 20.15 — «Спокойной ночи, малыши!». «Тетя Валя рассказывает...». 20.30 — Реклама. 20.40 — «Справочное бюро». 21.00 — Цв. Поет А. Александрович. 21.30 — А. Н. Островский. «Не все коту масленица». Телеспектакль. 22.50 — Московские новости.

ВОСКРЕСЕНЬЕ, 23 ДЕКАБРЯ

ПЕРВАЯ ПРОГРАММА. 9.05 — «На зарядку становись!». 9.30 — Цв. «Будильник». 10.00 — «Служу Советскому Союзу!». 11.00 — Для школьников. «Ребята с нашего двора». История 7-я. 11.45 — «Зарубежные гости Москвы». 12.00 — «Музыкальный киоск». 12.30 — «Сельский час». 13.30 — Цв. «Экранизация литературных произведений». «Белые ночи». 15.05 — «Слово о музыке». Ведет передачу композитор А. Пахмутова. 16.00 — «Международная панорама». 16.30 — Цв. Телефильм «Как сердцу высказать себя?». 17.30 — Мультфильмы: «Золодув», «Кот в сапогах». 18.10 — Цв. Концерт по заявкам. 18.40 — «Клуб кинопутешествий». 19.45 — Телеспектакль. Н. Долинина. «Разные люди». Глава 2-я — «Николай Седых». 21.00 — «Время». 21.30 — Цв. Выступает оркестр русских народных инструментов Всесоюзного радио и телевидения. 22.30 — Кубок СССР по плаванию.

ВТОРАЯ ПРОГРАММА. 15.50 — Цв. «Косолапый друг». Художественный фильм. 17.15 — Цв. Концерт участников художественной самодеятельности Москвы и Московской области. 17.45 — «Человек и закон». 18.15 — «Поэзия». 18.30 — Реклама. 18.45 — Концерт артистов Московского театра оперетты. 19.15 — «Горизонт». 20.15 — «Спокойной ночи, малыши!». «Как Муравьишко дело себе искал». 20.30 — Цв. «В мире животных». 21.30 — «Тарас Шевченко». Художественный фильм. 23.20 — Московские новости.

ЧЕТВЕРТАЯ ПРОГРАММА. 18.05 — Телефильмы: «Фотография на память». «Наш дом». «Огни Ингури». 19.00 — Телефильм «Зареченские женихи». 19.35 — Эстрадный концерт.

ГОВОРИТ И ПОКАЗЫВАЕТ МОСКВА — ТЕАТРАЛЬНАЯ АФИША — РЕПЕРТУАР КИНОТЕАТРОВ — КАКАЯ БУДЕТ ПОГОДА

ТЕЛЕВИДЕНИЕ

14 ДЕКАБРЯ

ПЕРВАЯ ПРОГРАММА. 9.45 — «Семнадцать мгновений весны». 11-я и 12-я серии. 12.00 — Для школьников. Концерт. 12.30 — «Шахматная школа». 13.00 — Цв. «На арене цирка». 13.45—Программа Читинской студии телевидения. 15.50 — Программа документальных фильмов. 16.30—Учебная передача по истории. 17.00—Цв. «В каждом рисунке солнце». 17.30 — «Поиск». 18.10 — Концерт. 18.40 — Встреча юнкоров телестудии «Орленок» с Героем Советского Союза, заслуженным летчиком-испытателем А. П. Якимовым. 19.40 — Цв. «Молодые голоса». Конкурс исполнителей советской песни. 21.00 — «Время». 21.30 — Цв. «Московские коньки».

ВТОРАЯ ПРОГРАММА. 18.20 — Программа передач. 18.25 — Программа телевизионных документальных фильмов: «Сестры Петровы» (Свердловск), «Поиск» (Симферополь), «Агроном Анастасия Соныгина» (Куйбышев). 19.10 — «Москва». Информационная программа. 19.40 — Цв. Играет лауреат международных конкурсов Н. Гаврилова. 20.15—«Спокойной ночи, малыши!». 20.30 — «Часовых дел мастер». Телеочерк. 20.45 — «Отдых в выходные дни». 21.00— Цв. Концерт. 21.30 — «Засада». Художественный фильм. 23.00 — Московские новости.

ТРЕТЬЯ ПРОГРАММА. 9.40, 10.40, 14.45 — Для учащихся 3-х классов. Природоведение. 10.05 — «Для вас, родители!» 11.05 — Для поступающих в вузы. Физика. 11.35 и 12.35 — Для учащихся 8-х классов. Литература. 12.10 — Научно-популярный кинофильм «Деловая игра». 13.10 — «Системы управления технологическими процессами». 14.00 Основные вопросы советского трудового законодательства. 18.15 — Для учащихся школ рабочей молодежи. Физика. 9-й класс. 18.40 — Для студентов-заочников. Физика. II курс. 20.00 — Общая химия. I курс. 21.15 — Немецкий язык.

ЧЕТВЕРТАЯ ПРОГРАММА. 19.10 — Цв. «Пиковая дама». Фильм-опера. 20.50 — Кинопрограмма Центральной студии документальных фильмов. 21.30 — Цв. «Тринадцать стульев».

РАДИО

14 ДЕКАБРЯ

ПЕРВАЯ ПРОГРАММА. «Последние известия» — 6.00, 8.00, 10.00, 12.00, 15.00, 19.00, 22.00, 23.50.

9.15 — «По вашим письмам». Литературная передача. 10.05 — Радио — малышам. Стихи и сказки Я. Акима. 10.35 — В. Привальский. «Принцесса математики». 11.10 — Мелодии народов социалистических стран. 11.30 — «Рабочая радиогазета». 12.15 — «В рабочий полдень». 12.45— Говорят депутаты Верховного Совета СССР. 13.00 — «Композитор Н. Метнер». 14.30 — Музыка А. Цфасмана. 15.15 — Музыкальная передача. 15.45 — «Магистраль дружбы». 16.15 — Радио—для урока. История. «Жанна д'Арк» (6-й класс). 16.45—Русский язык. «Как найти корень слова» (4-й класс). 17.00 — «Юность». 18.00 — Д. Шостакович. Оратория «Песнь о лесах». 18.40 — На вопросы радиослушателей отвечает писатель Е. Добровольский. 19.30 — «Радиотеатр». И. Остриков. «Убей волка». 20.20 — Поют народные хоры. 20.50 — Международный дневник. 21.00 — «Доре-ми-фа-соль». 22.30 — Певец М. Рейзен. 23.05 — «Юность».

МОСКОВСКАЯ ГОРОДСКАЯ СЕТЬ. 6.35 — «Управление качеством» — корреспонденция. 8.25 — «Город и театр» — выступление начальника Главного управления культуры, исполкома Моссовета В. В. Покаржевского. 11.10 — По страницам московских городских газет. 18.00 — **Программа «Москва и москвичи».**

ТЕАТРЫ

КРЕМЛЕВСКИЙ ДВОРЕЦ СЪЕЗДОВ. 14/XII **Дон Карлос.** 15/XII днем **Дон Кихот**, веч. **Севильский цирюльник.**

БОЛЬШОЙ ТЕАТР СОЮЗА ССР. 14/XII **Лебединое озеро.** 15/XII **Борис Годунов.**

МХАТ СССР имени М. ГОРЬКОГО. Основная сцена. 14/XII **Валентин и Валентина.** 15/XII **Сталевары.**

НОВОЕ ЗДАНИЕ МХАТа (Тверской бул., 24). 14/XII **Дни Турбиных.** 15/XII **Кола Брюньон.**

ФИЛИАЛ МХАТа СССР имени М. ГОРЬКОГО. 14/XII премьера **Долги наши.** 15/XII премьера **Соло для часов с боем.**

МАЛЫЙ ТЕАТР СОЮЗА СС. 14/XII **Царь Федор Иоаннович.** 15/XII **Достигаев и другие.**

ФИЛИАЛ МАЛОГО ТЕАТРА СОЮЗА ССР. 14/XII **Бешеные деньги.** 15/XII **Инженер.**

АКАД. ТЕАТР имени Евг. ВАХТАНГОВА. 14/XII **Дети солнца.** 15/XII днем **Миллионерша**, веч. **Конармия.**

ГОС. АКАД. ТЕАТР имени МОССОВЕТА. 14/XII **Дальше — тишина.** 15/XII днем **Глазами клоуна**, веч. **Василий Теркин.**

МОСК. АКАД. МУЗЫКАЛЬНЫЙ ТЕАТР имени К. С. СТАНИСЛАВСКОГО и Вл. И. НЕМИРОВИЧА-ДАНЧЕНКО. 14/XII **Иоланта, Франческа да Римини.** 15/XII **Кола Брюньон.**

МОСК. АКАД. ТЕАТР имени Вл. МАЯКОВСКОГО. 14/XII **Аристократы.** 15/XII днем **Аристократы**, веч. **Дети Ванюшина.**

ЦЕНТРАЛЬНЫЙ ТЕАТР СОВЕТСКОЙ АРМИИ. Большой зал. 14/XII **Учитель танцев.** 15/XII днем **Неизвестный солдат**, веч. **Надежда Милованова.** Малый зал. 14/XII **Дядя Ваня.** Билеты со штампом **«Ночью без звезд»** действительны. 15/XII днем **А зори здесь тихие...**, веч. **Птицы нашей молодости.**

МОСК. ТЕАТР имени ЛЕНИНСКОГО КОМСОМОЛА. 14/XII **Прощай, оружие!** 15/XII **В день свадьбы** (300-й спектакль).

КИНО

«КУРСОМ ДРУЖБЫ И СОТРУДНИЧЕСТВА» — **Октябрь, Россия, Метрополь.**

«ВО ИМЯ МИРА НА ЗЕМЛЕ» (ВИЗИТ Л. И. БРЕЖНЕВА В БОЛГАРИЮ) — **Спорт, Ереван.**

«ВИЗИТ А. Н. КОСЫГИНА В ЮГОСЛАВИЮ» — **Октябрь, Россия, Эра, Спорт.**

«ЧЕЛОВЕК ВРЕМЯ БОРЬБЫ. ВРЕМЯ ТРЕВОГ» — **Октябрь, Россия.**

«ПОВЕСТЬ О ПЕРВОЙ ВЕСНЕ» — **Эра, Наука и знание.**

«МОСКВА» (кинообозрение №№ 8, 9) — **Октябрь, Россия.**

«МИХАИЛ ЦАРЕВ» — **Факел.**

«ДИКАЯ ЖИЗНЬ ГОНДВАНЫ» — **Россия, Факел, Наука и знание.**

«КОМУ ОН НУЖЕН, ЭТОТ ВАСЬКА?» — **Россия, Спорт, Ереван, Наука и знание.**

«В БАЛЕТНОЙ ШКОЛЕ» — **Россия, Факел, Наука и знание.**

«ВИЗИТ ВЕЖЛИВОСТИ» (2 серии) — **Октябрь, Россия.**

«РИНГ» — **Восход, Динамо, Зарядье, Комсомолец, Метрополь, Метеор, Первомайский, Планета, Победа, Рекорд, Свобода, Севастополь, Спорт, Электрон.**

«ПЛОХОЙ ХОРОШИЙ ЧЕЛОВЕК» — **Восток, Киев, Красная Пресня, Победа, Слава, Старт, Темп.**

«ВЫСОКОЕ ЗВАНИЕ» (Фильм 1-й «Я — ШАПОВАЛОВ Т. П.») — **Ашхабад, Енисей, Зарядье, Комсомолец, Метрополь, Луч, Минск, Очаково, Патриот, Первомайский, Пламя, Рекорд, Спорт, Старт.**

«БУДНИ УГОЛОВНОГО РОЗЫСКА» — **Балтика, Варшава, Горизонт, Ереван, Зарядье, Космос, Патриот, Полярный, Форум.**

«МАЧЕХА» — **Октябрь, Метрополь.**

«КОМАНДИР СЧАСТЛИВОЙ «ЩУКИ» — **Весна.**

ПОГОДА

Вчера в 15 часов в Москве температура была минус 2 градуса, давление 740 мм, влажность 70 процентов. Сегодня днем давление будет падать, влажность увеличится.

Ожидается облачная погода с прояснениями, небольшой мокрый снег местами гололед, ветер южный и юго-западный, 5—9 (порывы до 14) метров в секунду. Температура плюс 1 — минус 1.

В последующие двое суток ожидаются временами осадки, преимущественно в виде снега, метель. Ветер юго-западный и западный, 7—12 метров в секунду, порывы до 15 метров в секунду. Температура 15 декабря ночью минус 2—6, днем плюс 1 — минус 3, 16 декабря ночью минус 4—8, днем минус 1—5 градусов.

14 декабря самая высокая температура (плюс 3,4 градуса) была в 1915 году, самая низкая (минус 28,1 градуса) — в 1907 году.

Частое смещение циклонов на районы Подмосковья с Атлантического океана и с районов Средиземного моря обусловило запас снежного покрова, значительно превышающий (до 2,5 раза) норму для этого периода. Сейчас высота снежного покрова соответствует январской. Так, на 13 декабря высота снежного покрова в Истре и Ленино-Дачном — 26 сантиметров, Дмитр