Европейска титла за българските състезателки от ансамбловото съчетание

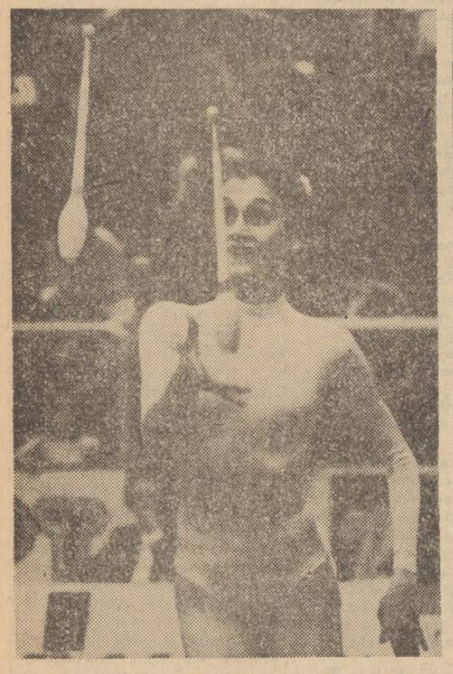

Диляна Георгиева със златен медал на бухалки и лента

Златен медал за Лили Игнатова на обръч

ПОБЕДНИЯТ ПЪТ ПРОДЪЛЖАВА

(Продължение от стр. 1)

ли Игнатова в играта с отделните уреди.

Силно, знаменито поколение гимнастички! Те са първи в неофициалното класиране по медали и в австрийската столица. Триумфът им през втория ден на европейското първенство бе пълен и неоспорим! В шампионата с уредите, съгласно правилника, от отделна стра на можеха да участват не повече от две гимнастички. Анелия Раленкова бе извоювала правото да излиза четири пъти на подиума, а Диляна Георгиева и Лили Игнатова — по два. Спорът им със съветските състезателки Белоглазова и Куткайте завърши с убедителна победа — златните отличия за деня са шест срещу едно. Като се прибави и успехът на нашия отбор в ансамблovото съчетание, радостта нараства още повече.

Вероятно това бе последното участие на Анелия Раленкова в официално първенство. Ако наистина е така, жалко! Художествената гимнастика ще се раздели с една от най-сияйните си звезди, оставила незаличима следа в българския спорт. За играта ѝ, позната доста добре и зад пределите на родината, вече е казано почти всичко. Малко неща могат да бъдат добавени. Особено показателни са два примера за дръзкия и непримирим характер на нашата прославена състезателка. На световното първенство в Мюнхен бе дебютантка и едва ли някой се е надявал тогава да стори чудеса... Изненадващо за околните, Анелия Раленкова превъзмогна очакваното в подобни случаи смущение, изпревари всички съпернички и завърши победоносно. На следващата година, закалена и укрепнала, натрупала опит и самочувствие, извърши още един спортен подвиг. Преди да играе с последния уред на европейското първенство, начело във временното класиране бе Куткайте. От българките единствено Анелия Раленкова можеше да я настигне — с цената на върховни психически усилия. Издържа стоически огромния товар! И двете със съветската гимнастичка се изкачиха най-високо на почетната стълбичка в Ставангер.

В столицата на Австрия през тези дни Анелия Раленкова бе догонена в крайното класиране за многобоя само от Белоглазова (СССР). Величието ѝ на спортистка заблестя още по-внушително в шампионата с отделните уреди. Игра с цялото си сърце, щедро и с пълни шепи пръскаше своя талант и изкуство. Доказа, че е най-силната гимнастичка и на четвъртото европейско първенство! Спечели по най-блестящ начин общо четири златни и един бронзов медал. Не остави и капчица съмнение в пълното си превъзходство. Играеше с лекота, волно и изразително, извайваше фигура след фигура, сякаш разговаряше чрез изкуството си със зрителите.

СЛЕД ПОБЕДАТА

Паулина КРЪСТЕВА: „Това е второто голямо състезание, в което участвувам. С още две мои съотборнички сме световни шампионки от миналата година в ансамблovото съчетание. Сега бе много по-тежко, трябваше да отстояваме първото място. На върха винаги духа най-силно! Кумпозицията ни е по-трудна в сравнение със Страсбург, дойдоха и три нови момичета в отбора. Всички сме отлични приятелки. Радва ни не толкова победата и европейската титла, а нещо по-друго — показахме с играта си това, което можем."

Абсолютната световна шампионка Диляна Георгиева защити по най-достен начин своето голямо име в художествената гимнастика. Тя игра непринудено и прекрасно най-напред с бухалки, но нейният най-висок връх в първенството бе композицията с лента. С този уред бе ненадмината вълшебница, от чисто изпълнение полазваха тръпки на неудържимо вълнение. Замираше от нежност, излъчваше красота, после внезапно се впускаше в лудешки буен танц. Ведра и лъчезарна, жадна за слънце и простор, сякаш е ненаситна да играе.

С най-дълъг път в националния отбор сега е Лили Игнатова. Тя получи златен медал за съчетанието и с обръч и сребърен — с топка. Във Виена изглеждаше променена. Наситила е с повече разнородни елементи своите красиви композиции, разширила е палитрата от цветове в своята съдържателна игра. Не се налага само с неспирния ритъм, с неудържимия вихър от енергия и движение, с неукротимия устрем. Над всичко преобладава пластичността, женствената изразителност, ярко подчертаната артистичност и чувственост. Лили Игнатова остави и впечатлението, че може да даде още на спорта.

Името на треньорката Нешка Робева отдавна се превърна в символ на взискателност и всеотдайност в труда. На принципност и нетърпимост към безличието и посредствеността, на творчество и богата фантазия. Приносът ѝ за художествената гимнастика е равен на епоха. Нейните търсения и смели идеи винаги внасят нещо ново и непознато. Винаги изпреварват досега поне с една крачка съперничките. И радват, разтърсват и вдъхновяват със своята широта и неочакваност. С красотата, изразителността и силата на внушението. Награда за нейния труд, за часовете на съмнение, за поетия риск и огромната отговорност неизменно остава голямото удовлетворение, че е сътворила или преоткрила неизследвани дълбини в света на художествената гимнастика. Няма друга треньорка на планетата, чиито възпитанички да са заслужили толкова много отличия.

Неизвестността тегнеше преди последното изпълнение на българския отбор в ансамблovото съчетание. Изпаднали за кратко в плен на напрежението, нашите гимнастички допуснаха в съботата някои грапавини. В заключителната си игра обаче Паулина Кръстева, Свет ла Чобанова, Виктория Димитрова, Мария Минчева, Красимира Божилова и Лили Филипова не събудиха никакво колебание у зрителите и съдии за отличната си подготовка. Споеният в боя колектив от треньорката Деспа Кателиева, те бяха безупречни и точни, кристално чисти в изпълнението. Проявиха се в стила на шампионки, не го нарушиха докрая. И увенчаха чудесната си игра с първото място в турнира.

Крайно класиране в ансамблovото съчетание: България 39,650 т., СССР 39,525, Испания 38,425, ФРГ 38,325, Австрия 38,250, Чехословакия 38,000 и др.

Медалистки в играта с отделните уреди: **обръч** — Ан. Раленкова и Л Игнатова по 19,95 т., Белоглазова (СССР) 19,85; **топка** — Ан. Раленкова 20,00, Л. Игнатова, Белоглазова и Куткайте (СССР) по 19,95; **бухалки** — Ан. Раленкова и Д. Георгиева по 19,90, Белоглазова и Куткайте по 19,75; **лента** — Д. Георгиева и Белоглазова по 20,00, Ан. Раленкова 19,85.

Подреждане по медали в четвъртото европейско първенство по художествена гимнастика: България — осем златни, един сребърен и два бронзови, СССР — 2, 3, 3, Испания — 0, 0, 1.

Футбол

Традиционни надежди

ВАРНА, 18 ноември. На подготовка в курорта „Дружба" бе българският национален отбор по футбол, на който в сряда предстои решителен квалификационен мач за световно първенство в четвърта група с отбора на Франция. Футболистите, които ще отпътуват утре (б. р. — днес) за мача, са: Михайлов, Вълов, Арабов, Николов, Марков, Г. Димитров, Здравков, Петров, Сираков, Господинов, Гочев, Садъков, Искренов, Величков Спасов, Младенов и Танев. Преди отпътуването на отбора на няколко въпроса отговори старши треньорът Иван Вуцов.

— Това ли са най-добрите 17 футболисти на България?

— Според ръководството на националния отбор това са играчите, върху чиито възможности вече година и половина е съсредоточена подготовката, а и те показват, че са в състояние да изпълняват поставените задачи. В Париж те трябва да оправдаят възлаганите им надежди.

— Мнението Ви за френския отбор?

— Шампионската европейска титла бе връх за френския футбол през тази година. Всъщност французите са и олимпийски шампиони. Даваме си сметка срещу кого ни очаква битка. Съперникът е сплав от опитни и млади играчи. Това е предимство във футбола и трябва да се съобразяваме с този факт.

— Селекционерът на френския национален отбор Анри Мишел каза, че четвърта група е една от най-трудните в Европа.

— Не се познавам с него, но вярвам, че е така. Надявам се, че трудностите ще бъдат взаимни.

— Прогнозите Ви за изхода от двубоя в сряда?

— Според мен треньор на национален отбор по футбол не бива да се пита за прогноза за предстоящ мач, защото той силно желае неговият отбор да спечели. Все пак мисля, че ние сме в състояние да бъдем достойни съперници на европейските шампиони и с оглед очакващата ни квалификационна борба да излезем с успех от мача в Париж.

Във вторник в гр. Оксер ще играят младежките отбори на двете страни за европейско първенство. Треньорът на нашите младежи Динко Дерменджиев се спира на следните футболисти: Ананиев, Грудев, Дяков, Д. Младенов, Васев, Н. Илиев, Д. Марков, Танков, Зехтински, Медков, Миронов, Балъков, Пашев, Стойнов, Войнов, Михтарски.

Борислав КОНСТАНТИНОВ
(Спец. кор. на „Работническо дело")

Турнирът за купата на НР България

Без особени изненади

Играха се срещите-реванш от петия кръг на футболния турнир за купата на НР България. Те не предложиха особени изненади, като се изключат тежките загуби вчера на отборите от майсторската група „Славия" и „Пирин", които отпаднаха от по-нататъшната борба. Предишния ден същата съдба сполетя и „Дунав" срещу „Марек". Остава да се играят още два мача: „Локомотив" (Сф) — „Димитровград" и „Ботев" (Враца) — „Червена звезда" (Дулово). Резултатите от вчера (в скоби са посочени резултатите от първите срещи, а с получерен шрифт са отбелязани имената на отборите, които продължават борбата):

„Черноморец" (Бс) — „Рил. партизани" (Рила)	3:1 (2:2)
„Чирпан" — „Лудогорец"	3:1 (0:1)
„ЖСК-Спартак" — **„Черно море"**	0:2 (2:1)
„Арда" — **„Хеброс" (Харм)**	1:0 (0:2)
„Вихрен" — **„Етър"**	2:1 (1:3)
„Кремиковци" — **„Нефтохимик"**	1:4 (1:1)
„Слънчев бряг" — „Преслав"	3:0 (0:0)
„Академик" (Св) — „Локомотив" (Рс)	3:2 (2:2)
„Пирин" (ГД) — **„Миньор" (Пк)**	1:0 (1:4)
„Янтра" — „Червено знаме" (Кубр)	9:2 (1:2)
„Хемус" — **„Беласица"**	0:1 (1:4)
„Светкавица" — **„Осъм"**	2:1 (1:4)
„Локомотив" (ГО) — „Калиакра" (Кав)	2:0 (1:1)
„Спортист" — „Пирин" (Блгр)	3:0 (2:3)
„Спартак" (Пд) — **„Велбъжд"**	3:1 (0:2)
„Добруджа" — „Червено знаме" (Павл)	3:0 (1:1)
„Спартак" (Пл) — „Славия"	7:3 (4:1)
„Загорец" — **„Септ. слава"**	2:3 (2:5)

Новини от страната

ПРАЗНИК на лекоатлетическите бягания се състоя вчера на стадион „Девети септември" в Пловдив. Независимо от лошото време в кросовите дистанции на 5 и 10 км по избор стартираха около 30 000 лекоатлети и лекоатлети от шестте района на града и околните десет селищни системи на окръга. А 22-километровото разстояние от град Съединение до Пловдив, преминато преди 99 години от четвъртите на Прудан Тишков — Чардафон, сега бе преодоляно от 161 души. В масовите кросови бягания, които в цялата страна се организират под шефството на в. „Работническо дело", досега в Пловдивски окръг са участвували над 80 000 работници, служители, пенсионери, студенти и ученици.

ПОЧЕТНИЯ ЗНАК на Ямбол, който се връчва на най-добре представилите се в традиционния републикански лекоатлетически крос „Диана", вчера заслужиха Ст. Ненов („Черно море") при мъжете и Е. Колев („Сливен") при юношите. Те са победители в 19-ия крос, в който участвуваха 235 състезатели и състезатели от 29 физкултурни дружества.

Вести от чужбина

МЮНХЕН. Теглен бе жребият за четвъртфиналите от европейските клубни турнири по баскетбол. Четирите двойки в турнира за купата на шампионите (жени) ще играят първите двубои на 24 януари 1985 г., а срещите-реванш са на 31 януари. Тези двойки (посоченият на първо място отбор е домакин в първата среща) са: „Стад Франсе" (Франция) — „Левски-Спартак", „Партизан" (Белград) — „Золу" (Италия), „Агон" (ФРГ) — „Славия" (Чехословакия) и „Даугава" (СССР) — „Тунгсрам" (Унгария). Отборите, продължаващи борбата в турнира за купата „Лиляна Ронкети", са разделени в четири групи. В първа е „Кремиковци" заедно с ДБВ Виена" (Австрия) и МТК (Будапеща), във втора — „Славия" с „Вата Витербе" (Италия) и „Версай" (Франция), а в трета — „Миньор" с „Първена звезда" (Югославия) и ЦСКА (Москва).

КИКИНДА. В този югославски град завърши балканиадата по вдигане на тежести за мъже. Седми златен медал за България извоюва Пл. Аспарухов (кат. до 110 кг) с двубой 370 (160 и 210) кг. Победител при най-тежките е Гинцарис (Гърция) с 380 кг (167,5 и 212,5), следван от Я. Георгиев 377,5 (170 и 207,5). Отборното класиране оглави България с 336 т., следвана от Румъния 274, Гърция 208, Турция 206 и Югославия 202 т. Класиране по медали: България 10 (7 златни, 3 сребърни, 0 бронзови) Румъния 9 (2, 6, 1), Гърция 5 (1, 0, 4), Турция 3 (0, 1, 2) и Югославия 3 (0, 0, 3).

Вчера в столицата се състоя традиционната, 40-та поред щафетна обиколка на Народното събрание. Участвуваха 107 отбора от всички възрастови групи

Състезания, резултати, класиране

ТЕНИС. Победителка в четворния мач за жени в Осака е М. Малеева. Във финалния двубой тя се наложи над Мандликова (Чехословакия) с 6:1, 1:6, 6:4. За третото място Бондър (САЩ) надигра Темешвари (Унгария) със 7:6, 2:6, 6:2.

ХАНДБАЛ. В Амстердам бе играна първата среща от втория кръг на турнира за купата на европейските шампионки между отборите на местния „Нилок" и ВИФ „Г. Димитров". Победа с 23:20 извоюваха българските хандбалистки.

БАСКЕТБОЛ. Резултати от републиканското първенство за жени: „Левски-Спартак" — „Булгарплод" 123:45, „Локомотив" — „Софстрой" 81:68, „Академик" (Сф) — „Академик" (Пд) 78:69, „Славия" — „Кремиковци" 69:67.

ЛЕКА АТЛЕТИКА. Първото място в международния маратон за жени, състоял се в Токио, зае Дьоре (ГДР) с време 2.33:23 ч., следвана от Асай (Япония) 2.33:43, Вайнхолд (ГДР) 2.35:17 и др.

СПОРТ-ТОТО: Резултати от 47-ия специален тираж: тото 1 — 1, X, 1, 2, 1, 2, 1, 1, 1, 1, 1, 2, 1; тото 2 — първо теглене — 1, 10, 29, 30, 36, 43 (11, 34); второ теглене — 14, 18, 21, 29, 36, 47 (22, 38); трето теглене — 5, 13, 20, 21, 39, 45; четвърто теглене — 5, 9, 12, 23, 36, 42.

Екранни вълнения

ВАРНА, 18 ноември. XVIII фестивал на българския игрален филм набира скорост. Нов момент през настоящата година е обсъждането на фестивалните филми на следващия ден след тяхната прожекция. В една от заседателните зали на „хотел „Черно море" в града се срещнаха изтъкнати наши и чуждестранни кинотворци, журналисти, зрители със създателите на новия български игрален филм „Спасението" — режисьор Борислав Пунчев и артистите Коста Цонев, Ян Новицки, композитора Симеон Пиронков и други. Интересът към това произведение е оправдан с неговото общочовешко, антивоенно, интернационално звучене, кое го прави особено актуално. В рамките на фестивалната програма бяха прожектирани филмите на съвременна тема „Горе на черешата" на режисьорката Мариана Евстатиева и „Вибрации" на режисьора Тодор Стоянов, осма серия на телевизионния филм, посветен на антифашистката борба „В името на народа" на режисьорката Иванка Гръбчева и „Орисия" на режисьора Никола Корабов.

През днешния ден на фестивалния екран в Двореца на спорта и културата във Варна бяха прожектирани още три филма, отразяващи съвременната проблематика — „Не знам, не чух, не видях" и „Равновесие" на режисьора Людмил Кирков и „Откога те чакам" на режисьорката Анна Петкова.

Жеко БЕНАДОВ
(Спец. кор. на „Работническо дело")

СПРАВОЧНИК НА ЧИТАТЕЛЯ

Телевизия

Понеделник, 19 ноември

ПЪРВА ПРОГРАМА

17,00 — В помощ на лекаря: „Заболявания на венозната система".
17,30 — Новини.
17,40 — За децата: „Пионерия"; „Клуб „Ян Бибиян": „Празник в гората" и „Спилитим и Рашо": „Приказка за бозата".
18,30 — Воин: „С вдъхновението на дружбата".
19,00 — Икономическа политика: „Десет милиона бригадирски дни".
19,30 — Народна музика.
19,50 — Лека нощ, деца!
20,00 — По света и у нас.
20,25 — Хора на път.
20,30 — Актуална антена: „Малият колектив".
20,40 — Телевизионен театър: „Спускане на вода" — спектакъл на Румънската телевизия, получил наградата на Интервизия на XII МТФ „Златната ракла" Пловдив—84.
22,10 — Изберете.
22,15 — ЛИК: „з. х. Тодор Атанасов".
22,35 — Дневник на XVIII фестивал на българския игрален филм.
22,45 — В края на деня.

ВТОРА ПРОГРАМА

19,30 — Кръгозор: „Знание" — тв журнал; 19,55 — Курс по английски език (29-и урок).
20,30 — София — нашата столица.
21,00 — Концерт на възпитаници на Средното музикално училище — Пловдив.
21,25 — „Словашката матица" — документален филм.
21,50 — Днес.

Вторник, 20 ноември

ПЪРВА ПРОГРАМА

10,00 — Новини.
10,10 — „Отвлеченият" — детски тв филм (I епизод).
11,20 — „Ленинград — град на музиката".
12,05 — Московски срещи: Анастасия Вертинска.
12,30 — Информационен дневник.
17,30 — Новини.
17,35 — „Отвлеченият" — детски тв филм (II епизод).
18,40 — „Здравей, училище" — документален филм.
19,25 — „Дон Кихот де ла Манча" — анимационен филм (32-и епизод).
19,50 — Лека нощ, деца!
20,00 — По света и у нас.
20,30 — „Ритъм на сърцето" — полски тв филм.
21,40 — Изберете.
21,45 — Светът в действие.
22,15 — Поздравителен концерт за СК „Декотекс" — Сливен.
22,50 — В края на деня.

ВТОРА ПРОГРАМА

19,00 — Кръгозор: Здраве — „Сърцето"; 19,25 — Международчасие: „Народ и литература"; 19,55 — Курс по руски език (9-и урок).
20,25 — „Ехото на Септември" — документален филм.
21,00 — VII фестивал „Виктор Хара".
21,20 — Поетична антология: Рецитал по стихове на Н. И. Вапцаров.
21,50 — Днес.
22,00 — „Златни времена" — тв филм на ФРГ (IX епизод).

Сряда, 21 ноември

ПЪРВА ПРОГРАМА

10,00 — Новини.
10,10 — За децата: „Чудеса сред бял ден"; „Карлсон се върна"; „Лятото на котарака Леополд" и „Приключенията на розичката" (III епизод) — анимационни филми.
11,05 — „Инженерска одисея" — чехословашки тв филм (X епизод).
12,10 — Музикален спектър.
12,30 — Информационен дневник.
12,50 — ТВ диспечер.
17,30 — Новини.
17,40 — Лъч: „Разказ за смъртта на тримата".
18,00 — За децата: „С Роби на път": „Хвърчилото" и „Как Иожинко престана да се страхува".
18,50 — Творци и творби: „С резец, перо и четка".
19,00 — Кота '84 — тв журнал за Строителните войски.
19,30 — Народна музика.
19,50 — Лека нощ, деца!
20,30 — „Инженерска одисея" — чехословашки тв филм (XI епизод).
21,30 — Футбол: Франция — България — среща от квалификацията за световното първенство — директно предаване от Париж. В паузата — Изберете и Реклами.
23,15 — Дневник на XVIII фестивал на българския филм.
23,25 — В края на деня.

ВТОРА ПРОГРАМА

19,05 — Кръгозор: „Здравето на големия град" — научнопопулярен филм; 19,35 — Съкровищата на България: „Антична бронзова пластика"; 20,00 — Прогрес: „От аршина до метъра".
20,30 — Българска музика и музиканти.
20,55 — Киножурнал.
21,30 — Здраве: „Градът на изворите".
21,40 — С нас в планината: „Отровни ли са гъбите?".
21,50 — Днес.
22,00 — „Златни времена" — тв филм на ФРГ (X епизод.

Четвъртък, 22 ноември

ПЪРВА ПРОГРАМА

10,00 — Новини.
10,10 — За децата: „Пионерия"; „Клуб „Ян Бибиян": „Празник в гората" и „Спилитим и Рашо": „Приказка за бозата".
11,00 — С „Песните на Кичка Савова".
11,20 — „Ритъм на сърцето" — полски тв филм.
12,30 — Информационен дневник.
17,30 — Новини.
17,40 — „Генерал Симеон Ванков" — документален филм.
18,05 — За децата: „Моят първи филм": „Клуб „Ян Бибиян"; „Къде живее Лиса" и „Автомобил или кола".
18,55 — БТ защитава: „Кози, но колко?".
19,25 — Народна музика.
19,50 — Лека нощ, деца!
20,00 — По света и у нас.
20,30 — Актуална антена.
20,40 — „Дон-портрет на малолетно момиче, избягало от къщи" — игрален филм на САЩ.
22,10 — Изберете.
22,15 — Музикален спектър.
22,45 — Хора на път.
22,55 — Дневник на XVIII фестивал на българския игрален филм.
23,05 — В края на деня.

ВТОРА ПРОГРАМА

19,15 — Тв информация за граждани с увреден слух.
19,30 — Кръгозор: Поезия: „За бирата, пурите и още нещо" — Б. Брехт; 20,05 — Архитектурата днес и утре.
20,35 — Джаз-среща: Изпълнения на секстет Маркович—Гут (Югославия).
21,00 — Четвъртък вечер.
21,50 — Днес.
22,00 — Интерпрограма.

Петък, 23 ноември

ПЪРВА ПРОГРАМА

10,00 — Новини.
10,10 — За децата: „С Роби на път".
10,30 — „Далечен вик от пролетта" — японски игрален филм.
12,30 — Информационен дневник.
17,30 — Новини.
17,40 — „Ход на коня" — очерк за олимпийската шампионка по конен спорт з. м. с. Вера Мисевич.
18,00 — „По пътищата на дружбата" — научнопопулярен филм.
18,25 — За децата: „Тунелът", „Все едно, че...", „Лови се, рибке" — анимационни филми.
19,05 — „Камбаната на паметта" — документален филм.
19,35 — Фолклор.
19,50 — Лека нощ, деца!.
20,00 — Време — информационна програма на Централната съветска телевизия.
20,35 — Новини.
20,45 — „Иван" — съветски тв филм.
21,55 — Изберете.
22,00 — Музикален спектър: Среща с Алла Пугачова.
23,05 — В края на деня.

ВТОРА ПРОГРАМА

19,10 — Музикална филмотека.
19,40 — Воин.
20,10 — Студио „Младост".
21,40 — Хора на път.
21,50 — Днес.
22,00 — „Песен за човека" — български игрален филм.

Събота, 24 ноември

ПЪРВА ПРОГРАМА

10,00 — Новини.
10,10 — „Отвлеченият" — детски тв филм (II епизод).
11,15 — Бразди.
12,15 — „Благоевградски окръг — машиностроителен център" — публицистично предаване.
12,30 — Информационен дневник.
12,50 — Писма на зрители.
13,20 — Студио „Младост".
14,50 — „Инженерска одисея" — чехословашки тв филм (11-и епизод).
15,50 — Стил'84.
16,50 — „От стрелата до ракетата": „Войниците на моята страна" (X серия).
17,20 — Народна музика.
17,30 — Новини.
17,40 — „Отвлеченият" — детски тв филм (III епизод).
18,50 — Българско, непреходно: „Възрастта на творчеството".
19,20 — „Нашият Вапцаров" — документален филм.
19,50 — Лека нощ, деца!.
20,00 — Панорама.
20,40 — Новини.
20,45 — „Инженерска одисея" — чехословашки тв филм (12-и епизод).
21,40 — Изберете.
21,45 — Музикален спектър.
22,15 — В края на деня.
22,30 — Студио „Х": „Мираж" — съветски игрален филм (I серия).

ВТОРА ПРОГРАМА

18,55 — Телевизионен театър: „Учителска стая" от Рудолф Кац.
20,35 — Море: „Километър 2379".
21,00 — Музикален живот: VIII международен конкурс за млади оперни певци — София '84: Фрагменти из операта „Бохеми".
21,30 — Спорт.
21,50 — Днес.
22,00 — Спорт.

Неделя, 25 ноември

ПЪРВА ПРОГРАМА

10,00 — Новини.
10,10 — Неделно детско утро: „Бързи, смели, сръчни", с участието на чавдарчета и пионери от Своге.
10,50 — Седем дни за вас, деца.
11,10 — „Дон Кихот де ла Манча" — анимационен филм (32-и епизод).
11,40 — Музикален преглед.
12,00 — Журнал ЛИК.
12,30 — Информационен дневник.
13,00 — „С музиката на Дунаевски".
14,00 — Дружба: Маршрути на приятелството".
14,30 — „Какъв съм аз" — тв състезание.
15,20 — „Един мъж, един автомобил, една камера": „Измерения на сътрудничеството".
15,50 — Поздравителен концерт за колектива на Фуражен завод — Павликени.
16,05 — ТТДЮ: „Една любов" от Лев Корсунски.
17,05 — „Спомен за риба" — документален филм.
17,30 — Всяка неделя.
19,50 — Лека нощ, деца!.
20,00 — По света и у нас.
20,30 — „Милост за живите" — български игрален филм.
22,10 — Изберете.
22,15 — Музикален спектър.
22,45 — В края на деня.

ВТОРА ПРОГРАМА

19,05 — „Ранно, ранно утро" — детски игрален филм (II серия).
20,10 — Художествена самодейност.
20,30 — Спорт.
21,50 — Днес.

Времето

Днес ще преобладава облачно време. Временни намаления на облачността над Южна България. Следобед отново над Западна България ще заваля дъжд. Мъгли ще има в Северозападна България и в отделни котловини на Южна България, които около обяд ще се разсеят. По-трайни мъглите ще бъдат в крайните северозападни райони. По Черноморието — ветровито. Максимални температури в Северна България — между 3 и 8 градуса, а в Южна — между 9 и 14 градуса. За района на София — около 10 градуса.

Изгледи за вторник и сряда: Ще има променлива, предимно значителна облачност. На отделни места ще превали дъжд. Ще духат до умерени югозападни ветрове. Минимални температури между 4 и 9 градуса, максимални — между 10 и 15 градуса, в отделни райони на север от планините — до 17 градуса.

На 19 ноември

Слънцето изгрява в 7,23 ч. и залязва в 17,01 часа. Продължителността на деня е 9,38 часа.

Луната изгрява в 2,40 ч. и залязва в 15,14 часа. Фаза — трети ден след последна четвърт.

На 19 ноември най-ниска температура в София е измерена през 1919 г. — минус 8,6 градуса, а най-висока — през 1975 г. — 18,5 градуса.

Температурите в 14 часа на 18 ноември

В някои столици и други градове

София — 8, Москва — минус 4, Ленинград — минус 1, Букурещ — 0, Белград — 9, Будапеща — 4, Берлин — минус 2, Бон — 7, Прага — 2, Виена — 4, Атина — 20, Рим — 17, Анкара — 11, Стокхолм — 4, Хелзинки — 0, Осло — минус 2, Лондон — 7, Париж — 8, Мадрид — 10, Триполи — 28, Тунис — 23 и Бенгази — 24 градуса.

РЕДАКЦИОННА КОЛЕГИЯ

АДРЕС НА РЕДАКЦИЯТА
1000 София, бул. „В. И. Ленин" 47. Телефонен номератор 46-31, чрез който се вземат всички отдели на редакцията. ПРИЕМНА на в. „Работническо дело" — бул. „В. И. Ленин" 47, тел. 46-31 Телекс 547

Държавна печатница „Димитър Благоев" 21100

Редакцията на в. „Работническо дело" разполага с нов автоматичен телефонен номератор — 71-41, чрез който пряко се набират вътрешните номера.