Михайло ВИШНЯК

ДРУЗЯМ ПО ПЕРУ

Епіграми

Новий рік, як ведеться, зачинають чимсь новим. Наш часопис вирішив зустріти його новою рубрикою — започаткувати сатирично-гумористичний куточок і бути першим його гостем ми запросили поета Михайла Вишняка.

Прийшов він та й каже: «А почну я зі своїх друзів-письменників, привітаю їх з Новим роком».

Почитайте, що з цього вийшло:

Олександру КУЛИКУ

До компромісів він не звик,
Натхненно служить Україні.
І хоч на прізвище Кулик —
Душа і злет його орлині!

Володимиру ШАХНЮКУ

Він здатний на дотепне
слово,
В душі великий оптиміст, —
Бо, щоб сміятись в час
ринковий,
Потрібно мати
справжній хист.

Данилу КОНОНЕНКУ

Тернисту він пройшов
дорогу,
Тепер в поезії — мастак.
Секрет? Його нема, їй-Богу,
Данило ж Кобзаря земляк!

Леоніду НИКОНЕНКУ

На сцені грав майс-
терно, владно,
Але йому й перо підвладне.
Він амплуа змінив своє —
Майстерні п'єси видає.

Віктору ГУМЕНЮКУ

В Бориса Тена він учився,
Шекспіра з ним перекладав.
До того, бачте, доучився,
Що й сам тепер поетом став.

АВТОЕПІГРАМА, АБО САМОМУ СОБІ

А сам я щирий сосюрист,
В красі життя вбачаю
зміст —
Пишу, віршую безустану.
Диви, ще класиків дістану!

Підмальовував Віталій ФЕСЕНКО.

БАНК «ВІДРОДЖЕННЯ»
СИМФЕРОПОЛЬСКИЙ ФИЛИАЛ
ул. Севастопольская, 43, 333013, г. Симферополь

Уважаемые акционеры, вкладчики и клиенты нашего банка.
Поздравляем Вас с Новым 1994 годом и желаем здоровья, счастья, процветания Вашего бизнеса. Надеемся, в новом году, наше сотрудничество поможет преодолеть все экономические трудности.

Одновременно сообщаем,
что с 4 января 1994 года будет производиться продажа акций банка 2-го выпуска.
Номинальная стоимость акций – 10000 крб.
Курсовая стоимость акций – 12000 крб.
Для физических лиц акции продаются пакетом в 10 штук
Акции можно приобрести:
- в центральном офисе банка по адресу: ул.Севастопольская,43;
- в кассах банка по адресам: ул.Гагарина,21А; ул.Мате Залки,1/9, Дома быта.

**
МЫ БЛАГОДАРИМ НАШИХ КЛИЕНТОВ ЗА ОКАЗАННОЕ ДОВЕРИЕ!
Наш телефон: (8-0652) 44-28-76

МОЛИТВА ДЛЯ ВІРУЮЧИХ І НЕВІРУЮЧИХ

Гумореска

Отче наш, якщо ти справді єси на небесах, то допоможи нам на грішній землі зіп'ятися на ноги і зажити так, як належить божим створінням. Ми не просимо ні снікерсів, ні ікри, навіть баклажанної. Хоча ти всемогутній, але ми знаємо, що твій гастрономічний асортимент обмежується манною небесною. Всю решту треба добувати на землі. То ж навчи нас, нерозумних, не тільки вирощувати злаки, а й збирати і зберігати їх по-господарськи, щоб щедрий врожай, дарований Тобою і передовою агротехнікою, ми не сприймали, як стихійне лихо і не оголошували з цього приводу надзвичайний стан, наче під час чергового путчу; щоб шокова терапія не перетворювалася в хірургію без анестезії, щоб монополісти не обходилися з цінами, як циркові ілюзіоністи, щоб в нашому горезвісному продовольчому кошику не гуляли вітри буйні.

Отче небесний, ти ж знаєш, що, окрім хліба насущного, людина повинна ще одягнутися і прилучитися до культури і освіти. То ж дай, Боже, розуму нашим законодавцям і фінансистам, щоб вони не обкладали культуру і підприємців податками з такою нещадністю, з якою татарські хани збирали данину на стародавній Русі, щоб наша друкована преса не стогнала під пресом фінансовим, щоб вільні ціни на хліб, дитяче харчування і все інше не завели нас в безпросвітну неволю. Коротше кажучи, сотвори нам, Отче, суспільство з гуманним обличчям і розумною державною головою, щоб не було голодних і знедолених, щоб не тільки жебрачки-бабусі, але й наша багата Україна не ходила з простягнутою рукою, щоб вона менше надіялася на щедрість заморського дядечка і більше на трудові руки своїх синів і дочок.

Отче наш, зроби так, щоб у нас було менше адміністраторів і більше орендаторів, менше екстрасенсів і більше екстралікарень, менше дебатів і більше результатів, менше політичних партій і більше партій хороших і різних товарів, доступних не лише мільонерам, а й пенсіонерам.

Отче милосердний, не введи нас у спокусу. Хоча нас стільки спокушали світлим майбутнім, що нам уже не страшний ніякий змій-спокусник. Та все ж для спокою душі привідкрий нам завісу майбутнього і скажи, коли у нас вощариться порядок взагалі і на вулицях зокрема, коли дефіцит і черги перестануть бути головною прикметою нашої епохи, коли розум, честь і совість стануть не лише словами із ленінської цитати, коли кожний возлюбить ближнього свого, коли лікар рватиметься до хворого, як народний депутат до мікрофону, а продавець не дивитиметься на покупця, як підприємець на рекетира.

Отче всемогутній, визволи нас від лукавого. Від того, який співає осанну миру і злагоді, а мріє про збирання земель російських, від того, хто сімдесят літ панував над нами і зараз знову кличе нас під червоні знамена, від лукавого, що лякає нас вільним ринком і від того, що обіцяє райське життя на окремо взятому півострові.

Отче праведний, зміцнив наших душах віру в добро і справедливість, в силу законодавчої і виконавчої влади, у відродження сталої, міцної української валюти, в консенсус між віруючими в соціалістичне змагання і капіталістичну конкуренцію, між віруючими в триєдиного Бога і невіруючими ні в Бога, ні в чорта. Спаси і помилуй нас, Отче, благослови нас на роботу славну, на діла божеські, покажи нам дорогу, що веде до храму, а дорогу на ярмарок ми самі знайдемо.

Володимир ШАХНЮК.

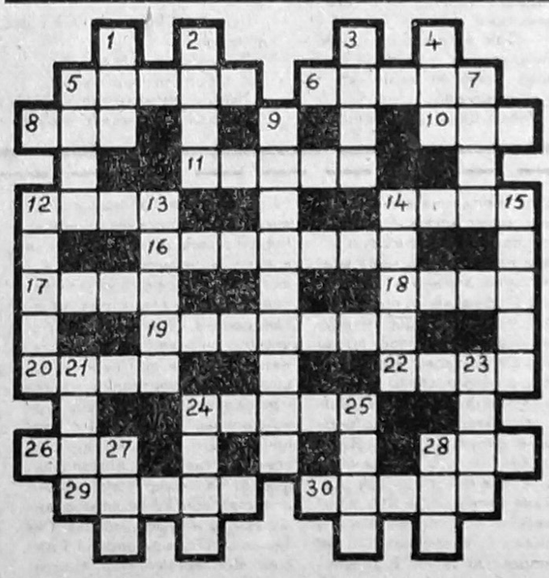

КРОСВОРД

По горизонталі: 5. У Стародавній Греції кругле приміщення для музичних вистав і змагань. 6. Курорт у Криму на березі Чорного моря. 8. Настінний світильник. 10. Струнний щипковий музичний інструмент, поширений у народів Кавказу та Середньої Азії. 11. Громадське оточення, обстановка, середовище. 12. Ступінь деяких цивільних звань. 14. Французький кіноактор. 16. Порожнина в гірських породах, яка виникає внаслідок вилугування водою розчинних частин. 17. Спортивна гра з м'ячем верхи на конях. 18. Старовинний англійський парний танець. 19. Новела Проспера Меріме. 20. Застольна промова з побажанням. 22. Французький композитор і теоретик. 24. Найкращі рослини, відібрані для виведення нових сортів. 26. Захисник у спортивних іграх з м'ячем або з шайбою. 28. Урочистий вечір з танцями. 29. Уступ на днищі швидкохідного катера. 30. Обертова частина у генераторах електричного струму, електродвигунах, турбінах тощо.

По вертикалі: 1. Урочистий вірш. 2. Відділення в гаражах, промислових приміщеннях для автомобілів, випробних установок. 3. Гідротехнічна споруда. 4. Завершальне положення в шаховій партії. 5. Екваторіальне сузір'я. 7. Окремий знімок на кіноплівці. 9. Покоління. 12. Теплий чохол, що захищає двигун від охолодження. 13. Англійський полярний дослідник. 14. Бадьорий, радісний настрій. 15. В давньогрецькій міфології покровителька ліричної поезії. 21. Ріка в Західній Європі. 23. Лійкоподібна або циліндрична западина на земній поверхні, утворена внаслідок вулканічних вивержень без впливу магми. 24. Відрізок часу, визначений певними подіями. 25. Хімічний елемент. 27. Візницький однокінний екіпаж в Англії. 28. Сталеве свердло, яке застосовують у стоматології.

Понедельник

3 января, УТ-1

8.00 УТН.
8.10 Эмики-беники.
8.40 «Обыкновенное чудо».
11.00 Предвечерье.
12.00 УТН.
12.10 Для добра и мира.
12.25 «Славянский базар». 1 ч.
16.00 УТН.
16.10 Новости высокой моды.
16.35 Класс-юниор-бизнес.
17.35 «Без протокола».
18.20 «Ну, погоди!». 9-й выпуск.
18.30 Обозрение «Жиллетт».
19.00 УТН.
19.10 «Громада».
20.05 В гостях у меломанов.
20.35 Реклама.
20.40 Спокойной ночи, дети.
21.00 УТН.
21.30 Акценты.
21.55 Худ. фильм «Влюблен в собственного мужа».
23.20 Все о кино.
0.10 УТН.

УТ-2, УТ-3, «РОССИЯ»

7.00 Вести.
7.30 Студия «Рост».
7.45 Наш сад.
8.15 Пилигрим.
9.00 Неизвестная Вселенная.
9.30 Здоровье.
10.00 «Тайны темных джунглей». Худ. фильм. 3-я серия.
11.40 Аты-баты...
12.10 Кипрас Мажейка.
12.40 Крестьянский вопрос.
13.00 Вести.
13.20 М. Равель. «Дитя и чары».
14.25 Лучшие игры НБА.
15.25 Спасение 911.
16.20 «Мы артисты, наше место в буфете».
17.45 Фильм-концерт.
18.00 «Укртелефильм» представляет.
18.45 Киевская панорама.
19.05 Визитка.
19.10 Музыкальный пузогрей.
19.30 CNN.
20.00 «Приключения Кадишона».
20.30 Капитан-видео.
20.50 Сегодня на сегодня.
21.00 Про-видео.
21.30 Худ. фильм «Исповедь Феликса Крулая». 3 серия.
22.30 СИТ-3.
22.40 Фортуна.
22.50 Телемагазин «КЛОТ».
23.00 Орка.
23.30 Джеммис.
0.10 СИТ-3.

«ОСТАНКИНО»

6.25 Программа передач.
6.30 Часовы духа.
7.30 Новости.
7.50 Утренняя гимнастика.
8.00 Автоспорт. Гонка звезд-94.
8.25 Охранная грамота.
8.55 Медицина для тебя.
9.25 «Кукла моей мечты».
10.15 Пространства великих реальностей.
11.15 Год.
11.45 «Хрустальный башмачок». Финал.
13.05 Худ. телефильм «Возвращение в затерянный мир». 1-я серия.
14.00 Новости.
14.25 Худ. фильм «Возвращение в затерянный мир».
15.10 Любовь с первого взгляда.
15.50 Док. фильм.
16.50 Погода.
16.55 Худ. фильм «Виват, гардемарины!». 1-я и 2-я серии.
19.30 Созвездие добра.
19.40 Спокойной ночи, малыши.
20.00 Новости.
20.35 Погода.
20.45 Морж смеха-93. Фестиваль юмора и сатиры.
21.40 Пресс-клуб.
23.10 Шоу Б. Моисеева. Парижу-Дакару-Парижу 0.00 Новости.

Вторник

4 января, УТ-1

8.00 УТН.
8.10 Цирковая программа.
9.05 От сказки к сказке.
10.10 «Свічадо».
10.55 Худ. фильм «Капитан Крокус и тайна маленьких предателей».
12.00 УТН.
12.10 Визит по приглашению.
12.50 «Славянский базар». 2 часть.
16.00 УТН.
16.10 «Никто, кроме тебя». 21 серия.
16.50 Физико-математическая школа.
17.55 Вечное очарование народной песни.
18.40 Мультфильм «Ну, погоди.» 10-й и 11-й выпуски.
19.00 УТН.
19.10 Украина и мир.
19.30 В гости к Зубицким.
20.15 К выборам в Верховный Совет Украины.
20.30 Реклама.
20.35 Спокойной ночи, дети.
21.00 УТН.
21.30 Спорткурьер.
21.45 Худ. фильм «Снайпер».
23.20 Мелодии старого замка.
23.50 УТН.

УТ-2, УТ-3, «РОССИЯ»

7.00 Вести.
7.20 Требуются... Требуются...
7.30 Время деловых людей.
8.00 Звездочет.
8.25 Под цыганским шатром Петра Деметра.
11.00 «Сказка странствий». Худ. фильм.
12.40 Крестьянский вопрос.
13.00 Вести.
13.25 Нон-стоп-рандеву.
15.05 Телегазета.
15.15 Параллели.
15.30 Там-там новости.
15.45 Студия «Рост».
16.15 Новая линия. «Николай Кузнецов. Легенды продолжаются...»
17.00 «В доме на Стремянной».
17.15 Золотая ветвь.
17.45 Давайте разберемся.
18.00 Миф Дмитрия Покровского.
18.45 Киевская панорама.
19.05 «Хмара» информирует.
19.25 Худ. телефильм «Санта-Барбара». 263-я серия.
20.15 «Криминальная хроника недели».
20.30 Визитка. Василий Камчук.
20.35 Мультсериал «Приключения Кадишона».
21.00 CNN.
21.30 Фешн-клаб.
21.50 Про-видео.
22.20 Обратная связь.
22.30 СИТ-3.
22.40 Худ. фильм «Час Парижа».
0.10 СИТ-3.

«ОСТАНКИНО»

4.55 Программа передач.
5.00 Новости.
5.20 Утренняя гимнастика.
5.30 «Утро».
7.45 Мультфильм.
8.00 Новости.
8.20 Посмотри, послушай...
8.40 «Просто Мария».
9.30 День рождения Доминсальки.
10.20 «Капитан». Худ. фильм.
10.50 Мультфильм.
11.00 Новости.
11.20 Балет. «Хрустальный башмачок».
13.20 Мультфильм.
13.40 Док. фильм. «Звезды России. Таня Острягина».
14.00 Новости.
14.25 Предприниматель.
15.15 Мультфильм. «Приключения Тедди Рексленда».
16.10 «Из глубины времен...» Спектакль.
16.50 Азбука собственника.
17.00 Новости.
17.25 В. Котин. «И в дальний путь на долгие года...».
17.55 Документы и судьбы.
18.00 «Просто Мария».
18.50 Тема.
19.35 Созвездие добра.
19.40 Спокойной ночи, малыши.
20.00 Новости.
20.35 Погода.
20.45 Миниатюра.
21.00 «Браво».
22.15 Поэтический альбом.
22.35 Игра «Телед'артс». Худ. фильм «Калифорнийский Казанова» /США/.

Среда

5 января, УТ-1

8.00 УТН.
8.10 Файт-лото «Надежда».
10.05 Худ. фильм «Капитан «Пилигрима».
11.35 Мультфильмы.
12.00 УТН.
12.10 «Славянский базар». 3 часть.
16.00 УТН.
16.10 «Никто, кроме тебя». 22 серия.
16.50 Это сладкое слово - приватизация.
17.20 Народный ансамбль «Барвинок».
17.45 «Встречи в дороге». Телевечер.
18.20 Мультфильм.
18.30 За и против.
19.00 УТН.
19.10 Депутатский канал.
19.40 Новогодние миражи.
20.10 Все живет.
20.35 Реклама.
20.40 Спокойной ночи, дети.
21.00 УТН.
21.30 Спорткурьер.
21.45 Худ. телефильм «Пускай он выступит».
23.20 Кинокомцерт.
0.10 УТН.

УТ-2, «РОССИЯ»

7.00 Вести.
7.20 Требуются... Требуются...
7.30 Время деловых людей.
8.00 Параллели.
8.15 Здоровье.
8.45 Доброе утро.
9.15 Белая ворона.
10.00 «Ностальжи».
10.30 Платонов. «Котлован».
12.30 Мульти-пульти.
12.40 Крестьянский вопрос.
13.00 Вести.
13.25 «Король-Дроздовик». Худ. фильм.
14.40 Разговор в волшебном доме.
14.55 Телегазета.
15.00 Азы карьеры.
15.15 М-трест.
15.30 Там-там новости.
15.45 «Японская легенда». Балетный спектакль.
16.45 «Дальний Восток».
17.30 Мир и война.
18.05 Сам-вечер в семье.
18.45 Киевская панорама.
19.05 «Хмара» информирует.
19.25 «Санта-Барбара». 264 серия.
20.15 «Вольный крестьянин».
21.00 Реклама.
21.05 Зал ожидания.
21.55 Реклама.
22.00 Вести.
22.20 Автоспорт.
22.25 Звезды говорят.
22.30 Спортивная карусель.
22.35 Экран криминальных сообщений.
22.45 Полнолуние.
23.45 «Поцелуй в диафрагму».

«ОСТАНКИНО»

4.55 Программа передач.
5.00 Новости.
5.20 Утренняя гимнастика.
5.30 «Утро».
7.45 Мультфильм.
8.00 Новости.
8.20 «Сорока».
8.40 «Просто Мария».
9.30 Клуб путешественников.
10.20 Концерт.
10.50 Мультфильм.
11.00 Новости.
11.20 «Питер Пэн». 1-я серия.
12.30 Цирк зверей.
13.15 Мультфильм.
13.25 Брейн ринг.
14.00 Новости.
14.25 Предприниматель.
15.15 XVI Международный детский фестиваль.
15.35 Звездный час.
16.20 Мультфильм.
16.50 Технодром.
17.00 Новости.
17.25 «Мир».
17.50 Документы и судьбы.
17.55 Погода.
18.00 «Просто Мария».
18.50 За Кремлевской стеной.
19.30 Созвездие добра.
19.40 Спокойной ночи, малыши.
20.00 Новости.
20.35 Погода.
20.45 «Тини Пикс». 19-я серия.
21.40 Поколение-93.
22.40 IV Международный конкурс поп. музыки и песни.

Четверг

6 января, УТ-1

8.00 УТН.
8.10 Зимние узоры.
8.50 Артистическое казино.
9.50 Худ. телефильм «Про Красную Шапочку».
12.00 УТН.
12.10 Мультфильм.
16.00 УТН.
16.10 «Никто, кроме тебя». 23 серия.
16.50 Мультфильм.
17.00 Рождественское богослужение.
19.00 УТН.
19.10 Я скульптор. Евгений Прокопов.
19.30 Рождественское богослужение.
20.30 Реклама.
20.35 Спокойной ночи, дети.
21.00 УТН.
21.30 Спорткурьер.
21.45 Суперкинга.
22.05 Вечер в Украинском доме.
23.15 Кинофильм «Сам-вечер».
23.45 УТН.
0.00. Рождественское богослужение.

УТ-2, УТ-3, «РОССИЯ»

7.00 Вести.
7.20 Требуются... Требуются...
7.30 Время деловых людей.
8.00 Поехали.
8.10 Зал ожидания.
9.00 Мульти-пульти.
9.20 Знай наших.
10.15 Праздник Рождества.
11.00 «Санта-Барбара». 263-я и 264-я серии.
12.40 Крестьянский вопрос.
13.00 Вести.
13.25 И снова вместе.
14.25 РТВ-избранное. «Арт-обстрел».
15.20 Телегазета.
15.25 Там-там новости.
15.40 Студия «Рост».
16.10 Новая линия.
16.55 Музыка крупным планом.
17.25 Я - лидер.
17.45 Синтез.
18.05 Фильм «Колыбельная».
18.25 Точка зрения.
18.55 Киевская панорама.
19.25 «Санта-Барбара». 265-я серия.
20.15 «Право».
21.15 «Вольный крестьянин». Передача 3.
22.05 Худ. фильм «Вечера на хуторе близ Диканьки».
23.10 Фильм-концерт «Не отвергни меня».
23.20 Рождественская ночь «Кинотавра».

«ОСТАНКИНО»

4.55 Программа передач.
5.00 Новости.
5.20 Утренняя гимнастика.
5.30 «Утро».
7.45 Мультфильм.
8.00 Новости.
8.20 Мультфильм. /США/.
8.45 «Просто Мария».
9.35 Г. Венявский. Концерт № 1.
10.20 «Алиса».
11.00 Новости.
11.20 «Питер Пэн». 2-я серия.
12.30 IV Международный фестиваль.
13.00 Мультфильмы.
13.25 Брейн ринг.
14.00 Новости.
14.25 Предприниматель.
15.15 «Новые книги».
16.15 «Мешка и бизнес».
16.30 Азбука собственника.
16.40 ... До 16 и старше.
17.50 Документы и судьбы.
17.55 Погода.
18.00 «Просто Мария».
18.45 Кинопанорама.
19.40 Спокойной ночи, малыши.
20.00 Новости.
20.35 Погода.
20.45 Лотто «Миллион».
20.55 Созвездие добра.
21.00 Рождество Христово.

Пятница

7 января, УТ-1

8.00 Праздничная литургия на Рождество Христово.
9.00 УТН.
9.10 Рождественские приветствия.
9.45 Мультфильм.
10.00 Праздничная литургия на Рождество Христово.
12.30 «Вертеп». Кукольный спектакль.
13.00 Худ. фильм «Двенадцать месяцев».
15.20 Народный хор им. Г. Веревки.
16.20 Мультфильм.
17.35 Мц. телефильм.
18.05 Поэтический телетеатр.
18.45 Зимние праздники.
19.00 УТН.
19.10 Фильм-концерт.
19.45 «Никто, кроме тебя». 24 серия.
20.25 Фильм-концерт.
20.35 Спокойной ночи, дети.
21.00 УТН.
21.30 Спорткурьер.
21.45 «Осколки». И. Переверзев. «Жаворонки монастыря».
22.30 Арт-майдан.
23.35 Мультфильм.
23.50 УТН.
0.00 «Гарт».

УТ-2, УТ-3, «РОССИЯ»

7.00 Вести.
7.25 «Рождество Христово». Док. фильм.
7.55 Играем в сказку.
8.15 Видеопоэзия. Анна Ахматова.
8.30 «Сумасшедшая Лорна». Худ. фильм. 1-я и 2-я серии.
10.30 Студия «Рост».
11.00 Музыкальный класс.
11.15 «Мальчики». Худ. фильм. Премьера.
12.40 Крестьянский вопрос.
13.00 Вести.
13.20 «Семья».
13.45 Кинофильм «Рождество Христово».
14.20 Опера Н. Римского-Корсакова «Садко».
16.50 «Я иду, иду, мама...».
17.45 «С Рождеством».
18.45 Праздник каждый день.
18.55 Реклама.
19.00 Визитка. Анна Безулик.
19.10 «Телеклушка».
19.30 CNN.
20.00 Визитка.
20.05 Футбол как футбол.
21.05 Арт-и-шок.
21.20 Виннер-до.
21.30 Про-видео.
21.50 Виннер-после.
22.10 Офис-220.
22.30 СИТ-3.
22.40 Худ. фильм «Эта чудесная жизнь» /США/.
0.25 СИТ-3.

«ОСТАНКИНО»

7.25 Программа передач.
7.30 Новости.
7.50 Утренняя гимнастика.
8.00 Мультфильмы.
8.20 Веселые нищие.
9.05 Мультфильм.
10.25 Ведь.
11.05 В мире животных.
11.50 Мультфильм.
12.00 Вручение премии «Триумф» лауреатам 1993 г.
12.40 Брейн ринг.
13.10 Встречи для вас.
14.00 Новости.
14.25 Что означают ваши имена.
15.40 Рождественская звезда.
16.10 Худ. фильм «Операция «Ы» и другие приключения Шурика».
18.05 Америка с М. Таратутой.
18.35 Поле чудес.
19.30 Созвездие добра.
19.40 Спокойной ночи, малыши.
20.00 Новости.
20.35 Погода.
20.45 «Тини Пикс». 20-я серия.
21.40 Человек недели.
21.55 История Грэмми.
22.20 Ангиле. Ангиле.
23.40 Грэмми-93.
23.50 Авторалли Париж—Дакар—Париж.
0.00 Новости.

Суббота

8 января

УТ-1

8.00 УТН.
8.10 Ритмическая гимнастика.
8.30 Мультфильм.
9.15 «Кинопроба».
10.15 Телетехнотека.
10.30 Доброго вам здоровья.
11.00 «Ну, погоди!». 15-й выпуск.
11.10 П. Чайковский. «Щелкунчик». Спектакль.
12.55 Родная речь. Ответы на письма.
13.10 Обозрение «Жиллетт».
13.40 Праздник Рождества.
14.10 Волшебный мир природы.
14.30 Благая весть с Риком Реннером.
15.00 УТН.
15.10 Худ. фильм «Брунъ».
16.40 «Клуб 700».
17.15 Наш круг.
17.45 Солнечные кларнеты.
19.00 УТН.
19.10 Хроника МВД.
19.30 «Никто, кроме тебя». 25 серия.
20.15 Окно в Америку.
20.45 Спокойной ночи, дети.
21.00 УТН.
21.30 Спорткурьер.
21.45 Худ. фильм «Тени забытых предков».
23.20 Радиопрограмма «От субботы до субботы» — 25.

УТ-2, УТ-3, «РОССИЯ»

7.00 Вести.
7.25 «Рождественские колядки».
7.55 Поэт А. Соподенников.
8.25 Неизвестная Вселенная.
8.55 Студия «Рост».
9.25 Пилигрим.
10.10 Публицистическая программа «45».
10.50 «Восхождение». Худ. фильм.
13.00 Вести.
13.20 Телеарудит.
13.25 Два дня с семьей Кричевских.
13.55 «Свічадо».
14.40 «Стоп. Проблемы есть, кино — нет.
15.15 Концерт при свечах.
15.35 Золотая шпора.
16.05 Футбол без границ.
17.00 Фильм-премьер.
17.15 «Знакомый незнакомец».
18.45 «Слово к избирателям». Н.В. Багров.
19.15 Студия «СВ». Беланов-банк. Крымский мост. Мультфильмы. «Трибунал», «Джокер».
19.20 «Никто, кроме тебя». 26 серия.
20.05 Спорткурьер.
20.30 Мультфильм «Летающий дом».
21.00 УТН.
21.20 Программа передач.
21.25 Новости высокой моды.
22.00 «Без протокола».
22.30 Худ. фильм «Ашик-Кериб».
0.20 УТН.

«ОСТАНКИНО»

6.00 Новости.
6.20 Утренняя гимнастика.
6.30 Музыкальная программа.
7.00 Час силы духа.
8.00 Тихий час.
8.30 С утра пораньше.
9.00 Полигон.
9.30 Тираж «Спортлото».
9.45 Пока все дома.
10.15 Утренняя звезда.
11.05 Новое поколение... успех.
11.45 Под знаком «Пи».
12.30 Провинция.
13.00 «Пифи Геркулес».
13.10 «Подводная одиссея команды Кусто».
14.00 Новости.
14.20 Телерадиокомпания «Мир».
15.00 Клуб путешественников.
15.50 Живое дерево ремесел.
15.55 «Кот Феликс». «Настоящие охотники за привидениями».
16.50 Панорама.
17.30 Новости.
17.45 Смехопанорама.
18.30 Авто-шоу.
18.40 Телелоция.
18.55 Погода.
19.00 Киноафиша.
19.25 Худ. фильм «Летучий голландец».
21.00 «Воскресенье».
21.45 Спортивный ин-энд.
22.00 Промежад в Мариинском.
22.50 Худ. фильм «Декалог-X».
23.50 Авторалли Париж-Дакар-Париж.
0.00 Новости.

УТ-2, УТ-3, «РОССИЯ»

7.00 Вести.
7.25 «Парадженов». «Я снимаю гениальный фильм».
7.55 Доброе утро, Европа.
8.25 Большой хоккей.
8.55 Студия «Рост».
9.25 Знакомьтесь — «Льдинка».
9.40 Ковырная дама.
10.10 Аты-баты...
10.40 Репортажи из «Малой Европы».
11.10 «Сергей Параджанов. Каким мы его не знаем».
12.10 «Севастопольская катастрофа».
12.40 Шесть соток.
13.00 Вести.
13.20 Не вырубить...
13.35 Лучшие игры НБА.
14.35 Гранд-репортаж.
15.05 Фрак народа.
15.50 В мире животных.
16.30 «Ваш уют».
19.00 Студия «СВ». Свобода выбора. «Репортер».
23.45 СИТ-3.

Фирма «МЕССЕМ КОММЕРШИЕЛ ИСТЕБИШМЕНТ»
в связи с ликвидацией просит все претензии предъявлять в течение месяца со дня опубликования по тел. 29-87-79.

Воскресенье

9 января

УТ-1

8.00 УТН.
8.10 Ритмическая гимнастика.
8.30 В воскресенье утром.
9.30 Мультфильм «Конек-Горбунок».
10.45 «Семья».
11.15 Праздник Новогодней елки в цирке.
12.30 «Ну, погоди!». 16-й выпуск.
12.40 Пектораль.
13.30 Детская музыкальная студия.
14.00 Желаем счастья.
15.00 УТН.
15.10 Село и люди.
15.55 На страже.
16.40 Радиопрограмма «От субботы до субботы» — 25.
17.40 Блок-Нот.
18.15 «Свічадо».
19.00 УТН.

ДАМНИЦЯ

ВИПУСК 46-й

Сто років тому в американських містах Нью-Йорк, Філадельфія та Монреаль відбувся матч, який назвав ім'я другого чемпіона світу — Еммануїла Ласкера. Одначе впевнена перемога Ласкера над 58-річним Вільгельмом Стейніцом не дістала в шахових колах загального визнання. Тому в серпні 1895 року було організовано великий турнір в англійському курортному місті Гастінгсі. Він мав відповісти на питання, хто ж тоді грав найкраще — Стейніц, Ласкер чи маестро Чигорін, Тарраш? Але несподівано лаври дісталися молодому, а тому мало знаному в той час дебютантові зі Сполучених Штатів Гаррі Нельсону Пільсбері.

Тепер у Гастінгсі, починаючи з 1920 року, регулярно (за винятком воєнних 1939-1944 рр.) проводяться єдині в світі різдвяні турніри. Починаються вони наприкінці старого року, а завершуються на Різдво. Серед переможців гастінгських турнірів — чемпіони світу (наприклад, Х. Капабланка, О. Альохін, М. Ейве, М. Ботвинник, В. Смислов), відомі гросмейстери і національні майстри. Є між них і представники української шахової школи: гросмейстери Геннадій Кузьмин з Луганська, який 1974 року поділив 1 — 4 місця, та львів'янин Олег Романишин — володар першого призу в турнірі 1977 року.

Цікаво, що Г. Н. Пільсбері прославився не тільки блискучим успіхом у справді історичному змаганні. Аматорів гри вражали його виступи в «сліпих» сеансах одночасної гри.

Під час гастролей у Москві 1902 року американець встановив світовий рекорд, зігравши, не дивлячись на шахівницю, 22 партії. В таких виступах Пільсбері часто демонстрував свою феноменальну пам'ять. Наприклад, одного разу він зіграв з дванадцятьма шахістами, шістьома шашкістами і партією у віст. Крім того, перед початком цього незвичного змагання сеансерові запропонували запам'ятати 29 досить заковиристих слів. Після кількагодинної напруженої гри американець не тільки назвав усі слова, а й повторив список у зворотному порядку.

А взагалі з грою «всліпу» зв'язано кілька зовсім анекдотичних історій в дусі оповідок барона Мюнхгаузена. Наприклад, у 20-і роки минулого століття якийсь Річард Роквуд проголосив себе на сторінках британської преси неофіційним чемпіоном світу і намагався справити відповідне враження на читачів описом своїх шахових подвигів, нібито звершених у Російській імперії та Сполучених Штатах. В газеті «Скотсмен» він писав, що «в Одесі грав з князем Маріуполем, не дивлячись на дошку». На цю публікацію вдливо відреагував один зі знавців географії: «Після того, як містер Роквуд почастував нас історією про свій шаховий поєдинок з князем Маріуполем в Одесі, я з нетерпінням чекаю розповіді про його двобій з герцогом Бостоном у Філадельфії».

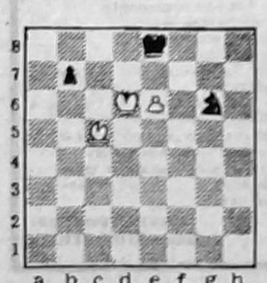

Таким (див. діаграму) уявляє собі проблеміст А. Калінін фінал сеансової партії гросмейстера Остапа Бендера з одноким васюкинцем. Як відомо з роману «Дванадцять стільців» Ільфа і Петрова, великий комбінатор вкрав у партнера чорну туру. Треба повернути її на місце і дати білим мат за один хід. І запитання між іншим: якого ока не було у васюкинського аматора?

Засновники: Всеукраїнське товариство «Просвіта» імені Тараса Шевченка, Кримська організація Спілки письменників України, трудовий колектив.

Наш розрахунковий рахунок № 609217 у Сімферопольському філіалі Укрбанку «Відродження», МФО 324861.

Редакція не завжди поділяє думки авторів публікацій, відповідальність за достовірність фактів, цифрових та статистичних даних несуть автори.
Рукописи не рецензуються і не повертаються.
Редакція застерігає собі право скорочувати статті і виправляти мову.

Реєстраційне свідоцтво КП № 844, видане Держкомпресси України 7.10.92 р. індекс 30553.
Тел. редакції: 29-86-59 (факс) 29-87-01, 24-61-26.

Адреса редакції: м. Сімферополь, вул. Київська, 76, 4-й поверх, кімн. 410.
Листи просимо надсилати за адресою: 333034, м. Сімферополь-34, пошт. скринька № 972.

Головний редактор Олександр КУЛИК.