Благодарност за съболезнованията

Генералният секретар на ЦК на БКП и председател на Държавния съвет Тодор Живков и председателят на Министерския съвет на НРБ Гриша Филипов са получили телеграма от генералния секретар на Централния комитет на Кампучийската народнореволюционна партия и председател на Държавния съвет на Народна република Кампучия Хенг Самрин.

От името на ЦК на КНРП, на Държавния съвет на НР Кампучия и на целия кампучийски народ в телеграмата се изразява дълбока благодарност за съболезнованията по повод смъртта на члена на Политбюро на Кампучийската народнореволюционна партия и председател на Министерския съвет на НР Кампучия Чан Си. (БТА)

Живот, отдаден на партията

ВРАЦА, 1 март (**Кор. на „Работническо дело“**). Днес в село Буковец, непревземаема комунистическа крепост в борбата срещу фашизма и капитализма, се състоя вълнуващо тържество по случай 80 години от рождението на смелия боец на партията Нино Маринов и във връзка с удостояването му с високото звание „Герой на социалистическия труд“. В салона на читалище „Просвета“ се събраха много жители на селото и Габърската селищна система, гости от околните селища, Враца, Бяла Слатина и София. Присъствуващите изслушаха с вълнение приветственото писмо на генералния секретар на ЦК на БКП и председател на Държавния съвет Тодор Живков до юбиляря, прочетено от първия секретар на окръжния комитет на БКП Светозар Петрушков.

Заместник-председателят на Държавния съвет Пеко Таков връчи Златната звезда и ордена „Георги Димитров“ на Нино Маринов.

Започна монтажът на турбината

ВРАЦА, 1 март (**Кор. на „Работническо дело“**). Днес преди обяд на АЕК „Козлодуй“ с мощен кран „ДЕМАГ“ бе вдигнато и поставено в гнездото на реактора тежащото 220 т съоръжение на компенсатора на обема. Започна и монтажът на 1000-мегаватовата турбина. С това още преди на стъпването на пролета се осигуряват условия за разгръщането на още по-широк фронт на строителството и монтажа на пети енергоблок.

По случай това събитие на строителната площадка се състоя тържество. Сред участниците в него бяха членът на Политбюро на ЦК на БКП и първи заместник-председател на Министерския съвет Чудомир Александров, първият секретар на окръжния комитет на БКП Светозар Петрушков, стопански и партийни дейци.

Другарят Чудомир Александров поздрави строителите и монтажниците със започването на монтажа и призова на още по-упорит и вдъхновен труд за изграждане на новите енергийни мощности. Ръководителят на енергомонтажна бригада „Георги Димитров“ от Варненския район Иван Жабов прочете призив-обещание за срочното завършване на монтажа на този важен за икономиката на страната енергиен обект.

Състоя се делова среща между ръководителите на атомния енергиен комплекс, ръководни кадри от министерства, обединения, ведомства и стопански организации. За състоянието на енергийната система и необходимостта от ускорена работа за влизане в действие на реактора-хилядник говори другарят Чудомир Александров. Той подчерта, че е необходимо да се създаде такава организация на труда и управлението, която да гарантира изпълнението на определения от правителството пусков срок.

Ханс-Дитрих Геншер ще направи официално посещение у нас

По покана на министъра на външните работи на Народна република България Петър Младенов заместникът на федералния канцлер и федерален министър на външните работи на Федерална република Германия Ханс-Дитрих Геншер в близките дни ще направи официално посещение в България. (БТА)

Революционен подход в образованието

Вчера в залата на Централния комитет на борците против фашизма и капитализма в столицата се състоя научно-теоретична конференция, организирана от Научноизследователския институт по общо образование „Тодор Самодумов“. В нея взеха участие чл.-кор. проф. д-р Никола Стефанов, завеждащ отдел „Кадрова политика“ на ЦК на БКП, акад. Сава Гановски, секретарят на Софийския градски комитет на БКП Рашко Рашков, председателят на Централния комитет на Съюза на българските учители Анни Спанчева, първият заместник-министър на Министерството на народната просвета Панка Бабукова, видни учени, представители на висшите и средните учебни заведения, дейци на образованието.

На конференцията бяха обсъдени проблемите на революционното мислене и действие в областта на образованието.

Велчана ХРИСТОВА

Изложби

Съвременно австрийско изкуство

В галерията на ул. „Шипка“ 6 в столицата снощи беше открита представителна изложба на съвременното австрийско изобразително изкуство. В нея са представени около 180 творби на живописта, графиката и скулптурата на художници от различни творчески поколения.

Експозицията дава сравнително пълна представа за основните тенденции и художествени направления в изобразителното изкуство на Австрия.

Така подбрана и комплектована, изложбата за първи път ще представи извън страната цялостно и разностранно съвременните търсения на австрийските художници. След София, тя ще гостува в Кюстендил, а по-късно в Москва и Тбилиси.

На откриването присъствуваха зам.-министри, ръководители и членове на дипломатически мисии, акредитирани в нашата страна, много художници, граждани. Ханс Майер, президент на Обединението на австрийските художници, обяви дарението от петнадесет графични творби, което проф. Адолф Фронер прави на Международната фондация „Людмила Живкова“.

Тук беше и извънредният и пълномощен посланик на Република Австрия в нашата страна госпожа д-р Берта Браун.

Христо МИЛАНОВ

Ускорено развитие на производителните сили

КЪРДЖАЛИ, 1 март (**Кор. на „Работническо дело“**). Днес на посещение в Кърджали бе членът на Политбюро на ЦК на БКП и председател на Министерския съвет другарят Гриша Филипов. Придружен от първия секретар на окръжния комитет на БКП Георги Танев, той посети Стопанския оловно-цинков комбинат „Георги Димитров“, машиностроителния завод „Пневматика“, стопанския комбинат „Комсомолец“, младежкия трикотажен комбинат „Орфей“, комбината за прибори и инструменти „Арда“ и Домостроителния комбинат край спирка Джебел.

На състоялите се срещи с партийните и стопанските ръководства на водещите предприятия в окръга другарят Гриша Филипов даде положителна оценка за извършената досега работа за повишаването на качеството и ефективността на производството. Той се спря на отговорните задачи, на високите критерии и изисквания, които предявяват решенията на Февруарския пленум на ЦК на БКП.

След това другарят Гриша Филипов има среща с членовете на бюрото на окръжния комитет на БКП и на изпълнителния комитет на окръжния народен съвет. Първият секретар на окръжния комитет на партията Георги Танев направи обстойно изложение за работата на окръжната партийна организация и на трудовите колективи за изпълнение и преизпълнение на годишния и петилетния план, за достойна среща на XIII конгрес на БКП. Обсъдени бяха и някои важни проблеми, свързани с осъществяването на партийно-правителствената програма за ускорено социално-икономическо и културно развитие на окръга през тази година и деветата петилетка.

По случай 107-годишнината от Освобождението на България в присъствието на много трудещи се в централния парк на окръжния град председателят на Министерския съвет другарят Гриша Филипов положи венци и свежи цветя пред Паметника на освободителите в Кърджали.

Признание от потомството

Тържествената вечер в ЦДНА вчера беше посветена на 107-годишнината от освобождението на България от османско робство. Присъствуваха членът на Политбюро на ЦК на БКП и министър на народната отбрана армейски генерал Добри Джуров, началникът на Главно политическо управление на Народната армия генерал-лейтенант Митко Митков, генерали, офицери, сержанти и войници от столичния гарнизон, граждани.

Тук бяха и военни аташета на социалистически страни.

Тържеството бе израз на преклонение пред безсмъртния подвиг на славните руски богатири и пред безсмъртието на българските опълченци, загинали за освобождението на България. (БТА)

* * *

По повод 107-та годишнина от освобождението от османско робство се състояха събрания в гр. Толбухин, Ловеч, Търговище, Кърджали и на други места в страната.

В ДЪРЖАВНИЯ СЪВЕТ

Издаден е указ за награждаването на Стоянка Паскалева Грозева от София с орден „Народна република България“ — първа степен, за активно участие в борбата против фашизма и капитализма и в строителството на социализма и във връзка с нейната 70-годишнина.

Проф. д-р Любомир Борисов Кротев от София е удостоен с орден „Народна република България“ — втора степен, за активно участие в борбата против фашизма и капитализма и в строителството на социализма и във връзка с неговата 75-годишнина. (БТА)

ДЕЛЕГАЦИИ, СРЕЩИ, СЪОБЩЕНИЯ

ПРЕДСЕДАТЕЛЯТ на БАН акад. Ангел Балевски вчера връчи на колектива на Института по електроника при БАН с ръководител ст. н. с. Григорий Григоров и на колектива от Института по обща и неорганична химия с ръководител акад. Георги Близнаков награди, учредени от президиумите на БАН и на Полската академия на науките. Присъствува и съветникът при посолството на Полската народна република у нас Еугениуш Мелцарек.

ИЗЛЕЗЕ от печат нова книга „Странджанско-Сакарски сборник“. В нея са публикувани десетки нови изследвания върху културно-историческото наследство на този район. Много от отпечатаните доклади съобщават нови и неизвестни досега факти от историята на Странджанския и Сакарския край.

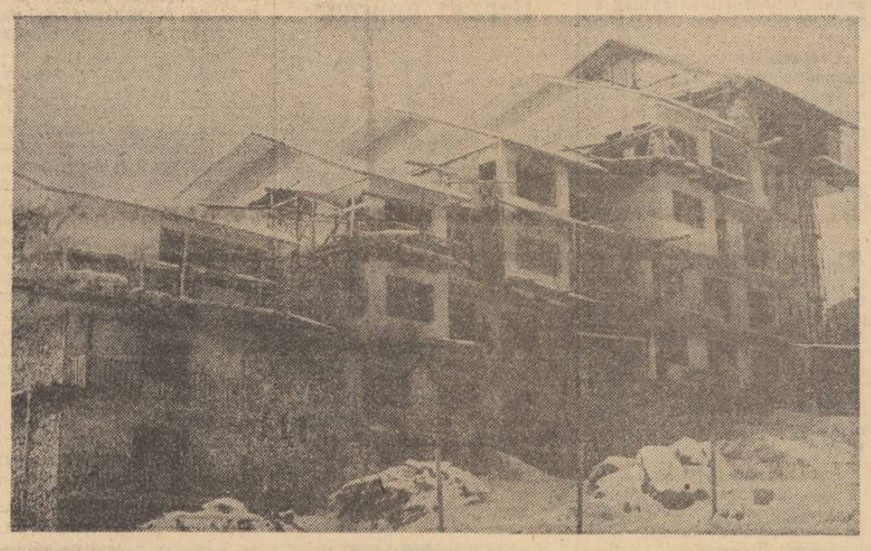

Започнаха довършителните работи в новоизградената почивна станция на Българските професионални съюзи в местността Цигов чарк край Батак. В края на лятото ще бъдат предоставени повече от 400 места за отдих на трудещите се

Снимка *Димитър АЛТЪНКОВ*

БЛАГОДАРНОСТ

Изказваме дълбока благодарност на партийни и обществени организации, на близки и приятели, на всички, които споделиха дълбоката ни скръб по повод смъртта на Тоне Переновски.

От семейството

Йонка Коцева

След кратко боледуване на 1 март т. г. почина изтъкнатата журналистка, заслужилият деятел на културата Йонка Коцева, член на бюрото на управителния съвет на Съюза на българските журналисти.

Родена на 19. IV. 1930 г. в Бургас. Завършва история в СУ „Климент Охридски“. Старши научен сътрудник при Института за изкуствознание (1975). Дълги години тя посвети талантливото си перо на българското изкуство и култура, работи всеотдайно за развитието на Българското радио — от 1971 г. е директор на програма „Христо Ботев“. Специалистка по проблемите на съвременното българско изобразително изкуство, автор на изкуствоведчески изследвания и трудове, на радио- и телевизионни предавания, на сценарии за документални филми, посветени на изтъкнати български творци и на отделни периоди от националното художествено наследство.

Почина

СТРАШИМИР ГЕОРГИЕВ КАМЕНОВ

роден на 28 март 1912 г. в с. Черешовица, Михайловградски окръг. Встъпва в редовете на БКП през 1933 г. Взема активно участие във въоръжената антифашистка борба като член на бойна група, ятак и нелегален функционер, излежава при съда в затвора.

След победата на Деветосептемврийската революция работи за укрепването и изграждането на социализма у нас.

Почина

МЕТОДИ ГЮРОВ ГИГОВ

роден през 1914 г. в с. Ярловци, Пернишки окръг. Встъпва в редовете на РМС през 1936 г. Включва се активно в антифашистката борба като ятак на Трънския партизански отряд. Многократно е арестуван и интерниран.

След победата на 9 септември 1944 г. работи всеотдайно за изграждането на социализма в нашата страна като полиграфически работник.

Погребението ще се извърши на 3 март от 10,30 ч на Централните софийски гробища.

Физкултура • Спорт • Туризъм

МНОГО ПРЕТЕНДЕНТИ

АТИНА, 1 март (**От нашия специален пратеник Силвестър МИЛЧЕВ**)

През лятото на 1982 г. гръцката столица бе домакин на европейското първенство по лека атлетика. Освен с високите резултати на пистата то бе запомнено с безупречната организация и огромния интерес към него. Десетки хиляди зрители тогава изпълваха всекидневно трибуните на олимпийския стадион. Сега в Атина отново си дават среща най-силните лекоатлети на континента. Утре (б. р. — днес) тук започва поредният европейски шампионат в зала. Заявки за участие са дали над 300 състезатели от 26 държави, които ще стартират в красивия Дворец на спорта, изграден край брега на морето в квартал „Нео фалиро“ близо до Пирея.

Преди около месец и полови на в Париж се състояха първите световни лекоатлетически игри в зала. Златни медали (с републикански рекорди) по най-възхитителен начин извоюваха двама от най-младите участници в нашия отбор — Стефка Костадинова и Христо Марков. В същите състезания представителят на ГДР Шьонлебе с 45,60 сек. на 400 м бе първият спортист, поставил нов световен рекорд на закрито за годината. В сравнение с Париж сега борбата в повечето дисциплини изглежда ще бъде по-оспорвана и на още по-високо равнище. Очерталят се много по-трудни пътища към победите! И това е обяснимо. Подготовката напредна, заредиха се в различни турнири удивителни постижения. Показателно е, че всички подобрени световни рекорди са дело само на европейски леко атлети. Имената на рекордьорите заслужават отново да бъдат изтъкнати: Кох (ГДР) — 7,04 сек. на 60 м, Чистякова (СССР) — 7,25 м на скок дължина, Тили (Италия) — 20,52 сек. на 200 м. Сьоберг (Швеция) и Мьогенбург (ФРГ) — съответно 238 см и 239 см на скок височина, Цимерман (ГДР) — 22,15 м на тласкане гюлле.

В Атина пристигна и групата от 16 български лекоатлети — 7 жени и 9 мъже. Интересът е насочен главно към ония, от които се очаква най-добро представяне. Особено тежка е задачата на световния шампион Хр. Марков. В събота вечер и в неделя сутрин той ще участвува в два финала. Най-напред му предстои да защитава името си на победител в тройния скок в Париж. Негов най-сериозен съперник вероятно ще бъде Валюкевич (СССР) — европейски шампион в зала от 1979 г. и с най-високо постижение — 17,32 м на континента през настоящия сезон. Втори по този показател със 17,22 м е нашият състезател. По-голяма интрига сякаш предвещава скокът на дължина. Неотдавна с 8,23 м Хр. Марков изненадващо изравни европейския рекорд на сегашния старши треньор на съветския сборен отбор Тер-Ованесян, поставен още през 1966 г. Тук са първите трима от световните игри Лейтнер (Чехословакия), Палочи (Унгария) и Евангелисти (Италия), както и някои други доста силни скачачи.

Със 197 см в скока на височина Ст. Костадинова е начело в световната листа за годината. Тя записа победи във всички стартове през тази зима. Най-ценна от тях е шампионската титла от Париж. Сред сегашните й съперници са втората и третата от световните игри Лоуренсон (Швеция) и Булковска (Полша). Конкуренцията нараства още повече с участието и на Хелм и Холцапфел (и двете от ГДР), Матай (Унгария), Сотевей (Белгия).

Петото място от игрите в Париж не отговаря напълно на амбициите и реалната сила на Г. Загорчева в бягането на 60 м с препятствия. Тя ще търси реабилитация сред съперници като медалистките Елой (Франция) и Пичеро (Франция). Сред фаворитите обаче тук се появи и Ошкенат (ГДР), което увеличава неизвестността в предстоящата борба.

Невъзможно е да се предскаже кои от останалите наши участници могат да се включат в борбата за медали. За повечето това е непосилна цел. Ще бъде все пак много добре, ако всички покажат онова, което се очаква от тях. Няма съмнение, че в Атина ще бъдат подменени имената на част от световните рекордьори. Защото списъкът на съперниците е извънредно авторитетен. В овчарския скок Ат. Търев и Р. Стоянов ще се състезават редом със световния шампион и рекордьор С. Бубка (СССР), световния рекордьор в зала Винерон (Франция), европейския шампион Крупски (СССР), Увион (Франция), В. Бубка (СССР), Кличчук (Полша), Перейра (Франция), Зелер (Швеция), Риас (Испания)... Не по-малка е конкуренцията и в редица други дисциплини.

Условията са отлични

ВАРНА 1 март. Най-добрите стрелци в Европа с пневматично оръжие са вече във Варна. Утре (б. р. — днес) в 9 часа ще бъде даден първият изстрел в дисциплината „бягащ глиган“ — началото на XV европейско първенство за юноши, девойки, мъже и жени. В стартовите листове са записани представители на 23 страни: Австрия, Англия, Белгия, ГДР, Гърция, Дания, Испания, Италия, Люксембург, Норвегия, Румъния, СССР, Полша, Унгария, Финландия, ФРГ, Холандия, Чехословакия, Франция, Швейцария, Швеция, Югославия и България.

В спортната стрелба дисциплините, които се изпълняват с пнеаматично оръжие са разделени в четири групи, на принципа — юношите стрелят като мъжете, девойките — като жените. Упражненията са: с пушка — 60 изстрела за мъже и юноши (контролно време 2,15 ч.); 40 изстрела за жени и девойки (1,30 ч.); с пистолет — 60 изстрела за мъже и юноши и 40 изстрела за жени и девойки, като контролното време е същото както при стрелбата с пушка. Само за мъже и юноши е дисциплината „бягащ глиган“ — 40 изстрела. Във всички упражнения се стреля само от положение „прав“ от разстояние 10 м.

Условията в Двореца на спорта и културата са отлични и позволяват максимална изява на майсторите на точния огън. По този повод пред акредитираните за първенството журналисти президентът на Европейската конфедерация по спортна стрелба Гаврила Барани (Румъния) каза, че във Варна възможностите са чудесни и постиженията, надвишаващи европейски или световни рекорди, ще бъдат признати за официални.

Шампионатите на Европа с въздушна пушка и пистолет се организират всяка година. Популярността на стрелбата с пневматични оръжия непрекъснато нараства. Не случайно „пушката“ е вече олимпийска дисциплина, очаква се в програмата на олимпийските игри през 1988 г. да бъдат включени и упражненията с пистолет. Не е изненада, че все повече и повече страни на континента и в света обръщат сериозно внимание на този спорт. Доказателство за това е масовото участие тук, във Варна.

По думите на старши треньора на българските национални отбори Марсел Коен за първи път наши състезатели ще участвуват в официално първенство в упражнението „бягащ глиган“. Като домакини ще се представим с пълни състави във всички дисциплини, но най-големи надежди се възлагат на жените в стрелбата с пушка. Весела Лечева, Нонка Матова и Красимира Дончева са сред най-точните „тройки“ в света, въз можностите им позволяват постигане на нови рекорди. Реални са шансовете за успех и на мъжете в стрелбата с пистолет — Л. Дяков, Т. Киряков и Л. Вангелов неведнъж са потвърждавали високата си класа.

Програмата на първенството предвижда: утре (б. р. — днес) — „бягащ глиган“ — бавен ход, пистолет — мъже, юноши, жени и девойки.

Борислав КОНСТАНТИНОВ
(Спец. кор. на „Работническо дело“)

Състезания, резултати, класиране

ХАНДБАЛ. В среща от световното първенство за мъже — група „Б“ в Норвегия, отборът на България победи състава на САЩ с 18:16 (8:7). Останалите срещи в групата: Унгария — Холандия 25:19, ГДР — Полша 25:21. **Класиране:** ГДР 8 т., Полша 8, Унгария 8, България 3, САЩ 2, Холандия 1. В другата група се получиха следните резултати: СССР — Чехословакия 22:21, Испания — Франция 30:22, Норвегия — Финландия 29:24. **Класиране:** СССР 10 т., Чехословакия 8, Испания 6, Норвегия 3, Финландия 2, Франция 1.

ВДИГАНЕ ТЕЖЕСТИ. Победители в първите четири категории от републиканското лично-отборно първенство в Кърджали: **52 кг** — Л. Хаджиев („Арда“) 230 кг, **56** — Н. Терзийски (ЦСКА „Септ. знаме“) 62,5 кг; **60** — Н. Шаламанов („Арда“) 297,5 кг; **67,5** — М. Петров (ЦСКА „Септ. знаме“) 327,5 кг.

ВОЛЕЙБОЛ. Срещи от републиканския турнир за жени за купата „Катя Ванчева“ в Пазарджик: „Славия“ — „Перун“ 3:1, ЦСКА „Септ. знаме“ — „Академик“ (Сф) 3:2, „Дунав“ — „Кремиковци“ 3:0, „Левски-Спартак“ — „Академик“ (Вн) 3:1.

БИАТЛОН. В състезанията на 20 км в Лахти (Финландия), валидни за световната купа, победи Антонов (СССР), следван от Рьотч (ГДР). Тела (Финландия) и др. В генерално то класиране води Рьотч със 131 т., пред Кашкарьов (СССР) 121, Едер (Австрия) 103 и др. Българският биатлонист Вл. Величков е десети с 66 т.

БАСКЕТБОЛ. Отборът на „Фиорелла“ (новото име на „Золу“ — Виченца) победи като гост „Агон 08“ (Дюселдорф) с 81:62 и се класира за финала на турнира за купата на европейските шампионки.

Срещи от финалната шестица на турнира за купата на европейските шампиони: ЦСКА (Москва) — „Реал“ (Мадрид) 85:97, „Банко ди Рома“ (Италия) — „Болоня“ (Италия) 93:84, „Макаби“ (Израел) — „Цибона“ (Югославия) 88:87.

ХОКЕЙ НА ЛЕД. В среща от турнира за купата на европейските шампиони ЦСКА (Москва) се наложи като гост над „Давос“ (Швейцария) със 7:4 и се класира за следващия кръг.

ФУТБОЛ. Срещи от първия кръг на първенството на Съветския съюз: „Нефтчи“ — „Динамо“ (Минск) 0:1, „Динамо“ (Тбилиси) — „Динамо“ (Москва) 2:1, „Днепър“ — „Динамо“ (Киев) 1:1.

Срещи от шампионата на Бразилия: „Фламенго“ — „Флуминенсе“ 0:0, „Сантос“ — „Америка“ 3:1, „Гремио“ — „Бая“ 0:0, „Сао Паулу“ — „Санта Круз“ 2:1, „Атлетико“ (Минейро) — „Гояс“ 2:1.

ТЕНИС. Срещи от международния турнир за мъже в Хюстън: Макенроу (САЩ) — Гъликсън (САЩ) 6:4, 6:3, Флеминг (САЩ) — Гунарсон (Швеция) 6:3, 6:4.

Тенис

Атака на девойките

След тридневните квалификации вчера в зала „София“ започна надпреварата в основните схеми на републиканското индивидуално първенство по тенис на закрито за жени и мъже. Вчерашните срещи противопоставиха първите осем от републиканските ранг листи на състезателите, преминали с успех квалификационните кръгове.

В осминафиналите за жени зарадва настъплението на девойките. Всъщност изненадите започнаха с неявяването на М. Кондова („Академик“) на откриването на шампионата, заради което според наредбата тя бе лишена от участие в първенството и това изведе Д. Войчева („Левски-Спартак“) направо на четвъртфинала М. Ненова (ЦСКА „Септ. знаме“) поведе с 5:1 в първия сет срещу Вв. Христова („Академик“), след което студентката се отказа поради лекарска забрана. Пионерката Ел. Пампулова („Левски-Спартак“) категорично извоюва правото си на четвъртфиналистка, а младата армейка М. Крайчева надигра далеч по-опитната от нея Д. Р. Рангелова („Левски-Спартак“).

При мъжете от поставените в основната схема единствен Р. Райнов („Левски-Спартак“) отстъпи мястото си на Т. Бачев (ЦСКА „Септ. знаме“).

Резултатите: **жени** — Адр. Велчева („Левски—Спартак“) — М. Арсова („Локомотив“ — Рс) 6:0, 6:2; Ел. Пампулова („Левски—Спартак“) — Ел. Николова (ЦСКА „Септ. знаме“) 6:4, 6:0; Д. Москова („Академик“) — Кр. Миралайска („Локомотив“ Пд) — 6:2, 6:2; Б. Маринова („Левски-Спартак“) — Цв. Николова („Локомотив“ Пд) 6:1, 6:0; М. Крайчева (ЦСКА „Септ. знаме“) — Д. Р. Рангелова („Левски-Спартак“) 6:3, 6:3; Д. Здр. Рангелова („Локомотив“ — Пд) — Б. Цветкова („Левски—Спартак“) 6:4, 6:2; **мъже** — Кр. Лазаров (ЦСКА „Септ. знаме“) — Р. Тонев („Хасково“) 6:1, 6:2; М. Лазаров („Академик“) — Т. Петков („Левски—Спартак“) 6:4, 6:4; Т. Бачев (ЦСКА „Септ. знаме“) — Р. Райнов („Левски—Спартак“) 6:3, 4:6, 6:2; Ас. Дишков (ЦСКА „Септ. знаме“) — Бл. Ташев („Академик“) 6:4, 7:6; Евг. Желязков („Левски—Спартак“) — Ат. Михов („Локомотив“ — Пд) 7:5, 6:2; Р. Михов („Локомотив“ — Пд) — М. Янакиев (ЦСКА „Септ. знаме“) 7:6, 2:6, 6:1; Ст. Чамурлийски („Левски—Спартак“) — Хр. Трифонов („Локомотив“ — Рс) 7:6, 6:3; Юл. Стаматов („Академик“) — Ив. Велев ЦСКА („Септ. знаме“) 6:2, 6:0.

Теодор ЧЕРЕШЕВ

Новини от страната

РАДИОЛЮБИТЕЛИТЕ Станимир Леков, Борис Найденов и Стефан Стефанов от радиоклуба при ВМЕИ „В. И. Ленин“ са се свързали с радиолюбител от Пунта Аренас (Чили), който е осъществил радиовръзка с българския ветроходец Николай Джамбазов, извършващ околосветска обиколка със своята яхта „Тангра“. Българският мореплавател е съобщил, че се намира на 120 мили южно от нос Хорн и вече навлиза в Атлантическия океан. Капитан Джамбазов е отбелязал, че всичко е нормално, здрав е и е в добро настроение.

Телевизия

Събота, 2 март

ПЪРВА ПРОГРАМА

12,00 — Новини,
12,10 — За децата: „Кълчо не бе на рамо“ и „Мек и Лиа“ (III епизод),
12,40 — Тв калейдоскоп,
13,10 — Бразди,
14,00 — Писма на зрители,
14,30 — Седемте чудеса на света: „Паликарнаският мавзолей“ (II епизод) — научнопопулярен филм,
15,00 — Час по всичко“ — програма за юношите,
15,35 — Владетелят на света“ — ТТ за юноши (IV част),
16,30 — Футбол: „Славия“ — „Тракия“ (II полувреме), директно предаване от ст. Славия“,
17,15 — Новини,
17,25 — Слово на временно управляващия посолството на Кралство Мароко у нас Мохамед Маулайнин по случай националния празник на страната,
17,30 — „На живот и смърт“ — сериен тв филм,
19,00 — Тържествена заря по случай 107 години от освобождението на България от османско иго — директно предаване от площад „Народно събрание“,
19,50 — Лека нощ, деца!,
20,00 — Панорама,
20,45 — „Звезди върху лед“ — забавна програма,
21,20 — Изберете,
21,25 — Европейско първенство по лека атлетика в зала — репортаж от Атина,
22,30 — В края на деня,
22,40 — Студио „Х“: „Професия следовател“ — съветски игрален филм (I серия).

ВТОРА ПРОГРАМА

19,00 — Тв информация за граждани с увреден слух,
19,15 — Телевизионен театър: „Жената и грешката“ от Яковос Камбанелис
20,20 — „Подвигът не вехне“ — филмов очерк,
20,30 — Събота по същото време,
21,00 — Нова българска музика,
21,30 — Поетична антология „Да би мирно седяло“ от П. Р. Славейков,
21,50 — Днес,
22,00 — Култура '85.

Неделя, 3 март

ПЪРВА ПРОГРАМА

12,00 — Новини,
12,10 — Неделно детско утро: „Празник“ — тв мюзикъл и „При нас е весело“ — от Първомай,
13,10 — Седем дни за вас, деца!,
13,30 — Неделни срещи: „Среща в родния край“,
14,30 — „Залог за бъдещето“ — документален филм,
15,00 — Концерт инструментална музика,
15,15 — Поетична антология: „Видях над себе си история“,
15,30 — Футбол: ЦСКА „Септемврийско знаме“ — „Локомотив“ — (Сф) — директно предаване от стадион „Васил Левски“ (В паузата „В кръга“ — документален филм за Мария Вергова — Петкова),
17,15 — Хоров концерт,
17,30 — Всяка неделя,
19,50 — Лека нощ, деца!,
20,00 — По света и у нас,
20,30 — „На живот и смърт“ — сериен тв филм (II серия),
22,00 — Изберете,
22,05 — Европейско първенство по лека атлетика в зала — репортаж от Атина,
22,45 — В края на деня.

ВТОРА ПРОГРАМА

19,25 — „Къщи без огради“ — български игрален филм,
20,50 — „Голове, метри, секунди“,
21,50 — Днес,
22,00 — Оперен рецитал на н. а. Райна Кабаиванска.

Времето

По значително намаление на облачността ще има на места в Източна България и на север от планините. В местата с мъгли — подобрение на видимостта около и след пладне. Почти без валежи. Максимални температури между минус 3 и 2 градуса, в югозападните райони до 5, за района на София около 2 градуса.

Изгледи за неделя и понеделник: Ще има значителна облачност, почти без валежи. На места преди пладне ще бъде мъгливо. Постепенно бавно повишение на температурите.

На 2 март

Слънцето изгрява в 7,01 ч. а залязва в 18,17 ч. Продължителността на деня е 11,16 ч.

Луната изгрява в 12,42 ч. и ще залезе след полунощ в 4,58 ч. Фаза — два дни след първа четвърт.

Най-ниската температура, измерена в София, е била минус 14,6 градуса през 1932 г., а най-високата — 18,4 градуса през 1925 г.

Температурите в 14 ч. на 1 март

В някои столици и други градове

София — минус 1, Москва — минус 3, Ленинград — минус 3, Киев — минус 8, Синтивкар — минус 6, Берлин — 1, Букурещ — минус 4, Белград — 2, Будапеща — минус 2, Бон — 3, Прага — 1, Варшава — минус 3, Виена — минус 1, Атина — 11, Рим — 15, Анкара — минус 10, Стокхолм — 0, Хелзинки — минус 2, Осло — минус 2, Лондон — 5, Париж — 10, Мадрид — 9, Алжир — 22, Тунис — 11, Триполи — 18, Бенгази — 17.

Пролетарии на всички страни, съединявайте се!
РАБОТНИЧЕСКО ДЕЛО
ОРГАН НА ЦЕНТРАЛНИЯ КОМИТЕТ НА БЪЛГАРСКАТА КОМУНИСТИЧЕСКА ПАРТИЯ
РЕДАКЦИОННА КОЛЕГИЯ
АДРЕС НА РЕДАКЦИЯТА
1000 София, бул. „В. И. Ленин“ 47. Телефонна централа за връзка с всички звена на редакцията — № 46—31. Директно избиране на всички вътрешни номера — тел. 71-41. Приемна на в. „Работническо дело“ — бул. „В. И. Ленин“ 47, тел. 46-31. Телекс 547
Държавна печатница „Димитър Благоев“ 21100