Продовжимо справи предків

Мабуть, найпершою віхою в ряду заходів по увічненню пам'яті Кобзаря на землях Пустомитівського району було встановлення памятника у вигляді пірамідальної скелі з вмурованим портретом Т. Г. Шевченка в центрі села Лисиничів. Збудований він був на кошти громади та місцевої читальні «Просвіта». Ініціаторами його спорудження були селяни Данило Вентик і Петро та Семен Бурбели. Пам'ятник за власним проектом виготовив львівський муляр Скшипа. Урочисте відкриття відбулось 17 вересня 1911 року.

У тому ж році члени читальні в Городиславичах постановили назвати іменем Т. Г. Шевченка центральну площу в селі і навіть зверталися до товариства «Просвіта» у Львові з просьбою вислати їм бляшану табличку з відповідним написом.

Гідно було відзначено в Галичині 100-річчя з дня народження Кобзаря. За підрахунками історика В. В. Грабовецького, тут тільки за першу половину 1914 року встановлено 31 пам'ятник Т. Г. Шевченку, названо його ім'ям 50 вулиць, вісім площ, дві школи, насипано 15 символічних могил, посаджено 33 дуби, встановлено сорок пам'ятних таблиць.

Коштом громади в 1914 році було встановлено погруддя Шевченка в селі Дмитре (тепер чомусь Дмитрів). У центрі Пустомитів на високому кургані з ініціативи селянина Стернюка був збудований пам'ятник з написом «1814—1914. Поховайте та вставайте». В роки першої світової війни він був знищений. Одночасно друге погруддя Кобзаря було встановлене в каплиці за Пустомитами, але також невдовзі було знищене.

В Звенигороді 31 травня 1914 року на чотириметровому кургані було встановлено погруддя Т. Г. Шевченка разом з пам'ятною дошкою: «1814—1914. В столітні роковини уродин. Звенигородські українці». Під час першої світової війни погруддя було зняте селянином Мартином та заховане в стодолі, яка невдовзі згоріла від прямого попадання снаряда. 21 червня 1914 року відбулося урочисте відкриття гарного пам'ятника Кобзареві в Горбачах. Погруддя витесав з каменю умілець Дзиндра в Демні (тепер Димівка Миколаївського району). Ідея його встановлення була висунута ще в 1911 році жителем села Федором Михайлівим (сам він помер у львівських «Бригідках» в грудні 1919 року, будучи засудженим до довічного ув'язнення).

Селяни Сухоріччя в 1914 році вирішили насипати в селі Шевченкову могилу і назвати його ім'ям вулицю. Аматорський гурток читальні зіграв перед односельчанами «Назара Стодолю».

З 1939 року ім'я Т. Г. Шевченка носила читальня в Оброшиному. Мабуть, у роки другої світової війни було відкрито пам'ятник Кобзареві у вигляді погруддя на чотиригранній утятій піраміді в Чижикові. Погруддя було куплене у Львові, а постамент збудував місцевий житель Лущинський. У 1958 році цей пам'ятник був перебудований і перенесений в краще місце. Урочисте відкриття його відбулось 1 травня 1958 року під керівництвом тодішнього голови колгоспу І. К. Макарова.

31 жовтня 1959 року на честь 20-річчя Возз'єднання був відкритий пам'ятник Т. Г. Шевченкові в Товщеві. Ініціатором його спорудження був тодішній голова виконкому сільської Ради К. Є. Машталір. І нарешті весною 1989 року відкрито пам'ятник Кобзареві на подвір'ї школи в Давидові.

Ім'я Шевченкове люди присвоювали і новоствореним колективним господарствам в районі. З квітня 1946 року цим ім'ям був поіменований колгосп в Наварії, з 1947 — колгосп в Звенигороді.

Сподіваємося, що жителі Городославичів, Сухоріччя та Пустомитів не залишаться байдужими до добрих справ своїх предків і в час оновлення всього нашого суспільного життя подбають про відновлення пам'яті Кобзаря в своїх населених пунктах. Також не можна не відзначити, що дуже вже сиротливо виглядає невеличкий пам'ятник Шевченкові, затиснутий новими будівлями культурно - меморіального комплексу в Звенигороді. Чи не час подумати про краще місце для цього? Та й постамент нащадки могли б зробити не гірший, ніж їх «малоосвічені» предки.

В. ЛАБА.
Краєзнавець.

Бібліографічні знахідки

Вірш на честь поета

До небагатьох літературних творів на пошану О. Пушкіна, що були написані ще за його життя, належить маловідомий сонет «Пушкін», опублікований понад 150 років тому у Львові в першому томі польського альманаху «Слов'янин». Його автор — видавець альманаху, львівський письменник і журналіст Станіслав Яшовський (1803—1842). Твір вміщений у циклі сонетів, присвячених чеському поетові і вченому Янові Коллару, сербському вченому і просвітителю Вуку Стефановичу Караджичу та польському поетові-романтику Томашу Падурі, який писав і вірші українською мовою. Цикл об'єднаний спільним заголовком «Сонети на пошану вчених слов'ян». Поруч з кожним сонетом подана коротка інформація про діячів, до яких звернене поетичне слово. Зокрема, до вірша «Пушкін» додано в підзаголовку: «Пушкін Олександр, народився 1799 року, Знаменитий російський поет».

Що дає підставу стверджувати написання цього твору ще при житті Пушкіна? По-перше, вже те, що автор вказав у наведеній примітці лише рік народження великого поета. С. Яшовський був досить добре поінформований про Пушкіна і його творчість. У 1824 році він виступив у львівській газеті «Розмаїтосці» зі статтею «Пушкін». Тому, напевне, належить і ряд інших непідписаних заміток про творчість російського поета, що друкувалися на сторінках цієї ж газети у 20—30-х роках.

Те, що сонет Яшовського написаний не менш як за рік до смерті Пушкіна, переконливо доводять відомості з історії видання альманаху «Слов'янин». Він був поданий до цензури ще в 1835 році. В оголошенні про передплату на альманах, надрукованому в першому номері газети «Розмаїтосці» за 1836 рік (2 січня), вказувалося, що це видання в двох томах має вийти у 1836 році і друкування його розпочнеться уже в січні того ж року. В доданому до оголошення проспекті змісту альманаху на одному з перших місць значаться «Сонети на пошану учених слов'ян», між якими називається і «Олександр Пушкін». До речі, в проспекті фігурує і сонет, присвячений Адаму Міцкевичу, який чомусь не потрапив до надрукованого альманаху.

Сонети «На честь слов'янів славних» особливо відзначав Я. Головацький, повідомляючи Я. Коллара в листі від 29 березня 1836 року про оголошену Яшовським передплату на «Слов'янина». Український письменник знав ситуацію з виданням альманаху, очевидно, і від самого Яшовського, з яким підтримував особисті стосунки. У листі до Коллара від 15 вересня 1835 року він повідомляв, що «Слов'янин» ще не вийшов з цензури, посилаючись на інформацію з уст «самого видавця Яшовського». А в листі до того ж адресата від 13 серпня 1836 року сповіщав, що «Слов'янин» ще не вийшов, але незабаром почне друкуватися, передавав чеському вченому поклін Яшовського і запевнення, що альманах буде надісланий йому негайно після появи з друку.

Справа з виданням альманаху затягнулася аж до кінця 1836 року. В інформації Яшовського, надрукованій у «Розмаїтосцях» 3 грудня 1836 року, вказувалося, що він не міг досі вийти через відсутність потрібної кількості передплатників, але тепер ця перешкода усунута і перший том «Слов'янина» читачі невдовзі одержать. Цей том вийшов під 1837 рік, а другий — аж у 1839 році.

Отже, всі ці дані засвідчують, що сонет Яшовського був присвячений ще живому Пушкіну.

Твір цікавий осмисленням Пушкіна як геніального поета, слово якого наділене надзвичайною художньою силою і могутнім впливом, трактуванням його як видатного діяча слов'янської культури і особливо перегуком окремих мотивів (зокрема, про приєднання до його творчості колишніх відсталих народів Росії) з «Пам'ятником». Яшовський був людиною освіченою, жваво цікавився російською історією і культурою, знав творчість Пушкіна. Але якоїсь безпосередньої творчої залежності його сонета від пушкінського «Пам'ятника» не могло бути, оскільки останній був опублікований уперше в 1841 році (написаний у 1836), а в рукописі був відомий лише у вузькому колі найближчих друзів поета.

В усякому разі, твір львів'янина заслуговує на увагу як цікавий історико-культурний факт, примітний штрих з ранньої літературної Пушкініани.

Р. КИРЧІВ.

Сонет С. Яшовського подається в українському перекладі з польської поета Володимира Лучука.

Станіслав ЯШОВСЬКИЙ.

ПУШКІН

В країні холоду ти клекотиш вулканом,
Завмерлі давні сни пробуджуєш в людині,
З'явившись як пророк новий в глухій пустині,
Скрізь плавиш кригу душ глаголом полум'яним!
Твоє щемке чуття дає полегкість ранам,
Лунає, голосне, в безмежній височіні,
То тче натхненний спів у дивному тремтінні,
То враз серця стрясе нещадним ураганом.
Тебе читає всяк — панки у Петрограді,
Купці, йдучи в Китай, що на привалі стали,
Башкири з луками й насуплені татари;
Читають там, де й степ, де й гори понад хмари,
Й ген там, у смусі соболинім камчадали
При каганцях тебе також читають раді.

ДОВІДКОВИЙ ВІДДІЛ

ТЕЛЕБАЧЕННЯ

ЧЕТВЕР 28 вересня

І ЗАГАЛЬНОСОЮЗНА ПРОГРАМА ЦТ

6.30 — «120 хвилин».
8.35 — Прем'єра док. фільму.
8.55 — Передача зі Львова.
9.20 — Мультфільми.
9.55 — Футбол. Європейські кубки.
12.00 — «Дитяча година».
13.00 — Спортивна програма. Футбол. Європейські кубки. Бокс. Чемпіонат світу.
15.00 — «Віршів улюблені рядки».
15.35 — Концерт.
16.00 — Док. телефільми.
16.50 — «Про що співають діти землі». «Золоті ворота».
17.40 — Мультфільми.
18.15 — «Влада — Радам».
18.45 — Сьогодні у світі.
19.00 — «...До шістнадцяти і старші».
19.45 — «Синій конверт». За листами програми «Коли співають солдати».
21.00 — Програма «Час».
21.40 — «Актуальне інтерв'ю».
21.50 — Вперше на екрані ЦТ. Художній фільм «Дзеркало для героя». 1 і 2 серії.
0.05 — Сьогодні у світі.
0.25 — Фільм «Казка, яку розповіли вночі».
1.40 — Новини.
1.45 — Музей-садиба «Архангельське». Док. фільм.
2.30 — Музичний додаток до про рами «Чортове колесо».

УКРАЇНСЬКЕ ТЕЛЕБАЧЕННЯ

9.00 — Новини.
9.15 — Фільм «Велика перерва». 3 серія.
10.20 — «Від мелодії до мелодії».
10.35 — Шкільний екран. 11 кл. Фізика. Незатухаючі електромагнітні коливання.
11.05 — Новини.
16.30 — Новини.
16.40 — Твори А. Веделя.
17.05 — Телефільм «Голоси».
17.15 — Другий Всесоюзний фестиваль телепрограм, присвячений 45-річчю Перемоги у Великій Вітчизняній війні. «А їх ще чекала Європа». Програма Білоруського телебачення.
17.55 — Телеафіша.
18.00 — «Шляхом оновлення». По матеріалах Пленуму ЦК КПРС (Л).
18.45 — «Екран дня». Інформаційна програма (Л).
19.00 — «Актуальна камера».
19.30 — «Перлини душі народної».
20.20 — До 50-річчя Возз'єднання Західної України з Українською РСР у складі Союзу РСР». «Село оновленого краю» (Л).
20.50 — «На добраніч, діти!».
21.00 — Програма «Час».
21.40 — Молодіжна студія «Гарт». (Включення Львова).
22.55 — «Вечірній вісник».
23.25 — «Екран дня». Інформаційна програма (Л).
23.40 — «Людина. Автомобіль. Дорога». Тележурнал (Л).

II ЗАГАЛЬНОСОЮЗНА ПРОГРАМА ЦТ

8.00 — Гімнастика.
8.15 — Науково-популярний фільм.
8.35 — Природознавство. 5 кл.
8.55 — Іспанська мова. 1 рік навчання.
9.25 — Науково-популярний фільм.
9.45 — Природознавство. 5 кл.
10.05 — Іспанська мова. 2-й рік навчання.
10.35 — Фізика. 8 кл.
11.05 — Новини.
11.15 — Науково-популярний фільм.
11.40 — Фізика. 8 кл. (повтор).
12.10 — Прем'єра док. телефільму.
12.30 — Фільм-концерт.
13.00 — Новини.
17.00 — Новини.
17.10 — Бокс. Чемпіонат світу. Півфінал.
18.30 — Волейбол. Чемпіонат Європи. Чоловіки. Збірна Румунії — збірна СРСР.
19.00 — На сесії Верховної Ради СРСР. В перерві — 20.00 — «На добраніч, діти!».

Показує Варшава

(Час московський)

Четвер, 28 вересня

ПЕРША ПРОГРАМА

10.05 — «Ритми тіла».
10.35 — «Все для дому».
10.50 — «Домашній дитсадок».
11.15 — Новини.
11.25 — Художній фільм «Поліцейські з Майамі» (США).
12.10 — «Все для дому».
13.10 — Навчальна програма.
18.00 — Програма дня і новини.
18.05 — «Польські здравниці». Репортаж.
18.25 — Для молоді. «Квант» і фільм із серії «Світ, у якому живемо».
19.15 — Телеекспрес.
19.30 — Репортаж.
19.55 — «Зонд».
20.25 — Публіцистична програма.
20.50 — «10 хвилин».
21.00 — «На добраніч, діти!».
21.10 — «Тепер». Господарський тижневик.
21.30 — Новини.
22.05 — Художній фільм «Поліцейські з Майамі» (США).
22.50 — Хроніка «Так було».
23.05 — Студія «Спорт». Чемпіонат світу з боксу.
23.20 — «Пегас».
0.10 — «Час». Публіцистична програма.
0.40 — «Завжди після 23-ї».
1.20 — Новини.

ДРУГА ПРОГРАМА

19.25 — Програма дня.
19.30 — «Скарби польської культури». «Скарби Ягеллонки» (2).
20.00 — Хроніка.
20.30 — Публіцистична програма.
21.00 — Журнал «102».
21.30 — Природознавчий фільм з циклу «Світ рослин». 13 серія «Людина та її середовище» (ЧССР).
22.00 — Студія «Спорт». Великий теніс.
23.00 — «Репортерський експрес».
23.30 — Панорама дня.
23.45 — Художній фільм «Норма Ре» (США).
1.40 — Новини.

ТЕАТРИ

ЛЬВІВСЬКИЙ ДЕРЖАВНИЙ АКАДЕМІЧНИЙ ТЕАТР ОПЕРИ ТА БАЛЕТУ ІМЕНІ І. ФРАНКА. **СІЛЬСЬКА ЧЕСТЬ. ШОПЕНІАНА.** Завтра — **ТРАВІАТА.** Поч. о 19 год. 30 хв.

ЛЬВІВСЬКИЙ ДЕРЖАВНИЙ ОРДЕНА ТРУДОВОГО ЧЕРВОНОГО ПРАПОРА АКАДЕМІЧНИЙ УКРАЇНСЬКИЙ ДРАМТЕАТР ІМЕНІ М. ЗАНЬКОВЕЦЬКОЇ. **КНЯЗЬ ДАНИЛО ГАЛИЦЬКИЙ.** Завтра — **ГАЙДАМАКИ.** Поч. о 19 год. 30 хв.

ЛЬВІВСЬКИЙ ОБЛАСНИЙ ОРДЕНА ТРУДОВОГО ЧЕРВОНОГО ПРАПОРА УКРАЇНСЬКИЙ ТЕАТР ЮНОГО ГЛЯДАЧА ІМЕНІ М. ГОРЬКОГО. Сьогодні і завтра — **МИНА МАЗАЙЛО.** Поч. о 19 год.

ЛЬВІВСЬКИЙ ДЕРЖЦИРК. Програма з атракціоном **«ТИГРИ, ЛЕВИ І КОНІ»** під керуванням народного артиста СРСР **Володимира Шевченка.** Сьогодні і завтра — поч. о 19 год. 30 хв.

ПОГОДА

Сьогодні по Львову та області передбачається мінлива хмарність, без опадів, вранці місцями туман. Вітер змінних напрямків, 0—5 метрів на секунду. Температура по області 17—22, по місту — 19—21 градус тепла.

РАДІО

ЧЕТВЕР, 28 вересня

По радіостанції на хв. 4,47 м та м. с.

7.20 — 7.40 — «Новини Львівщини». 11.40 — 11.45 — Огляд газет. 11.45 — 12.00 — Музика. Оголошення. Анонс. 13.30 — 14.00 — Концерт колективів художньої самодіяльності Львівщини. 15.15 — 16.00 — «Гортаючи сторінки «Жовтня». Літературна передача. 18.10 — 18.30 — «Робітнича зміна». 18.30 — 18.40 — «Новини Львівщини». 19.45 — 20.00 — «Перебудова: проблеми, пошуки, досвід». 20.00 — 20.15 — Оголошення.

СТЕРЕОМОВЛЕННЯ

По радіостанції на хв. 4,35 м

20.50 — 21.15 — Серенада для двох скрипок та альта Золтана Кодаї. 21.20 — 21.45 — Вокальні твори на слова Шевченка. 21.50 — 22.15 — Виступають вокально - інструментальні ансамблі України.

Міжнародний молодіжний комплекс «Супутник» для музичної розважальної шоу-програми «Нічне рандеву»

ОГОЛОШУЄ НАБІР У СТУДІЮ ЕСТРАДНОГО ТАНЦЮ

Запрошуються юнаки та дівчата від 17 до 25 років.

Запис проводитиметься 30 вересня з 17 до 19 год., 1 жовтня — з 11 до 13 год. за адресою: Львів, вул. Боженка, 116, кімната № 12 (2-й поверх).

Тел. 64-56-22.

Адміністрація.

Видавництву «Вільна Україна» НА ПОСТІЙНУ РОБОТУ ПОТРІБНІ:

сантехнік, електромонтер, токар, слюсар-ремонтник, вантажник, друкарі плоского друку.

Звертатися на адресу: **Львів, вул. Артема, 2, відділ кадрів.**

Адміністрація.

Колектив Львівського філіалу республіканського проектного інституту «Укржитлоремпроект» висловлює співчуття начальникові відділу механізації Ярославі Степанівні Бойко з приводу смерті її матері

Анни Федорівни ГАКАЛО.

Президія Львівської обласної колегії адвокатів висловлює співчуття адвокатові юридичної консультації Шевченківського району м. Львова Ганні Іванівні Смотрич з приводу смерті її батька

Івана Івановича ТРУХАНА.

Колектив факультету іноземних мов Львівського ордена Леніна державного університету імені І. Франка сумує з приводу передчасної смерті викладача кафедри німецької філології

Петра Федоровича КУРКА

і висловлює співчуття рідним та близьким померлого.

Педагогічний колектив вечірньої середньої школи № 22 м. Львова висловлює співчуття вчительці Олександрі Яківні Ластовецькій з приводу смерті її батька

ЯКОВА ФРАНКОВИЧА.

СПОРТ

Ванда іде в наступ

В останні роки юна львів'янка Ванда Літинська (настільний теніс) уже привчила нас до перемог. Ось і почавши в останньому юнацькій віковій групі, вона продовжує наступ. Спершу в Фінляндії десятикласниця спортінтернату взяла участь у традиційному міжнародному розіграші кубка Барни. В особистому розряді Ванда була першою, а в парному, змагаючись разом з Мальцевою (ЧССР) фінішувала другою.

А кілька днів тому Літинська повернулася з Омська, де взяла участь у юнорській першості СРСР. Пробилася до фінальної вісімки, хоча довелося грати із старшими суперницями. Була дуже близькою до п'єдесталу пошани. І все ж Літинська не залишилася без нагороди. У парному розряді, виступаючи з горьковчанкою О. Кузь, була відзначена срібною медаллю.

В. СЛУЧ.

Не реалізували всіх шансів

Далеко не всіх найсильніших тенісистів зібрав чемпіонат України, який фінішував у Києві. Природно, що відсутність провідних ракеток дозволила розширити коло претенденток на першість, загострила суперництво.

Серед жінок однією з претенденток на високе місце вважалася львів'янка Т. Шаповалова, якій, нагадаємо, не було рівних на зимовому чемпіонаті України. Однак у чвертьфіналі вона дещо несподівано поступилася своїй землячці В. Красівській. Та ж у боротьбі за вихід до фіналу практично без боротьби програла киянці М. Ромодановій.

І все ж наші землячки не залишилися без нагород. Чемпіонкою у змішаному розряді стала І. Марчій, яка виступала з харків'янином Д. Костіним. А в парному жіночому розряді другими були Т. Шаповалова — В. Красівська. І все ж всіх шансів не було реалізовано...

М. ВАСИЛЕНКО.

Відступати нікуди

Команди — учасниці перехідного турніру за право наступного сезону виступати у вищій лізі чемпіонату Радянського Союзу з регбі вийшли на фінішну пряму. Після того, як львівський «Сокіл» украй невдало провів матчі на виїзді, тепер лише перемоги можуть допомогти нашим землякам посісти одне з перших чотирьох місць.

У стартовому домашньому поєдинку з регбістами Харківського тракторного заводу у львів'ян не було особливих проблем. Суперники невдало діяли при розіграші стандартних положень. І тому не дивно, що господарі впевнено володіли ініціативою. Обидві команди діяли, як то кажуть, з відкритим забралом, і уболівальники побачили чимало результативних атак. «Сокіл» переміг — 33:13.

Однак 29 вересня у наших земляків значно серйозніший суперник — ташкентська «Зірка». А відступати нікуди.

В. БОДНАР.

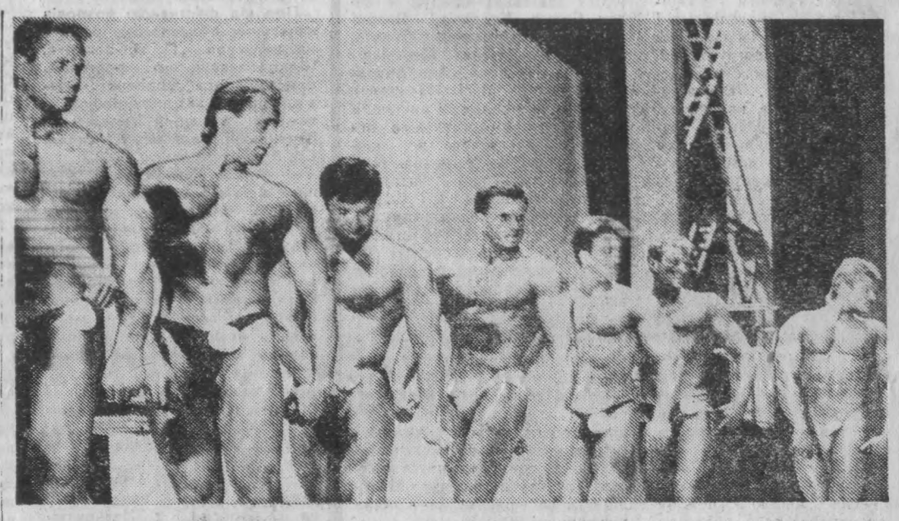

НА СЦЕНУ ВИХОДЯТЬ АТЛЕТИ

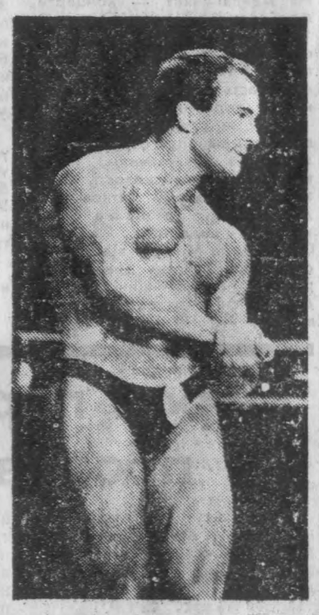

Перший міжнародний турнір з атлетичної гімнастики відбувся у Львові. В ньому взяли участь понад сорок представників з НДР, ПНР і Радянського Союзу. Спортсмени виборювали призи спортклубу виробничого об'єднання імені В. І. Леніна «Сокіл».

Прекрасно виступив викладач Київського державного інституту фізкультури Роман Березовий. У своїй ваговій категорії він був кращим, у дуеті з харків'янкою Діаною Вернер переміг серед пар і завоював титул абсолютного чемпіона турніру. Йому вручено приз — акустичну систему «Амфітон».

Другий приз привезла у своє рідне місто Катовіце (ПНР) Христина Брода. Спортсменка була також удостоєна золотої медалі за перемогу у своїй підгрупі.

Переможцями турніру стали киянин Валерій Лущак, Енріке Лікерманн із НДР, одесит Ігор Добкін і Ольга Павличенко з Астрахані.

Турнір викликав неабиякий інтерес у львів'ян. Як сподіваються його організатори, він стане традиційним.

Л. ОЛЕКСА.

Фото Б. Криштула.

ГРА БУЛА НЕЛЕГКОЮ

Учора ранком я зустрів Степана Юрчишина, капітана львівських «Карпат». Обличчя його було втомлене, адже усю ніч, після матчу в Каунасі, добиралася команда додому автобусом. Так що розмова була короткою.

— Виграли 1:0, гол десь на хвилині двадцятій забив Савка. Гра з «Інкарасом» була нелегкою, власне, як і всі інші...

А ось коментар до матчу головного тренера «Карпат» Б. А. Рассихіна:

— Загалом, хлопці зіграли непогано. Мали ще кілька можливостей забити голи, але удари Шарана та Рафальчука були неточні. Цілком задовільно провів матч Батич, який раніше виходив тільки на останніх хвилинах на заміну.

«Карпати» виступали в такому складі: Квасников, Саулевич, Хомик, Юрчишин, Чикало, Леськів, Савка, Шаран, Рафальчук, Забранський (Лаба, 55 хв), Батич (Гула, 82 хв).

Ось результати інших матчів чергового туру, що відбувся у вівторок: «Балтика» (Калінінград) — «Динамо» (Брянськ) — 3:4, «Спорт» (Таллінн) — «Металург» (Липецьк) — 2:0, РАФ (Єлгава) — «Спартак» (Тамбов) — 0:1, «Десна» (Чернігів) — «Тигіна» (Бендери) — 2:0, «Дніпро» (Могильов) — «Арцах» (Степанакерт) — 2:1, «Звейнієкс» (Лієпая) — «Кіровець» (Ленінград) — 0:0, «Атлантас» (Клайпеда) — «Динамо» (Ленінград) — 9:2, КІМ (Вітебськ) — «Хімік» (Гродно) — 0:0, «Гомсільмаш» (Гомель) — «Динамо» (Брест) — 1:2.

Ознайомтесь з турнірним становищем провідного квартету:

«Текстильник» — 55 очок
«Динамо» (Брянськ) — 51
«Балтика» — 49
«Карпати» — 48.

2 жовтня «Карпати» прийматимуть на своєму полі «Дніпро» (Могильов).

С. ПЛОТКІН.

ПРИМИРИЛИСЯ...

Черговий календарний матч армійці Львова провели минулого понеділка в Кемерово і програли з рахунком 0:2. З усього видно, наші земляки примирилися з тим, що залишать першу лігу.

Решта матчів туру закінчилися так: «Пахтакор» (Ташкент) — «Спартак» (Орджонікідзе) — 1:0, «Кайрат» (Алма-Ата) — «Нефтчі» (Баку) — 2:0, «Геолог» (Тюмень) — «Металург» (Запоріжжя) — 2:0, «Шинник» (Ярославль) — СКА (Ростов-на-Дону) — 2:2, «Гурія» (Ланчхуті) — «Торпедо» (Кутаїсі) — 3:1, «Динамо» (Ставрополь) — «Котайк» (Абовян) — 4:1, «Факел» (Воронеж) — «Ністру» (Кишинів) — 2:1, «Ростсельмаш» (Ростов-на-Дону) — «Таврія» (Сімферополь) — 1:2, ЦСКА — «Даугава» (Рига) — 1:1.

Сьогодні армійці Львова зустрінуться у Москві з ЦСКА.

(Наш кор.).

РАДІСНІ ПОДІЇ В ГОРОДКУ

Змістовними і радісними подіями був наповнений день 17 вересня у Городку: з жителями міста зустрілись учасники легкоатлетичного пробігу Вишкайма (Ульяновська область) — Городок. Справа в тому, що трудівники з батьківщини Ілліча вже багато років дружать, обмінюються делегаціями з трудящими нашого райцентру. І під час цієї зустрічі перший секретар райкому партії М. В. Грабович, вчитель з Вишкайми О. І. Сметанін, перший секретар Вишкаймського райкому комсомолу Юрій Степанов під час невимушеної бесіди розповіли про життя і плани трудящих двох районів. Друзі з берегів Волги побували в селах району, зустрілися з трудівниками колгоспу «Більшовик», відпочивали у Карпатах.

У цей же день на площі в центрі міста було урочисто відкрито пам'ятник Б. Хмельницькому. Заслужена вчителька республіки Л. О. Тарадай, настоятель православної церкви в Городку С. А. Боровець, актор театру імені Горького заслужений артист УРСР С. Кустов та інші говорили про роль і місце акту Возз'єднання в долі українського народу.

В. ДИЦІЛЮК.

На варті правопорядку

ЗДИРНИКИ

У будинок Шаблинських вони увірвалися під ранок. Троє здорованів спортивної будови легко справилися з жінкою та її одинадцятирічним сином.

— Ось що, мамашо, — крізь зуби процідив один з прищельців, — або двадцять тисяч на стіл, або хлопчину з собою заберемо.

Господиня — в плач.

— Циц, — почувся окрик, і лезо ножа полоснуло шкіру на шиї. Кров полилась на сукенку.

У цю хвилину, спираючись на милиці, поріг переступив господар. Його грубо заштовхнули в кут кімнати. В спину встромилось дуло пістолета.

Незнайомці повторили ультиматум. Або-або...

— Звідки у нас такі гроші? — кинув Андрій Іванович.

— Зараз пошукаємо. Тоді не шкодуй...

У шафі бандити знайшли три тисячі карбованців, зубний протез із золотими коронками.

— Нехай. Зійдемося на цьому. Хлопця чіпати не будемо. Але дивіться: хоч слово скажете — кулю в потилицю або ніж під ребро заробите.

Злочинці сіли в легковий автомобіль і зникли за лісовим поворотом.

...Начальник кримінального розшуку Яворівського РВВС майор міліції Ханас вперше після відпустки вийшов на роботу. Тільки встиг привітатися з черговим, як його викликав начальник відділу.

— Михайле Яковичу, — сказав він — у Домажирі троє озброєних вогнепальною і холодною зброєю пограбували сім'ю Шаблинських. Займіться, будь ласка...

Розмова з потерпілими спочатку не клеїлась. Подружжя було ще під враженням пригоди, сковував страх. Першим розговорився Андрій Іванович. Слово за словом — були накидані словесні портрети злочинців.

Коли Шаблинський заспокоївся, він повідомив майора, що, здається, зустрічав одного з візитерів. От тільки де і коли, пригадати не зміг.

Працівники міліції висунули кілька версій. Почався розшук.

Майор Ханас вирішив пошукати на попередніх місцях роботи Шаблинського. А раптом...

Перебираючи особисті справи звільнених у минулі роки працівників птахофабрики, він «зустрівся» із своїм давнім знайомим. Колись той був засуджений за розбій. Після багаторічного «відпочинку» за колючим дротом повернувся додому. Майор ще раз подивився на намальовані художником портрети бандитів. Подібність з одним із них була явною.

І ось вже оперативна група мчить у Новояворівське. Довелося потурбувати підозрюваного Василя Ф., запросити до опорного пункту міліції. Той з почуттям ображеної гідності заперечував пред'явлені йому звинувачення. Тричі суджений, він намагався уникнути відповідальності. Очна ставка поставила крапку над «і» — Василь Ф. зізнався в скоєному злочині і дав показання на співучасників.

Оперативна група вирушила до Старого Самбора, де проживав третій злочинець. Коли лейтенант П. Драбчук з іншими працівниками міліції приїхали за вказаною адресою, Михайла Г. вдома не було.

— Поїхав на пошту. Матері у Вінницю подзвонити. Турботливий синок, — довірливо повідомила теща.

Працівники міліції Г. зустрів спокійно. Хіба міг він подумати, що за якихось шість годин після пограбування його розшукують за стільки кілометрів від місця злочину.

Під час обшуку були знайдені пістолет і тисяча карбованців.

Третього затримані назвати відмовились. Мовляв, не знаємо, хто він такий. Випадковий «кореш».

Майор Ханас та його колеги, безумовно, не повірили їм. Почали відпрацьовувати зв'язки Василя. Одного за одним перебирали вони його знайомих. І ось...

Потерпілі по фотографії впізнали третього. Ним виявився Віктор О.

Порушено кримінальну справу. Ведеться

Л. ТРЕТЬЯКОВ.

Редактор М. ІЛЬНИЦЬКИЙ.

«СВОБОДНАЯ УКРАИНА» — ОРГАН ЛЬВОВСКОГО ОБКОМА КОМПАРТИИ УКРАИНЫ И ЛЬВОВСКОГО ОБЛАСТНОГО СОВЕТА НАРОДНЫХ ДЕПУТАТОВ
Издается на украинском языке

АДРЕСА І ТЕЛЕФОНИ РЕДАКЦІЇ:

290601, Львів-53, вул. Артема, 2

Загальний — 35-42-61; редактор — 35-44-04; заступники редактора — 35-32-55, 35-21-53; відповідальний секретар — 35-43-32; заступники відповідального секретаря — 35-43-40; відділи: партійного життя — 35-43-93; ідеологічний — 34-30-04; радянського будівництва і права — 35-43-92; промисловості, транспорту і будівництва — 35-12-11; агропромисловий — 35-33-47; культури — 35-33-79; інформації — 35-22-25; листів і робсількорів — 35-33-56; коректорська — 35-44-02; рекламно - інформаційний додаток — 63-40-69; відділ оголошень — 34-00-67; бухгалтерія — 63-40-14.

Індекс 61042.

Видавництво «Вільна Україна» Львівського обкому Компартії України, Львів, Артема, 2.

БГ 00460. Зам. № 4775. Тираж 209000. 1 2 3 4 5 6 7 8 9