ХРОНИКА СОБЫТИЯ ФАКТЫ

ЛЕГЕНДАРНЫЙ ГАЙ

К 90-летию со дня рождения

В дни, когда жизни Владимира Ильича Ленина после покушения на него 30 августа 1918 года угрожала смертельная опасность, из Симбирска в Москву пришла телеграмма:

«Дорогой Владимир Ильич, взятие Вашего родного города — это ответ на Вашу одну рану, а за вторую — будет Самара».

Известен и ответ Владимира Ильича:

«Взятие Симбирска — моего родного города — есть самая целебная, самая лучшая повязка на моей ране. Я чувствую небывалый прилив бодрости и сил. Поздравляю красноармейцев с победой и от имени всех трудящихся благодарю за все их жертвы».

В течение долгого времени авторство телеграммы, посланной В. И. Ленину, приписывалось разным лицам, и только в 1965 году было установлено, что автором целебного известия, давшего Владимиру Ильичу прилив бодрости и сил, является командир Симбирской железной дивизии Гай Дмитриевич Гай.

В 16 лет он связал свою жизнь с социал-демократической партией Армении, и с того времени Гая считают членом партии большевиков. В 1905 году Гай попадает в бакинскую тюрьму, еще через некоторое время — в тюрьму Тифлиса. В 1912 году за революционную деятельность его высылают с Кавказа в город Астрахань.

Гай был участником первой мировой войны, за проявленный героизм награжден памятным оружием и многими крестами и медалями.

После тяжелого ранения Гай попал в Самарканд. Как только здоровье его немного улучшилось, он сформировал небольшой отряд революционно настроенных бойцов, с которыми в мае 1918 года появился в городе Самаре. Здесь в самой сложной обстановке он проявляет беззаветную преданность делу партии и революции, хорошие организаторские способности, подлинный героизм, исключительные храбрость и отвагу. Среди красноармейцев он пользовался непререкаемым авторитетом и любовью. Стоило только Гаю появиться на передовой, как по цепи разносилось: «Начдив с нами», и с криками «ура» воины поднимались, шли в бой и добивались победы. Имя Гая наводило страх на врага, сеяло панику.

О дивизии Гая создавались легенды. За героизм и преданность революции она получила название Симбирской железной дивизии. Именно эта дивизия 12 сентября 1918 года освободила от белогвардейцев родной город Владимира Ильича — Симбирск. При этом Гай показал себя опытным военачальником и полководцем.

В сентябре 1918 года Железной дивизии вручили высшую награду того времени — Почетное Красное знамя ВЦИК, а ее командиру — серебряную шашку с надписью «За храбрость».

В ноябре того же года Гай был назначен командующим Первой революционной армией, бойцы которой в январе 1919 года освободили город Оренбург, восстановив тем самым связь с Туркестаном.

За взятие Симбирска, Самары и Оренбурга, за храбрость и мужество, за исключительные боевые заслуги Гай был награжден орденом Красного Знамени.

В дальнейшем бойцы 42-й, 1-й Кавказской кавалерийской красной дивизий, а потом 2-го Кавказского кавалерийского корпуса под командованием Г. Д. Гая громили Деникина, Врангеля и белополяков.

За отвагу и воинскую доблесть, проявленные в этих боях, Гай 15 июля 1920 года был награжден вторым орденом Красного Знамени.

В мирное время Гай окончил военную академию РККА и военную академию имени Фрунзе и был оставлен здесь преподавать. Будучи профессором, автором многих работ, Гай многое сделал для воспитания и подготовки высших командных кадров для Красной Армии.

Гай Дмитриевич, обладавший сказочной храбростью, занимавший высокие посты в рядах Красной Армии, был простым и скромным человеком, готовым в любую минуту прийти на помощь товарищу. Вот один пример. Уже в мирные дни Гай собирался выехать на лечение, но, узнав, что умер его фронтовой друг, он весь отпуск использовал на устройство дел его близких.

Созданная Гаем Самаро-Ульяновская Краснознаменная дивизия с честью сражалась на фронтах Великой Отечественной войны и была награждена орденами Красного Знамени, Суворова и Богдана Хмельницкого, ей присвоено звание Бердичевской.

Прославленная Железная дивизия и сейчас стоит на страже завоеваний Октября, ее воины, как и весь наш народ, помнят заслуги первого командира дивизии, стойкого и преданного солдата революции Г. Д. Гая.

И. БЕЛОВ.

• *ДНЕВНИК ИСКУССТВ*

ГАРМОНИЯ ФОРМЫ И ЦВЕТА

В эти дни в Выставочном зале Ижевска открыта экспозиция «Народное искусство РСФСР». На ней представлены изделия из дерева и бересты, хохломская и городецкая роспись, ручное узорное ткачество, глиняная игрушка, керамика Дагестана, миниатюрная скульптура Тувы, жостовская роспись Подмосковья, тканые половики Архангельской области и Коми АССР.

Экспонаты можно условно разделить на два типа. В первых сильнее выражен современный художественный стиль; вторые наиболее полно сохраняют стилистические особенности, сформировавшиеся на протяжении длительного времени.

К первой группе можно отнести хохломскую и городецкую роспись, домашнее узорное ткачество.

Высокими декоративными качествами отличаются многокрасочные половики, выполненные на горизонтальных станках несложного устройства. Удивительно красивы по ритму и мягким насыщенным расцветкам половики М. Ступниковой из Архангельской области.

Значительное место в экспозиции занимает роспись по дереву. Самобытные произведения представили на выставке хохломские мастера О. Лушина, О. Веселова. Их наборы для праздничного стола украшены богатым растительным орнаментом, построенным в плоскостной силуэтной трактовке, наиболее соответствующей живописи по золотому фону. Так, цветовая гамма О. Лушиной основана на сочетании киновари и золота с небольшим введением черного цвета.

Интересны произведения городецких мастеров Ф. Касатовой, Л. Беспаловой. Их свободная роспись с мотивами цветов, птиц, коней сочетается со светлым фоном неокрашенного дерева.

Иного плана вторая группа вещей, в которых устойчивые формы и художественные принципы, связанные с исторической преемственностью мастерства, прошли длительный путь развития.

Пожалуй, в первую очередь сюда относятся керамические изделия. Здесь можно увидеть чернолощеную посуду Горьковской области. Горшки, крынки, макитры отличаются совершенством формы, глубоким черным цветом и строгим серебристо-черным орнаментом.

Торжественна и празднична поливная скопинская керамика Рязанской области, отличающаяся особой затейливостью форм. Рядом — глиняная игрушка Курской и Тульской областей, необычайно яркая и насыщенная по цвету.

За стеклами витрины — миниатюрные изящные скульптуры тувинских мастеров. Природные пластичные качества камня, его матовая, поглощающая свет поверхность с тщательной отработкой форм придает фигурам большую самобытность.

Традиционные черты проявляются и в узорном ткачестве мастериц Брянской области Н. Щербенок и П. Пешю.

Сочные цвета создают в тканых изделиях особую нарядность. Принцип свободного распределения цвета на покрывалах брянских ткачих роднит их с коврами и тканями южноудмуртских мастериц.

Широко представлена жостовская декоративная живопись по металлу известных художников промысла Б. Графова, Н. Можаева, М. Савельева. В росписи жостовских художников яркие цветы и листья расположены на темном фоне (черном, синем, красном). Они переливаются множеством оттенков под тонким слоем лака. Выполненные в свободной живописной манере цветочные мотивы сохранили живой трепет, непосредственность и обаяние.

Трудно вполне передать впечатление праздничности, которое производит каждое изделие народных умельцев. Для того, чтобы ощутить это, нужно побывать на выставке.

К. КЛИМОВ,
научный сотрудник УдНИИ.

На снимках: поделки из соломы А. Белова (Вологодская обл.), И. Фатьянова (Архангельская обл.), Е. Медянцевой (Пензенская обл.); резьба по дереву Ю. Ерхова (Архангельская обл.); керамика А. Магомедовой и Х. Гасановой (Дагестанская АССР); глиняные игрушки О. Дериглазовой и У. Ковкиной (Курская обл.); набор столовой посуды заслуженного художника РСФСР Е. Доспаловой.

Фото **И. Демина.**

На голубых экранах

ПОНЕДЕЛЬНИК

21

I программа

10.00 Новости (М).
10.10 Цв. т. Утренняя гимнастика (М).
10.30 Цв. т. «В гостях у сказки». Художественный фильм «Золотой гусь» (ГДР). Вступительное слово народной артистки РСФСР В. Леонтьевой (М).
11.45 Цв. т. «Очевидное — невероятное» (М).
16.00 Цв. т. «Твой труд — твоя высота». Кинопрограмма: «Светить всегда», «Уголь и розы Владимира Пихтерева», «Механизаторы» (М).
16.50 «Герой современной советской литературы» (М).
17.20 Цв. т. Программа телевизионных короткометражных художественных фильмов: «Димка рассердился», «Димкин петушок», «Димка—велогонщик» (М).
18.00 «День республики».
18.15 «Школа механизаторов».
19.00 «Удмурт литература». И. Гаврилов.
19.55 «Дневник социалистического соревнования». Ведет передачу экономический обозреватель газеты «Правда» В. П. Бекетов (М).
20.40 Цв. т. «Впервые на телевизионном экране». Спектакль Московского театра имени М. Н. Ермоловой «Завтра в семь» по роману К. Симонова «Последнее лето» (М).
22.00 «Время». Информационная программа (М).
22.30 Цв. т. Продолжение спектакля Московского театра имени М. Н. Ермоловой «Завтра в семь» (М).
23.45 Цв. т. Концерт из произведений М. Глинки (М).
00.15 Новости (М).

II программа

18.00 Цв. т. «Наш сад» (М).
18.30 Цв. т. «Солнцеворот». Передача из Ленинграда.
19.00 Новости (М).
19.15 Цв. т. «История с единицей». Мультфильм (М).
19.25 Цв т «Радуга». Второй международный фестиваль телевизионных программ народного творчества. Чехословакия (М).
19.55 Киноочерк.
20.15 «Октябрь, год 60-й». «Слово рабочего».
20.50—21.55 «Тени исчезают в полдень». Телевизионный художественный фильм. 7-я серия.

ВТОРНИК

22

I программа

10.00 Новости (М).
10.10 Цв. т. Утренняя гимнастика (М).
10.30 «Завтра в семь». Спектакль Московского театра имени М. Н. Ермоловой по роману К. Симонова «Последнее лето» (М).
16.00 Программа документальных фильмов: «Промышленность РСФСР в десятой пятилетке», «Завод гарантирует качество».
16.25 «Страницы творчества писателя Д. Фурманова» (М).
17.10 «Чингыли».
17.40 Киноочерк.
18.10 «Для вас, советские воины». Концерт хора Удмуртского телевидения и радио.
18.35 Телефильм.
18.45 «Арня куспын».
19.00 Новости (М).
19.15 «День республики».
19.30 «На поверку!».
20.00 Премьера телевизионного музыкального фильма «Фанфар серебряные звуки» (М).
20.35 «Впервые на экране ЦТ». Художественный фильм «Юнга Северного флота» (М).
22.00 «Время». Информационная программа (М).
22.30 Цв. т. «Приглашает концертная студия в Останкине». Концерт, посвященный Дню Советской Армии и Военно-Морского Флота (М).
23.55 Новости (М).

II программа

17.10 Цв. т. «Мы знакомимся с природой» (М).
17.30 Цв. т. «Наука сегодня» (М).
18.00 Цв т. «Адреса молодых».
19.00 Новости (М).
19.15 Цв. т. «Мы играем и поем».
19.30 Цв. т. «Саянский масштаб». Телеочерк о строительстве Саяно-Шушенской ГЭС (М).
20.00—21.00 Кинозал документального фильма. «Вставай, страна огромная!».

СРЕДА

23

I программа

10.00 Новости (М).
10.10 Цв. т. Утренняя гимнастика (М).
10.30 Цв. т. Художественный фильм «Юнга Северного флота» (М).
11.55 Цв. т. «Клуб кинопутешествий» (М).
16.00 Программа документальных фильмов к Дню Советской Армии и Военно-Морского Флота: «Десантники», «Их ждут океаны», «Мастерство».
17.00 Фильм—детям. Художественный фильм «Орленок» (М).
18.15 «День республики».
18.35 «Сельские встречи».
19.15 Цв. т. «Сегодня — День Советской Армии и Военно-Морского Флота». Выступление заместителя министра обороны СССР, главнокомандующего Военно-Воздушными Силами, Главного маршала авиации П. С. Кутахова (М).
19.30 Премьера телевизионного документального фильма «Защищая Родину». Автор и ведущий — Герой Советского Союза писатель В. В. Карпов.
20.30 Цв. т. Чемпионат СССР по хоккею. ЦСКА — «Динамо» (Рига). 1-й и 2-й периоды. В перерыве — тираж «Спортлото» (М).
22.00 «Время». Информационная программа (М).
22.30 Цв. т. Чемпионат СССР по хоккею. ЦСКА — «Динамо» (Рига). 3-й период (М).
23.05 Цв. т. Художественный фильм «Белорусский вокзал» (М).

II программа

18.05 Киноочерк.
18.15 Цв. т. «Отзовитесь, горнисты!» (М).
19.00 Новости (М).
19.15 «Школьная страна».
19.55—21.20 Художественный фильм «Товарищ генерал» (на удм. яз.).

ЧЕТВЕРГ

24

I программа

10.00 Новости (М).
10.10 Цв. т. Утренняя гимнастика (М).
10.30 Цв. т. Художественный фильм «Белорусский вокзал».
12.05 Цв. т. «Наша биография. Год 1932-й» (М).
16.00 Программа научно-популярных фильмов: «Мещерская зональная», «Новое дело», «Электроника — сельскому хозяйству» (М).
16.30 Цв. т. «Русская речь» (М).
17.15 Цв. т. «Шахматная школа» (М).
17.45 Цв. т. «Ленинский университет миллионов». «Забота о советском человеке — главное направление политики партии» (М).
18.15 «Визьмыт, кужмыт, эшъёсьы».
19.00 Новости (М).
19.15 «День республики».
19.30 Цв. т. К годовщине XXV съезда КПСС (М).
20.15 «Гуртъёсын улон».
20.45 Цв. т. Премьера телевизионного спектакля «Опять Гаранин». Авторы — Ф. Александров и В. Николаев (М).
22.00 «Время». Информационная программа (М).
22.30 Цв. т. «Наш адрес — Советский Союз!» (М).
23.40 Цв. т. «Лахтинские игры». Международные соревнования по лыжному спорту. Передача из Финляндии.

II программа

18.15 Цв. т. «Концертный зал телестудии «Орленок» (М).
19.00 Новости (М).
19.15 Цв. т. «В каждом рисунке—солнце» (М).
19.30 «Ферко». Мультфильм.
19.35 «Люди. Производство. Качество».
20.05 Киножурнал.
20.15 Цв. т. Симфонические миниатюры советских композиторов.
20.45—21.50 Кинозал документального фильма. «Невероятная правда».

ПЯТНИЦА

25

I программа

10.00 Новости (М).
10.10 Цв. т. Утренняя гимнастика (М).
10.30 Цв. т. «Концертный зал телестудии «Орленок» (М).
11.15 Цв. т. Ф. Александров, В. Николаев — «Опять Гаранин». Телевизионный спектакль (М).
12.25 Цв. т. «Ленинский университет миллионов». «Забота о советском человеке — главное направление политики партии» (М).
16.00 «В буднях великих строек». Кинопрограмма (М).
16.50 Фильм—детям. Художественный фильм «Девчонка, с которой я дружил» (М).
18.05 Цв. т. «Москва и москвичи».
18.35 Киноочерк.
18.45 «День республики».
19.00 Новости (М).
19.15 Цв. т. Художественный фильм «Первые радости». По одноименному роману К. Федина.
21.00 Цв. т. «Наша биография. Год 1933-й» (М).
22.00 «Время». Информационная программа (М).
22.30 Цв. т. Чемпионат СССР по хоккею. «Спартак» —«Крылья Советов». 3-й период (М).
23.05 Цв. т. «Артлото». Эстрадная программа (М).
00.15 Новости (М).

II программа

18.15 Телефильм.
18.35 Цв. т. Концерт Сахалинского русского народного хора (М).
19.00 «Удмуртия спортивная».
20.00 Кинопрограмма.
21.15—22.00 «Ижевск вечерний».

СУББОТА

26

I программа

10.00 Новости (М).
10.10 Цв. т. Утренняя гимнастика (М).
10.30 Цв. т. «Умелые руки».
11.00 Цв. т. «Для вас, родители!».
11.30 Цв. т. Музыкальная программа «Утренняя почта» (М).
12.00 Цв. т. «Литературные чтения». Александр Яшин — «Избранное» (М).
12.30 Цв. т. Концерт ансамбля народных инструментов Государственной консерватории Литовской ССР «Сутартине». Передача из Вильнюса.
13.00 Цв. т. «Здоровье» (М).
13.30 Цв. т. «Музыкальный абонемент». «Молодые исполнители». Лауреат международных конкурсов Э. Анджапаридзе.
14.10 Цв. т. «Человек. Земля. Вселенная» (М).
15.00 Цв. т. Чемпионат СССР по хоккею. ЦСКА — «Динамо» (Москва). Трансляция из Дворца спорта Центрального стадиона им. В. И. Ленина. В перерыве — тираж «Спортлото» (М).
17.155 Цв. т. «В гостях у сказки». «Царевна-лягушка». Мультфильм. Вступительное слово народной артистки РСФСР В. Леонтьевой (М).
18.100 Цв. т. «Содружество». Тележурнал. Ведущий — политический обозреватель А. Каверзнев (М).
18.400 Цв. т. «Поет заслуженная артистка РСФСР Г. Писаренко».
19.00 Новости (М).
19.15 Цв т. «Хочу все знать!» Киножурнал (М).
19.25 Цв. т. «В мире животных».
20.25 Цв. т. Концерт ансамбля электромузыкальных инструментов Центрального телевидения и Всесоюзного радио под управлением Мещерина.
20.45 Цв. т. Премьера телевизионного многосерийного художественного фильма «Два капитана». 1-я серия (М).
22.00 «Время». Информационная программа (М).
22.30 «Кинопанорама» (М).
00.01 Цв. т. Программа мультфильмов для взрослых: «Солнечный зайчик». «Сказки райского сада», «Юморески» (М).
00.25 Новости (М).

ВОСКРЕСЕНЬЕ

27

I программа

10.00 Новости (М).
10.10 Цв. т. «На зарядку становись!» (М).
10.30 Цв. т. «Будильник».
11.00 «Служу Советскому Союзу!».
12.00 «Делай с нами, делай, как мы, делай лучше нас!». Передача из ГДР.
13.00 Цв. т. «Музыкальный киоск».
13.30 Цв. т. «Сельский час» (М).
14.30 «Этапы большого пути». Художественный фильм «Возвращение Максима» (М).
16.10 «Книжная лавка». Ведет передачу поэт С. Куняев (М).
16.55 Цв. т. «Лахтинские игры». Международные соревнования по лыжному спорту. Передача из Финляндии.
17.50 Цв. т. «Международная панорама» (М).
18.20 Цв. т. Музыкальная программа «В нашем доме» (М).
19.00 Новости (М).
19.15 Цв. т. Программа мультфильмов: «Чуня», «Вовка в тридевятом царстве» (М).
19.45 Цв. т. «Клуб кинопутешествий» (М).
20.45 Цв. т. Премьера телевизионного многосерийного художественного фильма «Два капитана». 2-я серия (М).
22.00 «Время». Информационная программа (М).
22.30 Цв. т. П. И. Чайковский — Пятая симфония. Исполняет Государственный академический симфонический оркестр СССР. Дирижер — народный артист СССР, лауреат Ленинской премии Е. Светланов. Вступительное слово музыкального комментатора С. Виноградовой (М).
23.35 Цв. т. Коньки. Чемпионат мира по спринтерскому многоборью. Передача из Голландии.
00.20 Новости (М).

II программа

16.10 «Звонкие голоса».
16.50 Кинозал документального фильма. «Повесть о верности».
17.50—20.10 Ф. Яруллин — «Автомобиль». Спектакль Татарского государственного республиканского передвижного театра (на тат. языке).

ТЕЛЕПЕРЕДАЧИ

СУББОТА

19

I программа

10.00 Новости (М).
10.10 Цв. т. Утренняя гимнастика (М).
10.30 Цв. т. «АБВГДейка» (М).
11.00 Цв. т. «Для вас, родители» (М).
11.30 Цв. т. «Музыкальная программа «Утренняя почта» (М).
12.00 Цв. т. «Больше хороших товаров» (М).
12.30 Цв. т. «Москвичка». Телевизионный клуб (М).
13.45 Цв. т. «Литературные чтения». Н. Гарин-Михайловский — «Детство Темы». К 125-летию со дня рождения писателя (М).
14.30 Цв. т. Почта программы «Здоровье» (М).
15.00 Цв. т. Кубок европейских чемпионов по хоккею. «Крылья Советов» — «Дукла» (Иглава, ЧССР). В перерыве — тираж «Спортлото» (М).
17.15 Цв. т. «В гостях у сказки». Художественный фильм «Золотой гусь». Вступительное слово народной артистки РСФСР В. Леонтьевой (М).
18.40 Цв. т. «Завтра день рождения бабушки». Мультфильм (М).
19.00 Новости (М).
19.15 Цв. т. «Очевидное — невероятное» (М).
20.25 «Впервые на экране ЦТ». Художественный фильм «Последний подвиг Камо» (М).
22.00 «Время». Информационная программа (М).
22.30 «С песней по жизни». Всесоюзный телевизионный конкурс молодых исполнителей (М).
00.01 Цв. т. Личный чемпионат мира по мотогонкам. Полуфинал (М).
00.30 Новости (М).

II программа

19.00 «Будем знакомы». Творческий вечер Дворца культуры металлургов.
20.00 Мультфильмы.
20.20 Кинозал документального фильма. «Челюскинская эпопея».

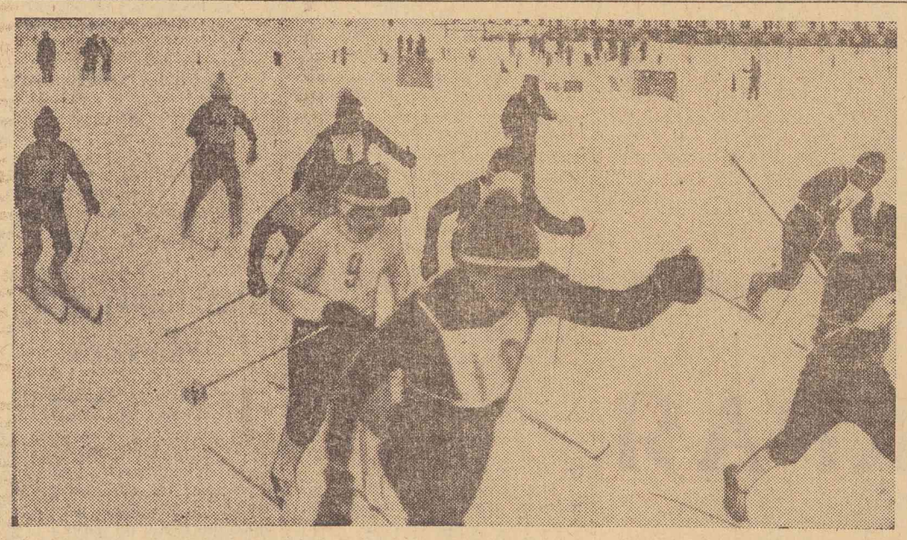

НА ПРИЗ ГАЗЕТЫ «ДАСЬ ЛУ!»

Пионерский биатлон... Он зародился в нашей республике несколько лет назад. А первые соревнования на первенство Удмуртии состоялись в 1973 году. Их организатором стала газета «Дась лу!».

Новый вид спорта очень понравился школьникам. И уже на следующий год Спорткомитет РСФСР по предложению Удмуртского обкома ВЛКСМ и Спорткомитета УАССР провел первые Всероссийские соревнования на приз клуба «Снежный снайпер». Они состоялись в Новосибирске. Защищать честь Удмуртии туда поехали двукратные обладатели приза редакции газеты «Дась лу!» — пионеры и школьники Шарканской средней школы. Они и являются первыми победителями и обладателями переходящего кубка клуба «Снежный снайпер».

В прошлом году первенство РСФСР по пионерскому биатлону проводилось в Ижевске. И снова успех сопутствовал стреляющим лыжникам Удмуртии. Спортсмены ижевской школы № 12 стали чемпионами РСФСР, а глазовские ребята завоевали бронзовые медали.

В этом году в финальных соревнованиях на приз газеты «Дась лу!» участвовали 14 команд — чемпионы районов и городов республики. В программу соревнований входили лыжная гонка, гонка со стрельбой и эстафеты.

В общекомандном зачете победили юные биатлонисты глазовской школы № 1. Второе место заняли спортсмены ижевской школы № 12. Эти команды примут участие в финале всероссийских соревнований «Снежный снайпер», которые состоятся в Ижевске.

Н. БИГБАШЕВ.

На снимке: на старте.

Фото **А. Шнайдера.**

СТАРТЫ ГОРНОЛЫЖНИКОВ

В селе Шаркан состоялось первенство Удмуртской АССР по слалому. Спортсмены одиннадцати команд боролись за победу.

Благоприятные погодные условия, хорошо подготовленная трасса позволили многим горнолыжникам показать довольно высокие скорости. Особенно порадовали шарканцы В. Щепин, ставший чемпионом республики среди мужчин, и В. Пушин, победивший среди юношей. Очки, завоеванные этими спортсменами, позволили сборной команде Удмуртского областного совета ДСО «Урожай» занять второе место. А победителями в командном зачете стали горнолыжники ижевского «Металлиста».

Н. РАДЫГИН,
старший инструктор Комитета по физической культуре и спорту при Совете Министров УАССР.

БРОНЗА ИЖЕВЦЕВ

Вчера участники первенства РСФСР по биатлону разыграли звание чемпионов в юниорской эстафете 3×7,5 километра. Ижевская лыжня на этот раз оказалась счастливой для спортсменов Пензенской области. Вторыми финишировали юниоры Мурманской области. Ижевские биатлонисты Владимир Березкин, Александр Пономарев, Валерий Кустарников завоевали бронзовые награды.

Сегодня — заключительный день первенства РСФСР — мужская эстафета. Начало в 11 часов.

В. ДОКУЧАЕВ,
судья всесоюзной категории.

ВО ВТОРОМ ЭШЕЛОНЕ

Федерация хоккея СССР сообщает результаты очередных матчей чемпионата страны по хоккею первой группы класса «А», состоявшихся 15 и 16 февраля 1977 года.

«Бинокор» (Ташкент) — СКА (Куйбышев) — 2:2, 2:0, «Сокол» (Киев) — «Локомотив» (Москва) — 2:3, 7:1, СК МВО — «Дизелист» (Пенза) — 5:4, 4:6, «Молот» (Пермь) — СК «Салават Юлаев» (Уфа) — 4:2, 4:5, «Сибирь» (Новосибирск)—СК им. Урицкого (Казань)—2:7, 8:4, «Торпедо» (Усть-Каменогорск) — «Ижсталь» (Ижевск) — 0:0, 7:5.

Игры между командами «Автомобилист» и СКА (Свердловск) перенесены на 23—24 марта.

(ТАСС).

К СВЕДЕНИЮ РУКОВОДИТЕЛЕЙ ПРЕДПРИЯТИЙ, ВОДИТЕЛЕЙ АВТОТРАНСПОРТА, ПАССАЖИРОВ

Промышленно - транспортный отдел исполкома Ижевского горсовета сообщает, что в связи с производством земляных работ по улице Майской 19 и 20 февраля 1977 года движение всех видов транспорта будет запрещено.

Троллейбусы 1-го, 4-го, 7-го маршрутов будут направлены по ул. Удмуртской.

Автобусам 18-го маршрута разрешено движение по улицам Пушкинской, Кирова, Удмуртской.

ПОГОДА

По данным Ижевской метеостанции, сегодня ожидается переменная облачность без осадков. Ветер юго-восточный, 5—10 метров в секунду. Температура воздуха по республике 5—10, в Ижевске 5—7 градусов мороза.

Редактор
В. Н. АЛЕКСЕЕВ.

В ТЕАТРАХ И КИНО

МУЗЫКАЛЬНЫЙ ТЕАТР УДМУРТСКОЙ АССР — в 19-30— **«Севастопольский вальс».**

РУССКИЙ ДРАМТЕАТР им. В. Г. КОРОЛЕНКО — в 19-30— **«Над светлой водой».**

«РОССИЯ — в 9-00 (для детей), в 10-45, 12-30, 14-20, 16-20, 18-10, 20-00, 21-40 — **«Розыгрыш»**, новый цветной широкоформатный художественный фильм.

«РОДИНА» — в 9-00, 13-20 (для детей) — **«Считайте меня взрослым»**; в 11-00, 15-00, 17-00, 18-50, 21-00 — **«Старое ружье».**

«ДРУЖБА» — в 9-00, 14-20 (для детей) — **«Капитан Микула Малый»**; в 10-40, 12-30, 16-00, 17-50, 19-40, 21-25 — **«Тревожный месяц вересень»**; в 8-50, 11-15, 13-40, 16-05, 18-30, 20-50 — **«Танцовщица»** (2 серии).

«УДАРНИК» — в 9-00, 14-15 (для детей) — **«Русалочка»**; в 10-40, 12-25, 16-00, 17-45, 19-30, 21-35 — **«Тревожный месяц вересень».**

«УДМУРТИЯ» — в 8-50 — **«Кавказская пленница»**; в 10-20, 14-25, 17-00, 21-20 — **«Танцовщица** (2 серии); в 12-50, 19-30 — **«Свадьба в Малиновке».**

ДЕТСКИЙ КИНОТЕАТР «КОЛОСС» — в 8-30, 10-10, 14-20 — **«Додумался, поздравляю!»**; в 11-55, 16-05, 20-20— **«Там, за горизонтом»** (2 серии); в 18-35 — **«За облаками небо».**

«СПАРТАК» — в 9-00 (для детей) — **«Гаврош»**; в 10-35, 14-40, 18-45 — **«Большое приключение Зорро»**; в 12-15, 16-20, 20-25 — **«Там, за горизонтом».**

«ИТАЛМАС» — в 9-00, 13-20 (для детей) — **«Синяя птица»**; в 10-50, 15-10, 17-40, 20-10 — **«Незнакомка»** (2 серии).

ДОМ КУЛЬТУРЫ им. Ф. Э. ДЗЕРЖИНСКОГО — в 15-00, 17-45, 20-30 — **«Зита и Гита».**

ДОМ КУЛЬТУРЫ ЖЕЛЕЗНОДОРОЖНИКОВ — в 18-30, 20-30 — **«Ульзана».**

ДОМ КУЛЬТУРЫ СТРОИТЕЛЕЙ — в 19-00, 21-00 — **«Анатомия любви».**

Цирк

Продолжение гастролей аттракциона «Смешанная группа животных». Дрессировщик Сальмор Урманбетов.

Вновь включены в программу: участники новогоднего «Голубого огонька-77» эксцентрики с куклой Маргарита Ким и Леонид Волчок, жонглер-виртуоз заслуженный артист Латвийской ССР Альфонс Виркаус, акробаты-прыгуны с качалкой Балковы.

Новые клоунады, шутки, репризы в исполнении популярного клоуна Владимира Кремены с партнером.

Первому ижевскому тресту столовых требуются квартиры для молодых специалистов. Оплата по договоренности.

С предложениями обращаться: ул. Ленина, 62. Тел. 7-11-68.

Коллективы цеха № 79 и отдела № 40 объединения «Ижмаш» с прискорбием извещают о смерти члена КПСС бывшего начальника техбюро цеха

КОРОБЕЙНИКОВА Георгия Трофимовича

и выражают соболезнование родным и близким покойного.

Похороны состоятся 19 февраля. Вынос тела в 13 часов из квартиры покойного: ул. Чкалова, 26.

Дирекция, партийный комитет, завком профсоюза и коллектив цеха железнодорожного транспорта металлургического завода с прискорбием извещают о смерти старейшего работника завода члена КПСС с 1931 года

ШЕСТЕРИКОВА Сергея Павловича

и выражают соболезнование семье покойного.

Похороны состоятся 19 февраля. Вынос тела в 13 часов из квартиры покойного: Заречье, ул. 16-я, дом 64.

НП02063
Заказ № 0321
Объем 2 п. л.

Республиканская типография Управления по делам издательств, полиграфии и книжной торговли Совета Министров УАССР (ул. Пастухова, 13).

Газета выходит шесть раз в неделю.
Индекс 51535

АДРЕС РЕДАКЦИИ: 426057, г. Ижевск, ул. Пастухова, 13. Телефоны: для справок — 7-63-68, редактора — 7-38-03; заместителей редактора—7-16-60; 7-29-39; отв. секретаря — 7-41-90; зам. ответственного секретаря — 7-16-40; отделов: партийной жизни — 7-14-61, пропаганды — 7-29-39; промышленности и транспорта—7-29-19, 7-37-84, строительства — 7-21-95, сельского хозяйства—7-30-77, советской работы и быта—7-69-31, культуры—7-67-20, информационного—7-39-45, писем и массовой работы—7-40-70, издательства: 7-16-96; бухгалтерии — 7-31-82; отдела объявлений — 7-34-83.

Тираж 142.000