Завтра — День медицинского работника

БУДНИ НОВОЙ БОЛЬНИЦЫ

Выгоничская центральная районная больница справила новоселье

Вместе с главным врачом больницы Владимиром Александровичем Скукиным проходим по светлым, просторным палатам. На одно койкоместо в них приходится семь квадратных метров. Умывальники с холодной и горячей водой, на окнах шторы. В каждом отделении — прекрасные холлы для отдыха пациентов. Здесь можно посмотреть телевизор, полистать газеты.

— Дождались наконец! — с улыбкой говорит пациент Николай Кузьмич Голиков. — На условия не жалуюсь. И лечение здесь хорошее. Вот скоро выписываюсь...

Николай Кузьмич из села Орменка, пенсионер, ветеран труда. В стационаре находится третью неделю. С признательностью отзывается он о медперсонале, доволен и питанием. Такого же мнения о своем пребывании в больнице и другие пациенты — В. Д. Андрюшин, Т. В. Жирова...

Побывали мы в новой поликлинике. В физиокабинете — современное оборудование.

— Кстати, — говорит заведующая физиокабинетом Татьяна Васильевна Привалова, — мы впервые смогли эффективно лечить людей, страдающих невралгическими заболеваниями. В день сможем принимать до ста пациентов.

Современным оборудованием оснащен и рентгенкабинет, заведует которым опытный врач-рентгенолог Анатолий Васильевич Павленко.

— В перспективе, — говорит В. А. Скукин, — мы приобретем аппаратуру для выявления язвенной болезни. Вскоре сможем проводить и ультразвуковое обследование больных.

Что и говорить, о таких возможностях в старой районной больнице только мечтали. Тем больше сегодня зависит от самих медиков. А людей здесь, честно выполняющих свой профессиональный долг, специалистов, много. Это, например, терапевты Наталья Викторовна Шапошникова и Людмила Викторовна Брылева, врач-реаниматор Виктор Борисович Кононенко, старшая операционная сестра Лидия Павловна Климушкина, врач-лаборант Александра Семеновна Сулимова. Вот уже два года, как вышла на пенсию санитарка Тамара Александровна Хакина, но продолжает работать в хирургическом отделении. Сколько душевных сил, тепла отдала она страдающим людям!..

Добавим: сооружение новой больницы вел коллектив Брянской МПМК № 1 треста «Агропромспецстрой». Объект принят госкомиссией с первого предъявления.

Л. ПАСТУХ,
зав. отделом районной газеты «Свет Октября».

На снимках: главврач ЦРБ В. А. Скукин; санитарка Т. А. Хакина; зав. физиотерапевтическим отделением Т. В. Привалова; операционная; так выглядит новая больница.
Фото А. Курдикова.

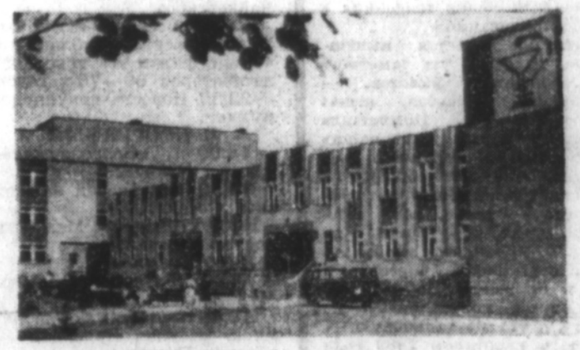

В центральной печати — о Брянщине

«Не надо горя из-за моря»

Опубликованная в «ТРУДЕ» 12 июня статья В. Жарынского под таким названием посвящена строительству комплекса по переработке сирийских фосфатов в Брянске. Автор, в частности, отмечает:

«Раз за разом заседает экспертная комиссия Госкомприроды СССР, обсуждая проект строительства комплекса... Изводится бумага, идут деньги на командировочные. Большие и маленькие чиновники спорят — строить или не строить. И это после того, как люди высказали свое мнение, после запрещения депутатов горсовета и слезных писем обкома и облисполкома с просьбой заморозить объект».

От редакции. Назначено повторное рассмотрение этой проблемы на коллегии Госкомприроды РСФСР. Как и прежде, «Брянский рабочий» будет информировать своих читателей о результатах поездки в Москву нашей делегации.

ПЛАНЕТА СЕГОДНЯ

Успех демократии

СОФИЯ. (ТАСС). «Проведение первых за долгие годы свободных выборов является крупным политическим достижением. Это — успех демократии в Болгарии», — заявил председатель высшего партийного совета Болгарской социалистической партии А. Лилов. Он выступил в четверг на пресс-конференции для болгарских и иностранных журналистов по итогам первого тура выборов в Великое народное собрание. Аналогичные встречи с представителями печати провели и руководители других основных политических сил страны.

В результате состоявшегося голосования БСП опередила соперников, получив 172 из 400 мест в высшем законодательном органе страны. 107 мест займут представители основной оппозиционной организации — Союза демократических сил. Движение за права и свободы, опирающееся на турецкое и мусульманское меньшинство населения, и Болгарский земледельческий народный союз получили соответственно 21 и 16 мест в парламенте.

По странам и континентам

ВАШИНГТОН. В рамках кампании по борьбе с пьянством за рулем американская полиция имеет право создавать на дорогах специальные «пункты проверки на трезвость». Такое постановление принял Верховный суд США. Высший судебный орган страны постановил, что такие проверки «не являются нарушением прав личности».

«Никто не может всерьез оспаривать масштабы пьянства за рулем или заинтересованность властей штатов в искоренении этого бедствия», — указал председатель Верховного суда США Уильям Ренкуист. Только в прошлом году пьянство за рулем стало причиной гибели 23 тыс. человек на дорогах США. В декабре прошлого года в одном из выступлений президент Дж. Буш отметил, что пьянство за рулем калечит так же, как и наркотик «крэк», и призвал местные власти и власти штатов усилить борьбу с этим злом. Решение Верховного суда США, отменяющее постановление судебных органов штата Мичиган, откроет перед властями штатов возможность принять более жесткие меры в отношении пьяных водителей.

НЬЮ-ЙОРК. Один из крупнейших в мире рынков ценных бумаг — Нью-Йоркская фондовая биржа — планирует к 2000 году перейти на круглосуточную работу. С таким заявлением, вызвавшим сенсацию в американских деловых кругах, выступил на пресс-конференции в Нашвилле (штат Теннесси) председатель правления биржи Джон Фелан. Как он отметил, уже разработан план, предусматривающий достижение этой цели в пять этапов. Первые шаги, по всей видимости, будут предприняты уже в нынешнем году.

В настоящее время Нью-Йоркская фондовая биржа работает как обычное учреждение. Она открывается в полдесятого утра, а в четыре часа пополудни удары гонга напоминают разгоряченной толпе биржевых маклеров об окончании рабочего дня. Суббота и воскресенье на Уолл-стрит, как почти повсюду в Нью-Йорке, — выходные.

И все же в последнее время представители финансовых кругов США стали все чаще вспоминать присказку «время — деньги». Финальный удар гонга в крупнейшем городе США вовсе не означает, что жизнь замирает в других «финансовых столицах» мира. Подсчитано, что в то время, когда Нью-Йоркская фондовая биржа бездействует, ежедневно от 10 до 20 млн. акций «уплывают» из Соединенных Штатов за океан и сбываются на других финансовых рынках. Основными конкурентами американских биржевых дельцов считаются их лондонские и токийские коллеги. Кроме того, повышается роль более мелких, но хорошо оснащенных технически финансовых компаний США, которые работают дольше обычного. Именно поэтому теперь здесь столь часто можно услышать разговоры о том, что «сердце американского капитала» должно работать безостановочно. Предполагается, что основная нагрузка при этом ляжет не на людей, а на компьютеры.

Именно это, как предполагается, и станет предметом наиболее ожесточенных споров. Перспектива засилья «электронных мозгов» сразу же пришлась не по вкусу многим влиятельным специалистам, которые ныне регулируют осуществление биржевых операций. Очевидно, именно поэтому Дж. Фелан и решил не настаивать на окончательном решении о реорганизации работы Нью-Йоркской фондовой биржи до середины сентября. По его словам, нововведения не будут нужны, если они окажутся слишком дорогостоящими.

(ТАСС).

Газета получила ответ

«Неразбериха»

— так называлась критическая корреспонденция о беспорядках в работе по организации безопасности движения в автоколонне № 1471, помещенная в № 72 «Брянского рабочего». Отмеченные недостатки имеют место. Об этом шла речь и на производственном совещании у начальника автоколонны.

Мастеру ОТК И. Гайдукову за беспринципный подход к техническому состоянию машин и выпуск на линию неисправного транспорта объявлен выговор. Начат ремонт смотровой канавы. До 1 июля она будет отремонтирована. Служба ОТК укомплектовывается необходимыми измерительными приборами, инструментом для более качественной проверки транспорта перед выпуском на линию и в процессе обслуживания, ремонта. Усилен контроль за работой водительского состава на линии. Для того чтобы исключить «левые» рейсы, составлен график дежурств инженерно-технических работников на линии.

Проведено совещание с полным разбором отмеченных нарушений и с работниками комплекса техконтроля и безопасности движения. Строго предупреждены начальник ОТК за низкую требовательность к своим подчиненным.

Все эти меры приведут к упорядочению работы служб и водительского состава на предприятии.

В. ГОРБАЧЕВ,
главный инженер ТПО «Брянскавтотрест».

телевидение

С 18 по 24 ИЮНЯ

18 понедельник

I ПРОГРАММА

6.30 120 минут.
8.30 «Война». Телевизионный худ. фильм. 1-я серия.
9.45 Чемпионат мира по футболу. Сборная Бельгии — сборная Уругвая.
12.30, 16.45 ТСН.
17.00 Детский час.
18.00 Время.
18.30 «Остановись, мгновенье!»
19.00 «Мы и экономика». В Комиссии Верховного Совета СССР по товарам народного потребления.
19.50 «Война». Телевизионный худ. фильм. 2-я серия.
21.00 Время.
21.40 Коллаж.
21.45 Актуальное интервью.
21.55 На 9 Международном конкурсе им. П. И. Чайковского.
22.15 Снова о Маяковском.
22.35 Мультфильмы для взрослых «В тишине», «Турист».
22.45 Чемпионат мира по футболу. Сборная Камеруна — сборная СССР.
01.00 ТСН.
01.15 Чемпионат мира по футболу. Сборная Аргентины — сборная Румынии.

II ПРОГРАММА

С 8.00 до 18.00 Профилактические работы.
18.00 Время.
*** 18.30 Документальный фильм.**
*** 18.50 Реклама.**
19.00 На 9 Международном конкурсе им. П. И. Чайковского.
20.00 «Спокойной ночи, малыши!» «Приключения на плоту».
20.15 Цвета древнего Пскова.
21.00 Вертикаль художника Ю. Селиверстова.
21.40 Экранизация произведений Н. В. Гоголя. «Нос».
23.15 Коллаж.

19 вторник

I ПРОГРАММА

6.30 120 минут.
8.30 «Война». Телевизионный художественный фильм. 2-я серия.
9.35 «В стране веселой детства». Мультфильм.
9.55 Открытие Российской партконференции. По окончании — футбол. Сборная Камеруна — сборная СССР. 2-й тайм.
12.30 Время.
13.00 Коллаж.
16.45 ТСН.
17.00 «Жар-птица». Мультфильм.
17.10 «Когда в дом постучалась война». Документальный фильм.
18.00 Время.
18.30 Движение без опасности.
19.00 «Многие лета».
19.45 «Война». Телевизионный худ. фильм. 3-я серия.
21.00 Время.
21.40 Актуальное интервью.
21.50 На 9 Международном конкурсе им. П. И. Чайковского.
22.15 «Антимост Москва — Брюссель».
22.45 Чемпионат мира по футболу. Сборная Италии — сборная Чехословакии.
01.00 ТСН.

II ПРОГРАММА

8.00 Утренняя гимнастика.
8.15 Чемпионат мира по футболу. Сборная Аргентины — сборная Румынии. 2-й тайм.
9.15 За безопасность движения.
9.20 Русские песни и романсы в исполнении В. Николаева.
9.55 Открытие Российской партийной конференции.
17.00 На 9 Международном конкурсе им. П. И. Чайковского.
18.00 Время.
18.30 «Кот Базилио и мышонок Пик». Мультфильм.
18.40 Коллаж.
18.45 Чемпионат мира по футболу. Сборная ФРГ — сборная Колумбии.
21.00 Спокойной ночи, малыши! «Мы едем по Москве».
21.15 На Российской партийной конференции.

20 среда

I ПРОГРАММА

6.30 120 минут.
8.30 «Война». Телевизионный худ. фильм. 3-я серия.
9.45 Чемпионат мира по футболу. Сборная Австрии — сборная США. 2-й тайм.
12.30 Время.
16.45 ТСН.
17.00 Детский час.
18.00 Время.
18.30 «Человек и закон». Правовой видеоканал.
19.45 «Война». Телевизионный худ. фильм. 4-я серия.
21.40 Коллаж.
21.45 Актуальное интервью.
21.55 На 9 Международном конкурсе им. П. И. Чайковского.
22.15 «Мюзиклы, мюзиклы».
22.45 Чемпионат мира по футболу. Сборная Бразилии — сборная Шотландии.
01.00 ТСН.

II ПРОГРАММА

8.00 Утренняя гимнастика.
8.15 Чемпионат мира по футболу. Сборная Югославии — сборная Объединенных Арабских Эмиратов. 2-й тайм.
9.15 «Сибирский маневр». Док. фильм.
9.45 Фильм — детям. «Мы — хлопцы живучие».
11.00 Чемпионат мира по футболу. Сборная Италии — сборная Чехословакии. 2-й тайм.
18.00 Время.
18.30 Коллаж.
*** 18.35 Телеобозрение «Эстафета».**
20.00 Спокойной ночи, малыши! «Кот-рыболов».
21.00 На Российской партийной конференции.

21 четверг

I ПРОГРАММА

6.30 120 минут.
8.30 «Война». Телевизионный худ. фильм. 4-я серия.
9.45 Чемпионат мира по футболу. Сборная Бразилии — сборная Шотландии. 2-й тайм.
10.45 Коллаж.
12.30 Время.
16.30 ТСН.
16.45 Научный вестник.
17.30 «50х50». Приложение к передаче «...До 16 и старше».
18.00 Время.
18.30 Продолжение передачи «50х50».
19.35 «Митя и микробус». Мультфильм.
19.45 «Война». Телевизионный худ. фильм. 5-я серия.
21.00 Время.
21.40 Актуальное интервью.
21.50 На 9 Международном конкурсе им. П. И. Чайковского.
22.10 «Весна в Вене». И. Штраус. ТВ Австрии.
22.45 Чемпионат мира по футболу. Сборная Ирландии — сборная Голландии.
01.00 ТСН.

II ПРОГРАММА

8.00 Утренняя гимнастика.
8.15 Чемпионат мира по футболу. Сборная Швеции — сборная Коста-Рики. 2-й тайм.
9.15 «Ребятам о зверятах». Передача из Ленинграда.
9.45 Фильм — детям. «Долгая память». 1-я серия.
17.00 На 9 Международном конкурсе им. П. И. Чайковского.
18.00 Время.
18.30 Спорт для всех.
18.45 Чемпионат мира по футболу. Сборная Бельгии — сборная Испании.
21.00 Спокойной ночи, малыши! «Мы едем по Москве».
21.15 На Российской партийной конференции.

22 пятница

I ПРОГРАММА

6.30 120 минут.
8.30 «Война». Телевизионный худ. фильм. 5-я серия.
9.45 Чемпионат мира по футболу. Сборная Англии — сборная Египта. 2-й тайм.
12.30 Время.
16.45 ТСН.
17.00 «Победители».
18.00 Время.
18.30 «Балерина на корабле». Мультфильм.
18.45 Док. фильм.
19.30 «Запомни песню». Для взрослых и детей.
19.50 «Война». Телевизионный худ. фильм. 6-я серия.
21.00 Время.
21.40 На 9 Международном конкурсе им. П. И. Чайковского.
22.00 Брейн-ринг «Что? Где? Когда?».
22.45 «Взгляд».
00.30 ТСН.

II ПРОГРАММА

8.00 Утренняя гимнастика.
8.15 Чемпионат мира по футболу. Сборная Южной Кореи — сборная Уругвая. 2-й тайм.
9.15 «Каменный цветок». Мультфильм.
9.45 Фильм — детям. «Долгая память». 2-я серия.
10.50 Чемпионат мира по футболу. Сборная Ирландии — сборная Голландии. 2-й тайм.
18.00 Время.
*** 18.30 Телеобозрение «Эстафета».**
20.00 Спокойной ночи, малыши! «В гости к Карлуше».
21.00 «Музыка в камне». Передача из Еревана.
21.30 Фильмы студий союзных республик. «Чужой» («Узбектелефильм»).
22.40 «Танец героя». Спектакль Государственного академического Большого театра СССР. Трансляция из Италии.

23 суббота

I ПРОГРАММА

6.30 120 минут.
8.30 Мама, папа и я.
9.00 «Играй, гармонь». Передача из Казани.
9.30 «Война». Телевизионный худ. фильм. 6-я серия.
10.50 «Бурда моден» предлагает...
11.20 «Партнер». Коммерческий вестник.
11.50 «Стоп-кадр». Научно-поп. кинообозрение.
12.50 Фильм Н. Губенко «Пришел солдат с фронта».
14.20 Интервью по просьбе зрителей. Писатель Сергей Залыгин.
14.55 Дневник 9 Международного конкурса имени П. И. Чайковского.
15.40 Политические диалоги.
16.40 «Взрослые — детям». Благотворительная акция, проведенная в Москве в Международный день защиты детей.
18.00 Международная панорама.
18.45 Футбол. Чемпионат мира. 1/8 финала.
21.00 Время.
21.40 КВН-90.
23.40 «До и после полуночи».
01.25 ТСН.

II ПРОГРАММА

8.00 Утренняя гимнастика.
8.15 «Карусель». Телевизионный худ. фильм с субтитрами.
9.25 Премьера документального фильма «Крик». О раскулачивании и коллективизации 1932—1933 гг.
9.55 Коллаж.
10.00 Чемпионат мира по баскетболу среди профессионалов.
11.00 Видеоканал «Содружество».
14.30 Видеоканал «Советская Россия».
17.00 «Мир, в котором мы живем», «Трудные ребята», «До свидания, мама». Док. фильмы.
18.00 Премьера телевизионного спектакля «Летела птица розовая».
19.00 На 9 Международном конкурсе имени П. И. Чайковского. В перерыве (20.00) — Спокойной ночи, малыши! «Степа-моряк». Мультфильм. Часть 1-я.
21.00 Время.
21.40 Программа телевизионных короткометражных художественных фильмов. «Субботним вечером», «Термометр», «Три рубля» («Грузия-фильм»).
22.45 Чемпионат мира по футболу. 1/8 финала.
01.00 Ночной сеанс. «Ревю за шесть крон». Худ. фильм (Чехословакия).

24 воскресенье

I ПРОГРАММА

8.00 Спорт для всех.
8.15 Ритмическая гимнастика.
8.45 Тираж «Спортлото».
9.00 «С утра пораньше». Передача для детей.
10.00 На службе Отечеству.
11.00 Утренняя развлекательная программа.
11.30 «Вокруг света». Альманах.
12.30 Здоровье.
13.15 Педагогика для всех.
14.45 Меридианы дружбы.
15.20 «Бабушкин зонтик». Мультфильм.
15.30 Сельский час.
16.45 Воскресный кинозал. «Непослушная мама». Мультфильм. «Чертик под лобовым стеклом». Художественный фильм («Азербайджанфильм»).
18.45 Чемпионат мира по футболу. 1/8 финала.
21.00 Время.
21.40 Мысли о вечном. Воскресная нравственная проповедь.
21.55 На 9 Международном конкурсе им. П. И. Чайковского.
22.15 Романсы П. И. Чайковского исполняет Д. Хворостовский.
22.45 Чемпионат мира по футболу. 1/8 финала.

II ПРОГРАММА

8.00 На зарядку становись!
8.15 Чемпионат мира по футболу. 1/8 финала.
10.15 Худ. фильм с субтитрами. «Судьба человека».
11.50 Фонд «Реформа».
12.35 «Русская речь».
13.05 Заключительный концерт Всероссийского конкурса любительских хоров в г. Калинине.
14.30 Видеоканал «Советская Россия».
17.00 Планета. Международная программа.
18.00 Премьера документального фильма «Репортаж у края пропасти». Об экологической ситуации в Братске.
19.00 На 9 Международном конкурсе им. П. И. Чайковского. В перерыве (20.00) — Спокойной ночи, малыши! «Степа-моряк». Мультфильм. Часть 2-я.
21.00 Время.
21.40 «Солнце светит всем». Худ. фильм.

На прием к стоматологу—один раз

Не только предчувствие боли останавливает людей у двери стоматологического кабинета. Нехватка лекарственных препаратов, отсталая материальная база, низкое качество сырья для изготовления пломбировочных средств долгое время делали мечту о белоснежной улыбке далекой и даже несбыточной. Создание совместного советско-американского предприятия «Стоматодент» обещает ускорить решение проблемы.

Учредителями этого предприятия стали Всесоюзное научно - производственное объединение «Стоматология», включающее Центральный научно-исследовательский институт стоматологии, Стоматологический научно-исследовательский институт в Одессе, завод по производству стоматологических материалов в Харькове, ряд филиалов в других городах. С американской стороны в совместном предприятии участвует одна из крупнейших в области стоматологии фирм «Дентсплай».

— В фирме «Дентсплай» нас привлекли ее специализация на производстве пломбировочных средств, — объясняет выбор партнера профессор В. Леонтьев, возглавляющий ЦНИИ стоматологии.

Основной задачей совместного предприятия является производство новых высокопрочных композитных материалов, в том числе отверждаемых с помощью света. Применение таких материалов позволит многократно повысить эффективность лечения и создать возможность для советских стоматологов больше времени уделять профилактике, первоначальному пломбированию и консультированию.

С. РОМАСКЕВИЧ.
(АПН).