МОСКВА ШАГАЕТ В ЗАВТРА

Универмаг на Колхозной площади

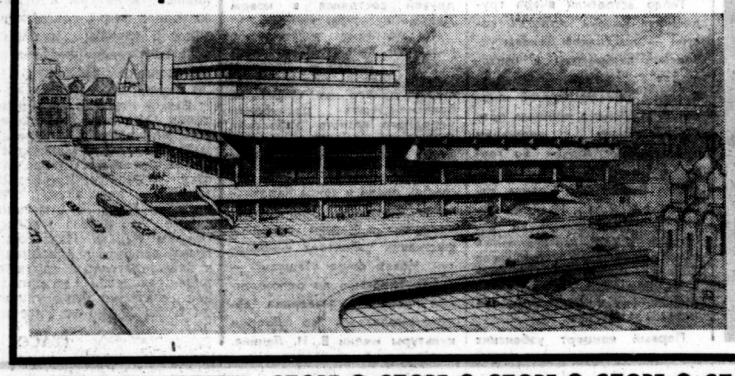

МОСКВИЧИ старшего поколения помнят универмаг на Колхозной площади. Когда-то он был одним из самых популярных магазинов в столице. Ежедневная выручка на одно рабочее место здесь была большей, чем в ЦУМе и ГУМе. Однако из-за ветхости здание пришлось снести.

Недавно Мосгорисполком рассмотрел и одобрил проектное задание на строительство нового универсального магазина. Он расположится на месте своего «предка» — там, где пересекаются проспект Мира, Сретенка и Садовое кольцо. Здесь и сейчас хорошее транспортное обслуживание; в недалеком будущем оно намного улучшится: вдоль Садового кольца на Колхозной площади предусматривается построить транспортный тоннель. Рядом с универмагом, под проезжей частью Сретенки, намечается построить эскалаторный зал станции метро «Колхозная площадь». Москвичи и гости столицы смогут попасть в универмаг прямо из подземного вестибюля, не поднимаясь на поверхность.

При определении размеров и архитектуры нового универмага проектировщики учитывали характер застройки Садового кольца и расположение выдающегося памятника зодчества — бывшего Шереметьевского дворца, ныне института имени Склифосовского.

Здание универмага будет иметь входы со всех сторон, а главный из них — со стороны Садового кольца; его перекроют большим выносным «козырьком» с рекламами.

Основные торговые залы разместятся на первом и антресольных этажах. Все они будут связаны между собой. Это позволит покупателям лучше ориентироваться в магазине. А покупателей здесь будет много. Магазин рассчитан на 500 рабочих мест в промтоварном и 100 — в гастрономическом отделениях и сможет ежедневно обслуживать несколько тысяч человек.

В универмаге намечается создать «Гастроном» с самообслуживанием, который будет торговать только расфасованными товарами. В ряде отделов предполагается вести торговлю по образцам. В магазине предусмотрены скоростные пассажирские и грузо-пассажирские лифты, а также эскалаторы.

Для удобства покупателей предполагается создать так называемый блок обслуживания, в который войдут: справочное бюро, пункт упаковки, хранения и доставки товаров, отдел по приему и выполнению заказов, комната матери и ребенка, медпункт, сберкасса и т. д. Предусматривается также кафетерий, рассчитанный на одновременное обслуживание 125 человек.

С новыми моделями одежды покупатели смогут познакомиться в демонстрационном зале. Здесь будут продаваться журналы мод и выкройки одежды.

Даже в самые жаркие дни и в часы «пик» в универмаге будет отличный микроклимат: здание оснащается автоматическими системами кондиционирования воздуха, пыле- и дымоудаления.

Универмаг на Колхозной площади еще издали привлечет к себе внимание москвичей и гостей столицы. Его витражи и витрины предполагается сделать из анодированных алюминиевых сплавов, остеклить крупноразмерным полированным стеклом. Яркие декоративные вставки-рекламы оживят фасады здания. Панели стен облицуют естественным камнем — доломитом, а колонны и цоколи — гранитом. Прилегающую к универмагу территорию благоустроят, вымостят большими бетонными плитами. Все это в сочетании с зеленью газонов, водными партерами и малыми формами архитектуры придаст Колхозной площади своеобразный и выразительный вид.

Теперь остается назвать авторов проекта нового универсального магазина. Это архитекторы П. Скокан, И. Донская, Т. Лебедева, инженеры Ю. Рацкевич, Л. Аншин и другие работники мастерской № 16 «Моспроекта-2», институтов «Гипроторг» и «Мосинжпроект».

Л. СВЕТЛОВ.

СПОРТ ● СПОРТ ● СПОРТ ● СПОРТ ● СПОРТ ● СПОРТ ● СПОРТ ● СПОРТ ● СПОРТ

НА ЗЕМЛЕ ПОДМОСКОВНОЙ

30 ТЫСЯЧ ВЕРЕТЕН

— такова мощность первой очереди Фряновской камвольно-прядильной фабрики, сооружаемой в Щелковском районе. Государственная комиссия закончила приемку цехов первой очереди. Первые десятки тонн пряжи отправлены заказчикам.

ЗНАМЯ УКРАИНСКИХ ДРУЗЕЙ

вручено коллективу совхоза «Ивашково» Шаховского района. Это знамя для победителей соревнования учредили Ставищенские райком партии и исполком райсовета Киевской области. Два района соревнуются между собой.

НЕИЗМЕННЫЙ УЧАСТНИК

международных специализированных выставок и ярмарок — Можайский медико-инструментальный завод. Изделия можайских умельцев — тончайшие и сложнейшие стоматологические, хирургические инструменты охотно покупают в ГДР, Бразилии, Лаосе и многих других странах.

НА ПОМОЩЬ ХЛЕБОРОБАМ

Башкирии на днях отправится колонна из 40 автомашин Солнечногорского грузового автохозяйства.

ОРЕНБУРГСКИЙ ПУХОВЫЙ ПЛАТОК

теперь выпускают и в Подмосковье. Эта продукция Щелковской прядильно-трикотажной фабрики не залеживается на прилавках.

ВЕЛОПРОБЕГ ПО ЛЕНИНСКИМ МЕСТАМ

организовал областной Совет общества «Урожай». Маршрут пробега — Орехово-Зуево — Ульяновск — Шушенское.

ФУТБОЛ

Ничья в Лейпциге

Вничью со счетом 2:2 завершили футболисты сборной СССР свою первую в нынешнем году международную встречу — с командой ГДР, которую наблюдали на Лейпцигском стадионе 90 тысяч зрителей.

Хозяева стремительно разыграли «дебют» матча, то и дело создавая острые моменты на штрафной площадке советских футболистов. Несколько раз грубо ошибались защитники сборной СССР. На шестой минуте форвард сборной ГДР Леве (он был лучшим в немецкой команде в этой встрече) точным ударом открыл счет. Лишь к концу тайма сборная СССР стала играть точнее, комбинационнее. Угроза нависает уже над воротами сборной ГДР, и за 10 минут до конца первого тайма Пузач отличным ударом сравнял счет.

Второй тайм проходил, как и первый, в быстром темпе. Теперь уже стало заметным преимущество сборной СССР, и на 59-й минуте Хмельницкий сильным ударом красиво послал мяч в сетку. Казалось, встреча закончится победой сборной СССР, но за две минуты до финального свистка ошибка Шестернева и вратаря Рудакова привела к тому, что мяч, сильно посланный Френцелем почти с лицевой линии, оказался в сетке.

В беседе с корреспондентом ТАСС тренер сборной СССР Г. Качалин заявил, что матч в Лейпциге стал для нашей команды очень важной репетицией, где были проведены тактические замыслы перед первой игрой квалификационного турнира чемпионата мира — со сборной Северной Ирландии.

Команды выступали в таких составах: СССР — Рудаков, Пономарев, Шестернев, Капличный, Ловчев, Еськов, Хурцилава (Киселев), Мунтян, Хусаинов (Метревели), Пузач, Хмельницкий; ГДР — Блохвиц (Шнайдер), Фресдорф, Урбанчик, Бранш, Зеехауз, Кернер, Леве, Штайн, Френцель, Крайше, Фогель (Шпарвассер).

На матче присутствовали член Политбюро ЦК СЕПГ, Председатель Совета Министров ГДР В. Штоф, член Политбюро ЦК СЕПГ Э. Хонеккер, летчик - космонавт СССР Г. Береговой, президент Международной федерации футбола С. Роуз и другие почетные немецкие и зарубежные гости.

ВЕЛОСИПЕД

ЧЕМПИОНАТ ИНТЕРЕСНЫЙ И... СКУЧНЫЙ

Победами ленинградки Анны Конкиной в женской групповой гонке на 60 кругов с двадцатью промежуточными финишами и москвичей двух Владимиров — Кузнецова и Расторгуева в мужской парной гонке на 50 км закончился в Туле тридцать третий чемпионат СССР по велосипедному спорту на треке.

В командном зачете первенство выиграли велосипедисты Украины, побеждавшие в чемпионате лишь однажды, команда-победительница — на три четверти из харьковчан. На втором месте прошлогодние победители — спортсмены РСФСР, среди которых преобладали туляки. На третьем — москвичи.

Соревнования в Туле привлекли много зрителей. Это понятно. Тула — город любителей велосипедного спорта, город, который чаще других проводил чемпионаты страны, на его треке 60 лет назад состоялся первый чемпионат России. Но, к сожалению, туляки порой вели себя необъективно, нервозно переживая неудачи своих земляков.

Сам чемпионат оказался и интересным, и... скучным. Интересными были лишь отдельные номера. В первые дни соревнования длились 12—13 часов, что усложняло выступления участников и работу судейской коллегии, допускавшей в подсчете результатов немало ошибок. В гите на 1.000 м было заявлено 73 спортсмена. Смотреть такое множество индивидуальных заездов было просто тяжело. К тому же немало участников показали результаты... второго разряда. Команды были слишком неравны по силам. Конечно, массовость — хорошо, но в чемпионате страны не место плохим результатам. Может быть, нужны квалификационные нормативы. Чемпионат должен собирать достойнейших. Тогда он будет зрелищным, захватывающим.

А. ЕРМАКОВ,
спецкор ТАСС.

БЕЛЫЕ И ЧЕРНЫЕ

Под редакцией мастера Вик. ЛЮБЛИНСКОГО

Атакует Игорь Зайцев

Несколько интересных шахматных партий было сыграно в недавно проведенном международном товарищеском матче Москва—Бухарест, который закончился с результатом $11\frac{1}{2}:8\frac{1}{2}$ в пользу наших земляков.

В сегодняшней подборке мы приводим с краткими комментариями партию И. Зайцев — Э. Унгуриану, в которой игра талантливого московского мастера отличалась целеустремленностью и завидной энергией.

1. e4 c5 2. Kf3 Kc6 3. d4 cd 4. K : d4 Kf6 5. Kc3 d6 6. Cc4. Связанная с этим ходом активная система за белых в сицилианской защите была рекомендована ленинградским мастером В. Созиным.

6. ...Фb6 7. Kb3 e6 8. Ce3 Фc7 9. Фe2 a6 10. f4 b5 11. Cd3 Ce7 12. 0—0 Cb7 13. Лae1 Kb4. Черные намечают разменом белопольного слона противника предупредить опасные угрозы в случае короткой рокировки.

14. a3 K : d3 15. cd Лc8 16. Kd4 Фd7 17. Kd1 Cd8 18. Kf2 0—0 19. g4! Начинается подготовленное переброской коня пешечно-фигурное наступление на королевском фланге.

19. ...Ke8 20. g5 f5 21. gf K : f6 22. Kg4 Cb6 23. h3 Kph8 24. Kph2 Kh5. Теперь следует изящная жертва пешки, которую принимать, однако, нельзя из-за мата или потери коня.

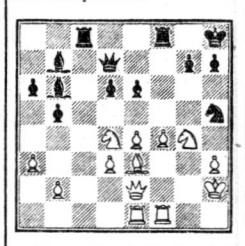

25. f5! C : d4 26. C : d4 e5 27. Cc3 Фe7 28. Фe3 Kf6 29. Лg1 Лf7 30. Лe2 K : g4 31. Л : g4 Фf6 32. Лeg2 d5. А теперь после концентрации тяжелых фигур на фланге белые прорывом в центре мгновенно решают исход поединка.

33. d4! Л : c3 34. bc de 35. Фg3 h5 36 de. Черные сдались.

ПОДУМАЙТЕ И РЕШИТЕ

Предлагаем читателям «Московской правды» найти выигрыш за белых в этюде индийского шахматного композитора Нихаренду Сиддара.

Белые — Kpe8, Ca5, Kg3, пп. c4, f2, f3.
Черные — Kpe5, Фd4.

Ответ

Сообщаем решение шахматной задачи, напечатанной в нашей газете 20 июля: 1. Ce6—f7!



Можно ли самому сделать легковую автомашину, ну, скажем, такую, как на этом снимке? Шофер деревообрабатывающего комбината № 6 Главного управления промышленности строительных материалов и строительных деталей при Мосгорисполкоме Ю. П. Гордеев доказал, что можно. Он не только собрал автомобиль, но и получил все права на его эксплуатацию. «Трудно было,— вспоминает Юрий Петрович,— зато теперь легко: сел и поехал, куда угодно...»

НА СНИМКЕ: Ю. П. Гордеев у собранной им автомашины.

Фото А. Грицаенко.

ТЕЛЕВИДЕНИЕ

с 28 июля по 3 августа

28 ИЮЛЯ

ПЕРВАЯ ПРОГРАММА. 10.15 — Для детей. «Чудеса природы». 10.30 — Программа цветного телевидения. 17.15 — «Цена человека». Телевизионный очерк. 17.45 — «Телевизионное агентство «Пионерия». 18.45 — «Эхо спортивного мира». 19.35 — «Призеры III Всесоюзного фестиваля телевизионных фильмов». «Затемненные окна». 1-я серия. (Таллинская студия телевидения). 20.30 — «Время». 21.15 — «Мастера искусств». В. Грибков.

ВТОРАЯ ПРОГРАММА. 18.00 — «На московской орбите». 18.30 — «Лето, спорт и каникулы». 19.00 — «Курс строителей — дальнейшая индустриализация». 19.30 — Оперетта Ш. Милоравы «Песня о Тбилиси». Спектакль Грузинского государственного театра музыкальной комедии имени В. Абашидзе. 22.00 — «Объектив». 22.30 — Московские новости.

ЧЕТВЕРТАЯ ПРОГРАММА. 19.30 — А. Мулярчик. «Генеральная репетиция». Телевизионный спектакль. 20.30 — «Ленинизм — знамя нашей эпохи». «Священный долг коммунистов». 21.00 — «В мире природы». 21.30 — «Волочаевские дни». Художественный фильм режиссеров братьев Васильевых.

29 ИЮЛЯ

ПЕРВАЯ ПРОГРАММА. 10.15 — «Телевизионное агентство «Пионерия». 11.00 — Для школьников. «Зарница». 11.30 — «Жаворонок». 12.00 — Программа Владивостокской студии телевидения. 17.15 — «Родник». Фольклорный клуб. 18.00 — «Ребятам о зверятах». 18.30 — «Маршрутами пятилетки». 19.00 — Кубок СССР по футболу. Полуфинал СКА (Ростов-на-Дону) — ЦСКА. 21.30 — Г. Успенский. «Нравы Растеряевой улицы». Телевизионный спектакль. Часть 1-я.

ВТОРАЯ ПРОГРАММА. 18.00 — «На московской орбите». 18.30 — «Сердце, отданное народу». Документальный фильм. 19.00 — «Клуб новаторов». Рассказывают молодые новаторы автозавода имени И. А. Лихачева. 19.30 — В эфире — «Молодость». 20.30 — Симфонический концерт из произведений советских композиторов. 21.30 — «Рыцарь без доспехов». Художественный фильм (Болгария). 22.45 — Московские новости.

ЧЕТВЕРТАЯ ПРОГРАММА. 19.30 — «Из истории русского театра». 20.45 — «Судьбы людские». «Крылья над полюсом». 21.15 — Занимательная информация. 21.30 — «В концертном зале».

30 ИЮЛЯ

ПЕРВАЯ ПРОГРАММА. 17.15 — Программа цветного телевидения. 18.15 — «Профсоюзы и охрана труда». Выступление секретаря ВЦСПС А. П. Бирюковой. 18.30 — «По ленинским местам». 19.10 — «Призеры III Всесоюзного фестиваля телевизионных фильмов». «Затемненные окна». 2-я и 3-я серии. 20.30 — «Время». 21.15 — Г. Успенский. «Нравы Растеряевой улицы». Телевизионный спектакль. Часть 1-я. 22.40 — «Прогрессивные мастера зарубежного искусства XX века». «Рокуэлл Кент».

ВТОРАЯ ПРОГРАММА. 18.00 — «На московской орбите». 18.30 — «Спортивная юность». 19.00 — «Мое родное Подмосковье». 19.30 — Концерт оркестра народных инструментов Всесоюзного радио и телевидения. 20.30 — «Юные космонавты». 21.00 — В эфире — «Молодость». 21.45 — Чемпионат СССР по прыжкам в воду. Передача из Киева. (В записи). 22.15 — Концерт. 22.45 — Московские новости.

ЧЕТВЕРТАЯ ПРОГРАММА. 19.30 — «Неизвестное об известном». «Художник и город». 20.00 — «Первым идет испытатель». Передача 1-я. «На земле». 20.30 — Кинозал документального фильма. 1. «Встреча с прекрасным». 2. «Любимый край». 21.15 — «Пою тебя, Россия». Концерт.

31 ИЮЛЯ

ПЕРВАЯ ПРОГРАММА. 17.00 — Программа цветного телевидения. «Иоланта». Фильм-опера. 18.30 — Закрытие Декады узбекской литературы и искусства в РСФСР. Передача из Кремлевского Дворца съездов. 22.00 — «Кинопанорама». Итоги VI Международного кинофестиваля в Москве.

ВТОРАЯ ПРОГРАММА. 18.00 — «На московской орбите». 18.30 — Для дошкольников и младших школьников. «Что такое хорошо и что такое плохо». 19.00 — «Рассказы о москвичах». 19.30 — Программа цветного телевидения. 21.15 — А. Платонов. «Возвращение». Телевизионный спектакль. 22.40 — Московские новости.

ЧЕТВЕРТАЯ ПРОГРАММА. 19.30 — «Современный антикоммунизм и классовая борьба». 20.00 — «Город и его литературные герои». Композиция Вл. Яхонтова. 21.15 — Занимательная информация. 21.30 — «Мастера советского спорта». «Николай Озеров».

1 АВГУСТА

ПЕРВАЯ ПРОГРАММА. 10.15 — Для старших школьников. «Отзовись, сын полка!». Передача 2-я. 10.45 — Концерт лауреатов Всесоюзного фестиваля самодеятельного искусства. 11.45 — Для школьников. «Ветер странствий». «Уссурийский край». 12.15 — Телевизионный театр для детей. Ф. Баум. «Волшебник страны Оз». Премьера телевизионного музыкального спектакля. Часть 1-я. 17.15 — «Калейдоскоп». Популярная эстрадная программа. 17.45 — «Зубы дракона». Телевизионный очерк. 18.15 — Программа Владивостокской студии телевидения. (Повторение передачи от 29 июля). 19.15 — «Эстафета новостей». 20.00 — Ко Дню железнодорожника. Концерт. Передача из Дворца спорта Центрального стадиона имени В. И. Ленина. 21.30 — Программа цветного телевидения. Телевизионный театр миниатюр «13 стульев». 22.30 — Эстрадный концерт. 23.30 — Турнир команд социалистических стран по фехтованию. Финал. Сабля. Передача из Минска (в записи).

ВТОРАЯ ПРОГРАММА. 18.00 — «На московской орбите». 18.30 — «Мы здесь живем». Рассказ о жизни школьников г. Тарусы. 19.00 — В эфире — «Молодость» «Горизонт». 20.30 — «Москва научная». 21.00 — «Экран повторного фильма». «Лес».

ЧЕТВЕРТАЯ ПРОГРАММА. 19.30 — О. Чиджавадзе. «Крот». Телевизионный спектакль. 20.50 — «Человек и стихия». Передача 5-я. «Холод». 21.20 — «Энциклопедия смеха». «И. Ильф и Е. Петров» Передача 2-я. «Журналист Ошейников».

2 АВГУСТА

ПЕРВАЯ ПРОГРАММА. 10.00 — Музыкальная развлекательная передача. 10.30 — «Здоровье». 11.00 — «Музыка сегодня». Телевизионный журнал. 12.00 — «Юбилей главной выставки страны». К 30-летию ВДНХ. 12.30 — Встреча с народной артисткой РСФСР И. П. Яунзем. 13.30 — Программа студии телевидения Коми АССР. 14.30 — «Знание». 15.00 — Телевизионный театр для детей. Ф. Баум. «Волшебник страны Оз». Часть 2-я. 16.00 — В эфире — «Молодость». «Эстафета поколений». 17.00 — Концерт артистов Киевского театра музыкальной комедии. 1-е отделение. Передача из Ленинграда. (В записи). 18.30 — «Телевизионный атлас народов СССР». «Карельская АССР». 19.00 — Программа цветного телевидения. Н. Леонов. «Ждите моего звонка». Премьера телевизионного спектакля. Части 1-я и 2-я. В антракте — «Таллинская фантазия». Телевизионный музыкальный фильм. 21.30 — «Мир социализма». 22.00 — Эстрадная программа.

ВТОРАЯ ПРОГРАММА. 16.00 — «На московской орбите». 16.30 — Концерт литовской музыки. 17.00 — II летняя спартакиада дружественных армий. Классическая борьба. Финал. 18.00 — «Москва и москвичи». 19.00 — Ко Дню железнодорожника. Концерт. Передача из Центрального Дома культуры железнодорожников. 1-е отделение. 20.00 — Московские новости. 20.30 — М. Горький. «Дело Артамоновых». Спектакль Приморского краевого театра драмы имени М. Горького. 22.30 — Концерт лауреатов Всесоюзного фестиваля самодеятельного искусства.

ЧЕТВЕРТАЯ ПРОГРАММА. 19.00 — Международная панорама. 19.30 — «Чемпионы мира — братья Чарльтон». Передача 1-я. 22.00 — Вечер Государственного академического Большого театра УзССР имени Алишера Навои. 21.25 — Занимательная информация. 21.40 — Кинозал приключенческого фильма. «Ночной патруль».

3 АВГУСТА

ВСЕСОЮЗНЫЙ ДЕНЬ ЖЕЛЕЗНОДОРОЖНИКА

ПЕРВАЯ ПРОГРАММА. 9.00 — «На зарядку становись!» 9.30 — «Будильник». 10.00 — «Музыкальный киоск». 10.20 — «Лукоморье». Литературный альманах. 11.30 — «Памятники архитектуры». «София Киевская». 12.00 — Телевизионный театр для детей. Ф. Баум. «Волшебник страны Оз». Часть 3-я. 13.00 — «Сельский час». 14.00 — Сегодня — День железнодорожника. 15.00 — Программа цветного телевидения. Клуб кинопутешественников. 16.00 — Для воинов Советской Армии и Флота. 16.30 — «Время». 17.00 — Торжественное открытие II летней спартакиады дружественных армий. Передача из Киева. 19.00 — Программа цветного телевидения. Н. Леонов. «Ждите моего звонка». Части 3-я и 4-я. В антракте — «Русский хрусталь». Телевизионный фильм. 21.00 — «Семь дней». 21.45 — В эфире — «Молодость». «Эстрада, любовь и немного фантазии». Концерт. 22.45 — Спортивная неделя.

ВТОРАЯ ПРОГРАММА. 16.45 — Московские новости. 17.00 — Для детей. «Веселые встречи». Концерт. 18.00 — Ко Дню железнодорожника. «Магистрали славных традиций». Телевизионный фильм. 18.30 — «Справочное бюро». 18.45 — «Телевизионный стадион». 19.15 — Московские новости. 19.30 — «Сфера обслуживания. Какой ей быть?» «Большой фотоцех столицы». 20.30 — Концерт артистов Киевского театра музыкальной комедии. 2-е отделение. Передача из Ленинграда. (В записи). 21.30 — «Как я писал для эстрады». (По рассказам А. Бухова). 22.15 — «Для вас, женщины». 22.45 — Московские новости.

ЧЕТВЕРТАЯ ПРОГРАММА. 19.00 — «Портрет профессии». «Машинист». 19.30 — «Иллюзион». «Режиссер Леонид Луков». 21.00 — «Музыкальные меридианы». 21.45 — Занимательная информация. 22.00 — «Чемпионы мира — братья Чарльтон». Передача 2-я.

КОРОТКО

✦ На стрелковом стенде Уральского военного округа разыграны первые золотые медали чемпионата СССР по стендовой стрельбе. Лучшим на траншейном стенде оказался М. Бернотас из Каунаса. Командное первенство завоевали стрелки Азербайджана. На круглом стенде золотую медаль завоевал динамовец из Тарту Э. Тоом. Командное первенство — у спортсменов Эстонии.

✦ Окружной суд американского города Хьюстона (штат Техас) приговорил к пяти годам тюремного заключения бывшего чемпиона мира по боксу кассиуса Клея. На него также наложен штраф в размере 10 тысяч долларов. Это второй приговор, вынесенный Клею, обвиняемому властями США в уклонении от воинской службы. Решение хьюстонского суда свидетельствует о том, что американские власти настойчиво преследуют людей, которые, подобно Кассиусу Клею, отказываются от службы в армии и от участия в войне во Вьетнаме.

✦ Начался турнир команд, оспаривающих 15-е—20-е места чемпионата страны по футболу. Вчера в Москве встретились «Локомотив» и «Кайрат». Счет 1:1. «Уралмаш» (Свердловск) — «Крылья Советов» (Куйбышев) — 0:1.

СОКРОВИЩНИЦА, ОТКРЫТАЯ ДЛЯ ВСЕХ

Один из чудеснейших уголков нашей столицы — Главный Ботанический сад Академии наук СССР 28 июля отмечает десятилетие со дня открытия. На 360 гектарах раскинулись дубравы, раздольные лужайки, поля цветов, хрустально-чистые озера. Здесь собраны драгоценные коллекции зеленых сокровищ всей земли.

...Не сразу охватишь взглядом розарий. Одних лишь сортов роз здесь представлено более двух с половиной тысяч!

Многих привлекает «сад непрерывного цветения». Растения в нем подобраны так, что цветы их распускаются непрерывно с мая и до глубокой осени, а зимой здесь пламенеют яркие плоды рябины, калины, боярышника.

Новый поворот дороги — и посетитель как бы совершает путешествие по всем областям нашей страны. Вот одно из чудес Камчатки — гигантские грех- и четырехметровые травы: сахалинская гречиха, медвежий корень. По соседству — дары дальневосточной тайги, на песчаных дюнах и каменистых холмах — растения пустынь и гор Средней Азии.

Но Главный Ботанический сад не только место чудесного отдыха и ознакомления с богатствами земной флоры. Это крупное научно-исследовательское учреждение, имеющее около двухсот научных сотрудников. Возглавляет сад со дня его организации академик Н. В. Цицин.

— Основная задача сотрудников сада, — сказал ученый нашему корреспонденту, — изучение флоры СССР и зарубежных стран с целью наиболее эффективного использования мировых растительных ресурсов для народного хозяйства. Экспедиции наших сотрудников побывали в десятках стран. За последние годы к нам поступило более 180 тысяч образцов семян и растений. Теперь в коллекциях сада насчитывается более двадцати тысяч видов, разновидностей и сортов растений, происходящих из всех стран света.

Главный Ботанический сад объединяет научную деятельность всех 105 ботанических садов нашей страны. С каждым годом расширяются международные связи. В настоящее время они поддерживаются с ботаническими садами 83 стран. (Корр. ТАСС).

КРОССВОРД

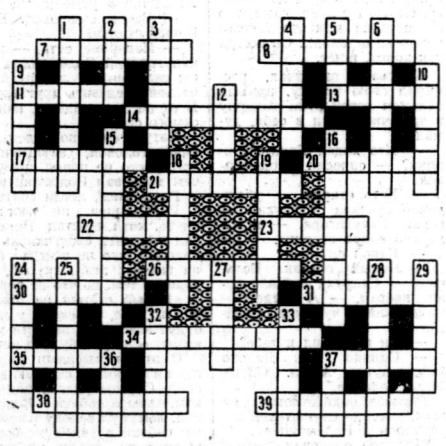

По горизонтали. 7. Игрок спортивной команды. 8. Актер МХАТа. 11. Герой рассказа А. М. Горького «Старуха Изергиль». 13. Точка небесной сферы. 14. Город-герой. 17. Типографский шрифт. 20. Денежный металлический знак. 21. Озеро в Венгрии. 22. Плодовое дерево. 23. Лабораторный сосуд. 26. Горная система в Европе. 30. Специализированный магазин в Москве. 31. Химическое соединение элементов с кислородом. 34. Футбольная команда Уругвая. 35. Сельскохозяйственная машина. 37. Город в РСФСР. 38. Главный город государства. 39. Комплекс спортивных сооружений.

По вертикали. 1. Город в Московской области. 2. Время суток. 3. Русский баснописец. 4. Шелковая ткань. 5. Период, ступень. 6. Советский солдат и партизан, Герой Советского Союза. 9. Гречневая крупа. 10. Легендарный певец, герой кельтского народного эпоса. 12. Лесная птица. 15. Героиня оперы Бородина «Князь Игорь». 16. Персонаж поэмы Н. В. Гоголя «Мертвые души». 18. Советский дипломат. 19. Город в Коми АССР. 24. Прибор для измерения электрического сопротивления. 25. Опера Дж. Верди. 27. Советский режиссер, педагог. 28. Пристань на озере Селигер. 29. Вид изобразительного искусства. 32. Оперетта И. Кальмана. 33. Духовой музыкальный инструмент. 36. Приспособление для управления машиной, самолетом. 37. Хвойное дерево.

ОТВЕТЫ НА КРОССВОРД, ОПУБЛИКОВАННЫЙ 20 ИЮЛЯ

По горизонтали. 5. Кругорама. 6. Бриг. 8. Анис. 10. Сорока. 11. Кратер. 13. Роом. 15. Сари. 17. Направник. 20. Корзина. 21. Орулган. 22. Глава. 24. Молот. 25. Аргон. 26. Блум. 27. Пила. 28. Колба. 31. Катер. 32. Анкер. 33. Италики. 34. Копейка. 35. Каприччио. 38. «Труд». 40. Липа. 42. Салаир. 44. Боткин. 45. Айва. 46. Туна. 47. Крапивник.

По вертикали. 1. Природа. 2. Ягода. 3. Франк. 4. Амирани. 6. Бобр. 7. Гром. 8. Арес. 9. Сочи. 10. Солист. 12. Ратуша. 14. Сазан. 16. «Молодость». 17. Напильник. 18. Короленко. 19. «Чародейка». 22. Гамма. 23. Ампер. 29. Алитус. 30. Акция. 31. Куприн. 36. Ачадырь. 37. Инталия. 38. Тара. 39. Дача. 40. Лифт. 41. Арка. 43. Рампа. 44. Буква.

В МИР ПРЕКРАСНОГО

Завод «Физэлектроприбор» № 4 выпустит в этом году 15 миллионов различных диапозитивов.

«Изобразительное искусство» — так называется новая цветная серия пластинок. Она рассказывает о шедеврах мастеров живописи, творчестве выдающихся художников. Другая серия посвящена замечательному советскому писателю Н. Островскому.

РАДИО

27 ИЮЛЯ

ПЕРВАЯ ПРОГРАММА. 9.15 — «С добрым утром!». 10.30 — «О море песни мы поем». Концерт для детей. 11.05 — Выступление начальника Политуправления Военно-Морского Флота СССР адмирала В. М. Гришанова. 11.15 — Играет отдельный образцовый оркестр Военно-Морского Флота СССР. 11.35 — И. Попов «Семья». Радиокомпозиция спектакля Московского театра Ленинского комсомола. 12.25 — Песни наших дней. 13.45 — По странам и континентам. 14.00 — Н. Островский. «Как закалялась сталь». Спектакль Центрального детского театра. Часть вторая. Премьера. 15.15 — «В воскресенье в сельском клубе». Музыкальная передача. 16.00 — Международные обозреватели за «круглым столом». 16.30 — Выступает ансамбль скрипачей Большого театра СССР. 16.45 — Взрослым о детях. «Первая любовь». Беседа учительницы М. И. Картавцевой. 17.00 — «Юность». 18.00 — Из цикла «Великий образ». «Против течения». Радиокомпозиция. 18.40 — Оркестровые произведения. 19.30 — «Для вас, товарищи военные моряки». Концерт. 21.20 — «Засверкали в море зори». Музыкально-литературная передача. 22.30 — «Выдающиеся музыканты». Леонид Витальевич Собинов.

ТРЕТЬЯ ПРОГРАММА. 8.45 — Легкая музыка. 9.30 — Произведения Дворжака и Вебера. 12.30 — Произведения Ю. Шапорина и В. Власова. 13.15 — «Музыкальная жизнь за рубежом». 14.00 — Монтаж оперетты Е. Жарковского «Морской узел». 15.10 — Играет лауреат международных конкурсов флейтист О. Кудряшов. 15.30 — Стихи польского поэта Ю. Озга-Михальского. 16.00 — Эстрадные ансамбли. 16.20 — О. Тактакишвили. Оратория «По следам Руставели» на стихи И. Абашидзе. 17.00 — «Ферручо Бузони». Музыкальный очерк. 18.00 — В детском радиотеатре. Л. Соболев. «Держись, старшина!». 19.00 — Из истории гитары. 19.30 — Поет Государственный Уральский русский народный хор. 20.15 — Концерт скрипачки Н. Школьниковой. 21.00 — Арии и романсы в исполнении Барсовой. 21.30 — Стихи русских поэтов.

ТЕЛЕВИДЕНИЕ

27 ИЮЛЯ

ДЕНЬ ВОЕННО-МОРСКОГО ФЛОТА СССР. ДЕНЬ РАБОТНИКА ТОРГОВЛИ

ПЕРВАЯ ПРОГРАММА. 9.45 — «На страже морских рубежей». Передача, посвященная Дню Военно-Морского Флота СССР. 11.45 — «Музыкальный киоск». 12.15 — Для юношества. «Путь в океан». 13.30 — «Доставлять людям радость». Ко Дню работника торговли. 14.30 — «Дружба не знает границ». Передача из Риги. 15.00 — «Сельский час». 16.00 — Для воинов Советской Армии и Флота. «25.000 миль». 16.40 — Программа цветного телевидения. «Клуб кинопутешественников». 17.25 — «Конец «Сатурна». Художественный фильм. 2-я серия. 19.00 — «Пагубный курс маоистов». Документальный телевизионный фильм. 20.05 — Балет М. Ашрафи «Амулет любви». Спектакль Государственного академического Большого театра УзССР имени Алишера Навои. В антракте — международная программа «Семь дней». 22.10. — Программа цветного телевидения. 1. «Песня в краю аистов». Музыкальная программа. 2. «Красота вокруг нас». «Сокровища народного искусства».

ВТОРАЯ ПРОГРАММА. 16.00 — «Москва вчера, сегодня, завтра». 16.30 — Для школьников. «Вас приглашает Спортландия». Передача из Минска. 17.30 — «Справочное бюро». 19.45 — «Телевизионный стадион». Передача из Ленинграда. 20.15 — «Спокойной ночи, малыши!». 20.30 — «Им открыты все пути». Концерт участников художественной самодеятельности. Передача из Ленинграда. 21.15 — «Для вас, женщины». Телевизионный журнал. Передача из Ленинграда. 21.45 — Итоги международного фестиваля детских фильмов. 22.00 — «Мешанина». Телевизионный фильм (Польша).

ЧЕТВЕРТАЯ ПРОГРАММА. 19.00 — «Портрет профессии». Товаровед. 19.30 — «Увольнение на берег». Художественный фильм. 21.15 — «Телевизионный спортивный архив». 22.00 — «Останкинские вечера».

ПОГОДА

По сведениям Гидрометеоцентра СССР, сегодня в Москве и области ожидается переменная облачность, местами кратковременные дожди, на юге области — грозы, ветер северный умеренный. Температура 21—23 градуса тепла.

Вчера в 15 час. давление воздуха в Москве было 748 мм, влажность 46 процентов. В ближайшие сутки давление будет расти, влажность не изменится.

Редактор Ю. И. Баланенко.

Л—27372

Типография издательства «Московская правда» (Потаповский пер., 3)

Цена одного экз. 2 коп.

АДРЕС РЕДАКЦИИ: Чистопрудный бульвар, 8. ТЕЛЕФОНЫ РЕДАКЦИИ: КОММУТАТОР 294-30-00. ТЕХНИЧЕСКИЙ СЕКРЕТАРИАТ 223-16-50. Отдел партийной жизни 223-83-39. Отдел пропаганды и агитации 223-98-94. Отдел промышленности и транспорта 295-68-95. Отдел строительства и реконструкции 221-01-57. Отдел городского хозяйства и быта 223-47-82. Отдел литературы и искусства 223-73-09. Отдел новостей 223-77-84. Отдел науки, вузов и школ 294-30-00, доб. 3-55. Иностранный отдел 294-30-00, доб. 5-61. Отдел писем и работы с рабкорами 294-30-00, доб. 3-25. Сектор спорта 294-30-00, доб. 2-61. Отдел объявлений 294-18-45.