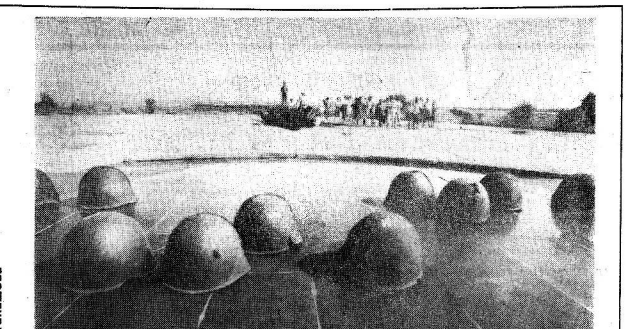

ПАМЯТЬ О ВОЙНЕ
Фото В. Галашова

Программа телепередач

Понедельник, 13 мая

ПЕРВАЯ ПРОГРАММА

До 15.00 — профилактика телецентра. — 15.00 — ТСН. 15.15 — «Долгое эхо». Худ. фильм. 16.35 — «Мир увлеченных». 16.50 — Л. Бетховен. Симфония ля мажор. 17.30 — Детский час. 18.30 — «Меридиан». 18.45 — «Обыкновенные японцы». Передача 2-я. 19.15 — «Контакт». 19.30 — «Мастер и Маргарита». Фильм-спектакль. 21.00 — «Время». 21.45— Продолжение фильма-спектакля «Мастер и Маргарита». 23.35 — «Месяц в Голландии». 00.50 — ТСН.

ВТОРАЯ ПРОГРАММА

17.00—21.00—Программа телевидения России. 17.00 — «Вечерка». Информационный выпуск телевидения России. 17.10—«Посиделки». 17.20 — «Точка на карте». «О, Париж, Париж...». 17.40 — «Вопрос-ответный знак». 18.10 — Областное телевидение. Новости. «Душа художника». Памяти А. Пантелеева.

19.00 — «Вокруг смеха». Часть 1-я. 20.00 — «Вести». 20.15 — «Спокойной ночи, малыши!». 20.30 — «С днем рождения». К открытию телевидения России. 21.00 — «Время». 21.45 — На весии Верховного Совета СССР. 22.45—01.00—Программа телевидения России. 22.45— Театр поэзии. 23.00 — «Вести». 23.15 — «Вокруг смеха». Часть 2-я.

ПОКАЗЫВАЕТ ЛЕНИНГРАД

15.25 — «Воскресный пассаж».

16.25 — «Монитор». 17.30, 20.10 — Телестанция «Факт» (еженевно). 17.35 — «Певучей силой самкнь окрылен». 18.05 — «Музыка — детям». 18.25 — «Телебимра». 18.55 — «Граждании и закоиы». 19.55 — «Ленсовет — прямой эфир». 20.30 — «Большой фестиваль». 20.45 — «Спорт. Спорт. Спорт». 21.00 — «Время». 21.45 — «600 секунд». 21.55 — «Дневник сессии Ленсовета». 22.15 — «Пятое колесо».

Вторник, 14 мая

ПЕРВАЯ ПРОГРАММА

6.30 — «Утро». 9.00 — «Актуальный репортаж». 9.20 — Играет Т. Вольская (домбра). 9.30 — Детский час. 10.30 — «Мастер и Маргарита». Фильм-спектакль. 12.00. 15.00 — ТСН (ежедневно). 12.15 — Продолжение фильма-спектакля «Мастер и Маргарита». 15.15 — «Олег и Айна». Худ. фильм. 16.35 — «Мир увлеченных». 16.50 — К. Вебер. Увертюра «Оберон». 17.00 — «Вместе с чемпионами». 17.30 — «Таланты и поклонники». 18.30 — «Меридиан». 18.45 — Политические диалоги. 19.15 — «Деловой курьер». 19.30 — Мультфильм. 19.40 — «Забавы молодых». Худ. фильм. 21.00 — «Время». 21.45 — «ВИД» представляет: «Поле чудес». 22.40 — К 100-летию со дня рождения М. А. Булгакова. «Слово». 00.25 — Концерт В. Пресняковой.

ВТОРАЯ ПРОГРАММА

8.15 — «Последний сад». Док. фильм. 8.45, 9.35 — Окружающий нас мир. 2-й класс. 9.05, 11.00 — Французский язык. 10.35 — «Мир денег Адама Смита». 10.30 — Биология. 7-й класс. 11.35, 13.45 — Программа телевидения России. 11.35 — «Репетиция». Фильм о театральных событиях в Тбилиси. 13.15 — «Обитель у реки. Оптина пустынь». 13.45 — «Инспектор Лосев». Худ. фильм. 1-я серия. 14.50 — «Вам, ветераны!». 17.00 — «Неизвестная Россия».

17.45 —«Маэстро Паулс приветствует». 18.10 — Областное телевидение. «Трибуна депутата». Интервью народного депутата РСФСР Л. Н. Вологдина. 18.45 — Парламентский вестник России. 19.00 — Областное телевидение. Новости. «Сельский экран». Док. фильм. 20.00—Футбол. ЦСКА — «Спартак» (Владикавказ). 21.00 — «Время». 21.45 — На сессии Верховного Совета СССР. 22.45—00.15 — Программа телевидения России. 22.45 — Народный артист СССР Олег Табаков: «С днем рождения». 22.50 — «Наивное искусство». 23.00 — «Вести». 23.15 — «Тема с вариациями». «Дом на Пеаврской». 00.15 — «Читает Д. Журавлев». Фильм-концерт.

ПОКАЗЫВАЕТ ЛЕНИНГРАД

7.35 — «Час кино» (ежедневно). 11.15 — «Тихий Дон». Худ. фильм. 1-я серия. 13.00 — «Зодчие». Док. фильм. 13.45 — «Портрет театра, написанный им самим». 14.55 — «Певучей силой самкнь окрылен». 15.25 — «Пятое колесо». 16.05 — «Возвращение». Док. фильм. 18.25 — Мультфильмы. 18.55 — ТТЦ «Лира». 19.20 — «Телепанорама области». 20.30 — «Большой фестиваль». 20.45 — «Спорт. Спорт. Спорт». 21.00 — «Время». 21.45 — «600 секунд». 21.55 — «Актуальное интервью». 22.05 — «От НЭПа к НЭПу». 23.10 — «Имена». Муз. программа. 00.20 — «Тихий Дон». Худ. фильм. 1-я серия.

Среда, 15 мая

ПЕРВАЯ ПРОГРАММА

6.30 — «Утро». 9.00 — «Деловой курьер». 9.20 — К 100-летию со дня рождения М. А. Булгакова. «Слово». 10.50 — «Таланты и поклонники». 11.50 — Мультфильм. 12.15 — «Забавы молодых». Худ. фильм. 13.35 — «Время возвращать долги». Док. фильм. 14.00 — «Парадокс-кокетейль». Музыкально-развлекательная программа. 15.15 — «Всадник, который ждет». Худ. фильм. 1-я и 2-я серии. 17.30— «Мир увлеченных». 17.45—«Рождественские гадания по Булгакову». Док. фильм. 18.15 — Детский час. 19.15 — «Капитализм с человеческим лицом».

19.50 — Старинные романсы. Исполняет И. Кобзон. 20.05 — «Убийство в доме викария». Худ. фильм. 1-я серия. 21.00 — «Время». 21.45 — «Убийство в доме викария». 2-я серия. 22.35 — «Музыкальное подворье». 00.20 — «Чао, Буйков, чао». 00.40 — «История болезни». Худ. фильм.

ВТОРАЯ ПРОГРАММА

8.15 — «Моя жизнь — Россия». 8.35, 9.35 — Физика. 9-й класс. 9.05, 10.05 — Немецкий язык. 10.25 — Литература. 7-й класс. 11.05 — «Бульвар модели» предлагает... 11.35—13.35 — Программа телевидения России. 11.35 — К 100-летию со дня рождения М. А. Булгакова. «Белая гвардия». Спектакль. 12.45— «Изменницы». Фильм о женах «врагов народа». 13.45 — «Инспектор Лосев». 2-я серия. 14.55 — Американский футбол. 17.00— 21.00 — Программа телевидения России. 17.00 — Документальный фильм. 18.05 — «Предпринимательство: быть или не быть?». Глава 2-я. «Страсти». 18.50 — Областное телевидение. Новости. «Пульс». 20.00 — «Вести». 20.15 — «Спокойной ночи, малыши!». 20.30 — «Гомо советикус». «Русские уши». 21.00 — «Время». 21.45 — На сессии Верховного Совета РСФСР. 23.00 — «Вести». 23.30 — «Чужой звонок». Худ. фильм.

ПОКАЗЫВАЕТ ЛЕНИНГРАД

11.10 — «Тихий Дон». 2-я серия. 13.00 — «Сказ о рысях, «Ворон». Док. фильмы. 14.00 — «Первоисповедь». Фильм-концерт. 14.45 — «Военно-полевой роман». Худ. фильм. 16.15 — «Имена». Муз. программа. 18.00 — Мультфильмы. 18.35 — «Новый Пигмалион». 19.55 — Слово депутатам Ленобласовета. 20.30 — «Большой фестиваль». 20.45 — «Спорт. Спорт. Спорт». 21.00 — «Время». 21.45 — «600 секунд». 21.55 — Телеслужба «Чатыгина». 22.00 — «Референдум в Грузии, или Что нас ждет впереди». 1.10 — «Тихий Дон». 2-я серия.

Четверг, 16 мая

ПЕРВАЯ ПРОГРАММА

6.30 — «Утро». 9.00 — По сводкам МВД. 9.15 — «Березовая роща свидетельствует». Худ. фильм. 1-я серия. 10.10 — Играет Э. Грач. 11.00 — Детский час. 12.15 — «Юрты в степи». 12.40 — «Вам, ветераны!...». «Ходим — двигаемся». 15.15 — Фильм — детям. «Фантазии Васнухина». 1-я и 2-я серии. 17.20 — Худ. фильм «Аймэль-белет». 18.30 — «Меридиан». 18.45 — «...До 16 и старше». 19.30 — Минуты поэзии. 19.35 — «Супень в Ташкенте». 20.00— «Березовая роща свидетельствует». Худ. фильм. 1-я серия. 21.00 — «Время». 21.45 — По сводкам мвд. 22.00 — Мир оперного театра. 23.00 — «Пороги себе сам». 23.45 — «Под знаком «Пи».

ВТОРАЯ ПРОГРАММА

8.15 — «Против неба — на земле». 8.35, 9.35 — Общая биология. 11-й класс. 9.05, 10.05 — Испанский язык. 10.35 — Биология. 8-й класс. 11.00 — «Одиннадцать дней в Америке». Передача 1-я. 11.35— 13.30 — Программа телевидения России. 13.30 — «Инспектор Лосев». 3-я серия. 14.35—«Куб». Научно-популярный фильм. 14.55—Ритмическая гимнастика. 15.25—Иг-

рает Р. Тазетдинов (балалайка). 17.00—19.00— Программа телевидения России. 19.00 — Областное телевидение. Новости. «На темы дня». «Круглый стол» партий — общественно-политических движений области. 20.15 —«Спокойной ночи, малыши!». 20.30 — Областное телевидение. «Правовой видеожилал». 21.00 — «Время». 21.45—00.25 — Программа телевидения России. 21.45 — На сессии Верховного Совета РСФСР. 22.30 — «И вся любовь...». 22.40 — Алексей Адамович: «Прошу слова». 23.00 — «Вести». 23.15 — «Белая гвардия». Спектакль. 00.25 — «Яята-91».

ПОКАЗЫВАЕТ ЛЕНИНГРАД

10.35 — «Тихий Дон». 3-я серия. 12.30 — «Валерина Галина Мезенцева». 13.45 — «В гостях у Татьяны и Сергея Никитиных». 15.15 — «Ветры Балтики». Фильм-концерт. 15.50 — «Морзвук». Док. фильм. 16.10 — «Референдум в Грузии, или Что нас ждет впереди». 18.40 — Мультфильмы. 18.30 — «Телеэстафета». 19.05 — Прямой эфир. 20.30 — «Большой фестиваль». 20.45 — «Спорт. Спорт. Спорт». 21.00 — «Время». 21.45 — «600 секунд». 00.20 — «Возвращения на Валаам». 00.45 — «Тихий Дон». 3-я серия.

Пятница, 17 мая

ПЕРВАЯ ПРОГРАММА

6.30 — «Утро». 9.00 — Дрессировщик С. Богуслаев. 9.25 — «Березовая роща свидетельствует». 2-я серия. 10.20—«...До 16 и старше». 10.50 — Худ. фильм «Аймэль-белет». Фильм-балет. 18.30 — «Меридиан». 18.45 — «...До 16 и старше». 19.30 — Минуты поэзии. 19.35 — «Супень в Ташкенте». 20.00— «Березовая роща свидетельствует». Худ. фильм. 1-я серия. 21.00 — «Время». 21.45 — По сводкам МВД. 22.00 — Мир оперного театра. 23.00 — «Пороги себе сам». 23.45 — «Под знаком «Пи».

ВТОРАЯ ПРОГРАММА

8.15 — «Страсти по Хармсу». 8.35, 9.35 — История. 8-й класс. 9.05, 10.05 — Английский язык. 10.35 — География. 6-й класс. 11.05 — «Одиннадцать дней в Америке». Передача 2-я. 11.35—13.45 — Программа телевидения России. 13.40 — Б. Шоу. «Пигмалион». Фильм - спектакль. 15.50—19.00 — Программа телевидения России. 17.00—«Кулинары: Дмитрий Маликов». 20.00 — «Березовая роща свидетельствует». 2-я серия. 21.00 — «Время». 21.45 — Программа «ВИД».

ВТОРАЯ ПРОГРАММА

8.15 — «Страсти по Хармсу». 8.35, 9.35 — История. 8-й класс. 9.05, 10.05 — Английский язык. 10.35 — География. 6-й класс. 11.05 — «Одиннадцать дней в Америке». Передача 2-я. 11.35—13.45 — Программа телевидения России. 13.40 — Б. Шоу. «Пигмалион». Фильм - спектакль. 15.50—19.00 — Программа телевидения России. 17.00—«Кулинары: Дмитрий Маликов». 20.00 — «Березовая роща свидетельствует». 2-я серия. 21.00 — «Время». 21.45 — Программа «ВИД».

ПОКАЗЫВАЕТ ЛЕНИНГРАД

локола России». Муз. фильм. 18.15 — «Предпринимательство: быть или не быть?». Глава 3-я. «Надежды». 19.00 — Волейбол. Первенство мировой лиги. Мужчины. 20.00 — «Вести». 20.15— «Спокойной ночи, малыши!». 20.30 — Областное телевидение. «Панорама». 20.45 — «Спорт для всех». 21.00 — «Время». 21.45—00.40 — Программа телевидения России. 21.45 — На сессии Верховного Совета РСФСР. 22.30 — «Джентльмен-шоу». 23.00 — «Вести». 23.15 — «Без видимых причин». Худ. фильм. 00.35 — «Яята-91».

ПОКАЗЫВАЕТ ЛЕНИНГРАД

11.05 — «Наградить (посмертно)». Муз. фильм. 12.30 — «Гласом моим». Фильм-концерт. 14.20 — «И пока на земле существует зло». 14.50 — «Пятое колесо». 17.35 — Играет Ольга Эрдели. 17.55 — Мультфильмы. 18.15 — «Возвращение на Валаам». 18.40 — ТТЦ «Лира». 19.05 — «Обормоты и К». 20.30 — «Большой фестиваль». 20.45 — «Спорт. Спорт. Спорт». 21.00 — «Время». 21.45 — «600 секунд». 21.55 — «Актуальное интервью». 22.05 — ТТЦ «Лира». 22.25 — «Наградить (посмертно)». Худ. фильм.

Суббота, 18 мая

ПЕРВАЯ ПРОГРАММА

6.30 — «Тепло Иссык-Куля». Док. фильм. 6.50 — Мультфильм. 7.30 — Ритмическая гимнастика. 8.00, 15.00 — ТСН. 8.15 — Развлекательная программа. 8.45 — Творчество народов мира. 9.15 — «Предпринимательство и бизнес». 9.45 — Концерт. 10.45 — Турция сегодня. 11.30 — «Утренняя звезда». 12.30 — «Не разрешим мне удалиться». Док. фильм. 12.50— Международная программа «Новые имена». 13.20 — Фильмы режиссера Г. Натансона. «Любовь остается людям». 15.15 — Политические диалоги». 16.30 — «Наедине с тобою, брат...». 18.00 — Международная панорама. 18.45—«Моонзунд». Док. фильм. 19.45 — «Время». 20.00 — «Вести». 21.45 — «5 плюс...». 23.35 — Матчи боксеров-профессионалов за звание чемпиона мира.

ВТОРАЯ ПРОГРАММА

8.15 — «Здоровье». 8.45 — Мультфильм. 9.00 — П. И. Чайковский. Концертная сюита из балета «Спящая красавица». 9.30 — Чемпионат США по баскетболу. 10.30 — Видеоканал «Содружество». 11.30 — Видеоканал «Плюс». 12.00 — «Семья». 16.00 — 18.00 — Программа телевидения России. Концерт. 18.00 — Футбол. «Спартак» (Москва) — «Локомотив». 19.50 — «Кто прикасается ладошку». 21.00 — «Время». 21.45 — Б. Сметана. «Чешская песня». 22.00—00.00 — Программа телевидения России. 00.20 — Международные соревнования по гребле. 00.30 — «Яята-91».

ПОКАЗЫВАЕТ ЛЕНИНГРАД

9.30 — «Мы из джаза». Худ. фильм. 10.55 — «Топ-секрет». 11.30 — «Идиот». Худ. фильм.

Воскресенье, 19 мая

«Бродячий автобус». Худ. фильм. 21.00 — «Время». 21.45 — Футбольное обозрение. 22.15 — «Хронограф». 22.30 — «Академжент театра». «Приют комедианта». 23.50 — Концерт солистки Стокгольмской королевской оперы Николая Гедды.

ВТОРАЯ ПРОГРАММА

8.15 — Мультфильм. 8.35 — Фильм режиссера М. Сарнэта. 9.15 — Американский футбол. Первенство мировой лиги. 10.15 — «Культурные столицы Европы». «Санкт-Петербург. Дворцовая набережная Невы...». 11.30— 12.30 — Программа телевидения России. 11.30 — «Святое и вечное». 11.45 — «Свете тихий». Муз. фильм. 12.40 — «Какой «Ералаш». 13.30 — Поет Елена Молодцова. 13.45 — «Трудный путь к согласию». О Съезде народных депутатов СССР. 15.00 — Волейбол. Первенство мировой лиги. Мужчины. 16.00 — «Планета». 17.00—19.00 — Программа телевидения России. 17.00 — Люди эстрады. Клара Новикова. 17.50 — «Олень и шалашовка». Художественный фильм. 19.00, 20.30 — Авторское телевидение. 20.15 — «Спокойной ночи, малыши!». 21.00 — «Время». 21.45 — Мультфильмы для взрослых. 22.00—00.00 — Программа телевидения России. 22.00 — Праздничный вечер в Доме кино, посвященный началу вещания телевидения России. «Королева Чардаша». Фильм-концерт. 13.55 — ТТЦ «Лира». 15.00 — «Сказка за сказкой». 15.30 — «Музыкальная среда». 15.45 — «Зеркала Эрмитажа». 16.55 — ТТЦ «Лира». «Петрополь». 18.25 — Кинофестивальный фильм «В Аляску на лыжах». 1-я серия. 20.30 — «Большой фестиваль». 20.45 — «Экспресс-кино». 21.00 — «Время». 21.45 — «Музыкальный телефон». 21.55 — «Найди меня...». 22.25 — «Топ-секрет». 23.05 — «Мы из джаза». Худ. фильм. 00.30 — «Телеслужба». 01.00 — Ночной канал.

23.00 — «Вести». 23.15 — Продолжение праздничного вечера в Доме кино. 00.00 — Гандбол. ПОКАЗЫВАЕТ ЛЕНИНГРАД

8.30 — «Телебимра». 9.00 — «Наставники Дхаммы Свагтара». 11.05 — «Экспресс-кино». 11.20 — «Музыка наяв...». 11.55 — «День седьмой, или Восьмой лабиринт». 14.55 — «Ленсовет». 15.25 — Мультфильм. 15.40 — «Сегодня и ежедневно». 16.10 — «Куранты». Кронштадт. 17.40 — «Вам и не снилось». Худ. фильм. 19.30 — «Зебра». 21.00 — «Время». 21.45 — «Российский проспект». 22.50 — «Музыкальная лотерея «Да». 23.50 — «Дорога через руины». Худ. фильм.

Вопросы и ответы

ЗВОНИТЕ

Дежурный репортер

«Дежурному репортеру» по понедельникам и четвергам с 18 до 19 часов по телефону: 2-55-23.

В День Победы

— С интересом читаю в «Красном Севере» небольшие заметки под рубрикой «Пресса пишет о нас». В связи с этим и мой вопрос о том писала ваша газета 9 мая 1945 года? — спрашивает молодой рабочий С. В. Игнатов из Сокольского района.

● От «Дежурного репортера»:

— Перед вами стол, без преувеличения можно сказать, исторический номер. Обе его полосы целиком посвящены Победе советского народа в Великой Отечественной войне.

В газете были напечатаны Указ Президиума Верховного Совета СССР об объявлении 9 мая праздником Победы, решение Совнаркома о том, что этот день объявлен нерабочим, акт о безоговорочной капитуляции вооруженных сил фашистской Германии, приказ Верховного Главнокомандующего Сталина командующим войсками и начальникам штабов Четвертого, Первого и Второго Украинских фронтов, многочисленные отклики вологжан на Победу.

Налог и инструкция

И. А. Кузьминский из поселка Сосновка Вологодского района приобрел строительные материалы в Вологодской ПМК-1, оплатил поскупку 10 января, а в марте ему предложили уплатить налог с продаж. Правильно ли это? — интересует читателя. Ведь купил-то я товар до введения такого налога.

Отвечает начальник государственной налоговой инспекции по Вологодской области В. Я. Алексеев:

— Налог с продаж на товары народного потребления на территории РСФСР введен с 26 февраля этого года, а на продукцию производственно-технического назначения и на платные услуги — с 1 января.

В связи с тем, что в соответствии с «Методическими рекомендациями по планированию и учету производства товаров народного потребления в розничных ценах», сообщенными письмом Госплана СССР от 9 марта 1989 года, стоимость строительных материалов при продаже их предприятиями и организациями потребительскому за наличный расчет включается в объем платных услуг, взыскание с вас налога с продаж по реализации стройматериалов является правомерным.

Коэффициент и пенсия

Пожалуй, больше всего в последнее время ваши читатели обращаются к нам по вопросам, связанным с начислением пенсий и введением компенсации после повышения розничных цен.

Вот и письмо от Л. А. Шороховой и той, Абрамовой из Кирилова на ту же тему.

— С 1 ноября в нашем районе установлена пятидесятипроцентная надбавка к зарплате. Но почему вот «северной» надбавки ветеранам труда, проработавшим в школе по тридцать лет и более и получающим пенсию 120—132 рубля? — спрашивают они.

— С 1 ноября 1990 года пенсии с учетом районного коэффициента, — сообщила заведующая отделом социального обеспечения райисполкома К. М. Рябкова, — пересчитаны только инвалидам Великой Отечественной войны и участницам войны, а с 1 января и 1 марта этого года на районный коэффициент увеличены лишь минимальные размеры пенсий.

Заховом РСФСР перерасчет заработка с районным коэффициентом ранее назначенных пенсий не предусмотрен.

Цена на диван

— В Доме мебели продавали диваны по цене 535 рублей. На основании чего установлена такая громадная цена? — интересуется С. В. Селиванова из областного центра.

Заведующая отделом торговли горисполкома Т. Г. Журавлева ответила нам, что в связи с переходом населения на 2 апреля этого года и на основании указаний о переходе в порядке формирования и применения розничных цен на товары народного потребления республиканской (РСФСР) номенклатуры вводятся предельные розничные цены и предельные коэффициенты к ним.

Предельный коэффициент увеличения розничной цены на мягкую мебель равен 2,4. Следовательно, минимальная стоимость дивана с учетом ранее действующей цены в пределах 535 рублей и выше.

Нужен кессон

— Где можно приобрести металлический кессон? — спрашивают А. А. Фадеев и О. Н. Соколов из Вологды.

Комментирует заместитель председателя горисполкома В. Н. Седов:

— Металлический кессон можно приобрести, обратившись на лесоторговую базу (Новорадская, 54) или непосредственно на заводы: ремонтно-механический, станкостроительный, литейный, а также на ремонтно-эксплуатационную базу флота и в ремонтно-механическую мастерскую объединения «Вологдамелиорация», по цене, согласованной при изготовлении.

● От «Дежурного репортера»:

— Правда, по нашим сведениям, кессоны нынче в большом дефиците: на указанных предприятиях не всегда есть соответствующий металл. Но вдруг повезет...

Задержка компенсации...

— Получили пенсии, но без компенсаций, — звонили «Дежурному репортеру» обеспокоенные пенсионеры. В чем причина? — интересовались люди, и, как водится, не замедлили явиться и слухи.

За разъяснениями ситуации мы обратились к начальнику центра по начислению и выплате пенсий В. А. Шаратиновой.

— Дело в том, что Министерство социального обеспечения и Министерство связи РСФСР письмом от 5 апреля 1991 года довело до сведения, что всем работающим пенсионерам компенсация должна выплачиваться только по месту работы. Поскольку Закон РСФСР «О государственных пенсиях в РСФСР» не предусматривает выплаты пенсий по месту работы, выплата пенсий и работающим пенсионерам производится через отделения связи и сбербанки.

Из ведомости на выплату компенсаций центру по начислению пенсий поручено привлечь пенсионеров, работающих в отделениях связи.

Ведомости на выплату компенсаций были выданы вычислительным центром областного управления статистики только 30 апреля из-за задержки в поступлении необходимых документов. Поэтому в праздничные выходные дни работники центра по начислению пенсий были вынуждены работать.

Во все районы области ведомости на выплату компенсаций высланы 30 апреля, 5 и 6 мая. По Вологде высылка ведомостей будет закончена 8 мая. Значит, пенсионеры могут обратиться за получением компенсаций (65 рублей) в отделения связи по месту жительства.

Поле с подогревом?

В. А. Андреев из Шексны неравнодушен к футболу.

— От знакомого из Череповца слышал, что, говорят, в этом городе будет оборудовано футбольное поле с искусственным подогревом. Правда ли это? — интересуется читатель.

● От «Дежурного репортера»:

— Эта проблема была поднята болельщиками на встрече команды «Булат» с ее поклонниками, состоявшейся в канун открытия чемпионата страны среди коллективов второй лиги. Присутствовавший на встрече председатель Череповецкого горисполкома В. Е. Позгалев заметил, что вопрос рассматривается и, видимо, решится положительно.

Вот такой информацией мы располагаем.

Кого что интересует

А. А. Пруссков, г. Вологда:

— Будут ли сохранено движение большегрузных машин по улице Карла Маркса?

Г. С. Васильев, начальник отдела ГАИ УВД горисполкома:

— При существующей схеме уличной сети ограничить интенсивность движения большегрузных автомобилей по улице Карла Маркса не представляется возможным, так как параллельные улицы (Некрасова, Горького) также перегружены транспортными потоками.

А. Г. Сидорова, село Кубенское.

Будут ли нашему сельсовету выделены поросята для продажи частным лицам, прежде всего участникам войны и пенсионерам?

В. П. Росляков, председатель райисполкома:

— Из-за уменьшения поставки комбикормов из государственных ресурсов в свиноводческих совхозах района сократилось получение поросят, в результате возможности по продаже их населению крайне ограничены, а спрос резко вырос.

Исходя из этого, разнарядка по реализации поросят гражданам свиноводческим хозяйствам не доведена. Этот вопрос сельские Советы должны решать на местах, используя возможности предприятий и организаций.

В. А. Храбров, г. Вологда:

— Свольше жителей насчитывалось в нашем городе сто пятьдесят лет назад?

● **«Дежурный репортер»:**

— В одном из источников мы нашли такие данные: в 1836 году в Вологде было 16278 жителей, а в 1852—11228. Уменьшение населения происходило потому, что в городе сокращалось количество предприятий и многие в поисках средств к существованию покидали свои насиженные места.

Дежурный репортер
Ю. НЕПРЯХИН.

Редактор Ю. Г. ЖИГАЙЛОВ.

Красный Север

Газета выходит 260 раз в году. Не выходит по воскресеньям и понедельникам.

160001. Вологда, ул. Челюскинцев, 3.

Справки по редакции — 2-02-72. Зам. редактора — 5-22-25, 2-35-41, 2-31-35. Секретариат: 2-32-54, 2-53-31.

ОТДЕЛЫ:
партийный — 2-55-70, 2-53-81;
по работе Советов — 2-03-37, 5-22-94;
экономический — 2-05-13, 2-10-62, 2-01-72;
агропромышленный — 2-04-85, 2-55-30;
общественно-политической жизни — 2-53-41, 5-22-45, 5-22-84, 5-22-65;
писем и социальных проблем — 2-50-85, 2-00-32, 5-22-74;
публицистики — 5-22-64, 2-53-93;
новостей — 2-55-23, 3-31-40, 2-31-42, 5-24-58;
приемная писем — 2-00-33;
прием объявлений и рекламы — 2-04-61;
бухгалтерия — 2-55-40.

Телефоны редакций

Ведущий редактор номера Юрий РАТНИКОВ.
Дежурный редактор Петр НЕПРЯХИН.

ОБЛАСТНАЯ ТИПОГРАФИЯ.

160001, г. Вологда, ул. Челюскинцев, 3.
Печать высокая. Объем 2 п. л.
Индекс 51080 Тир. 83000 Зак. 3522.
Цена номера по подписке — 6 коп, в розницу — 10 коп.