Ски-бягането печели все повече привърженици. Това потвърждава и вчерашната масова проява в района на Ловния парк в столицата Снимка *Георги ПАНАМСКИ*

Индия

УСЛОВИЯТА СА НАЛИЦЕ

ДЕЛХИ, 2 февруари (**От нашия кореспондент Валери НАТАН**)

На заседание под ръководството на министър-председателя Раджив Ганди индийското правителство одобри и подкрепи решението на Индийската олимпийска асоциация за представянето на кандидатурата на столицата Делхи за домакин на летните олимпийски игри през 1992 г.

Идеята за организиране на олимпийските игри в Индия възникна по време на подготовката за IX азиатски игри. В Делхи бяха изградени много спортни обекти на съвременно равнище, а най-голямата континентална проява през 1982 г. показа готовността да бъде домакин на състезания от голям мащаб. Тогава в индийската столица се събраха 4500 спортисти и длъжностни лица по 21 вида спорт. Единодушно беше мнението, че азиатските игри са преминали на много високо организационно и спортно-техническо равнище. Решението да бъде представена кандидатурата на Делхи за домакин на лятната олимпиада през 1992 г. се базира на внимателно проучване на възможностите и на натрупания опит.

Делхи разполага с модерна спортна база, отговаряща на международните изисквания. Универсалната спортна зала „Индира Ганди" е между най-съвременните съоръжения от този вид и със своите 25 000 места е трета по големина в света. Благодарение на оригинални вътрешнопространствени решения в нея може да има едновременно състезания по два вида спорт. Стадионът „Джавахарлал Неру" разполага със 75 000 седящи места, от които 5000 са под козирка. При изграждането му е предвидена възможността той да бъде разширен и капацитетът му да достигне 100 000 зрители. Между най-модерните съоръжения в света са стрелбищният комплекс, новият колодрум, хиподрумът с места за 10 000 зрители, плувният комплекс, които предоставят всички необходими условия за състезатели и зрители. Планира се да бъдат построени още пет спортни зали с капацитет между 7000 и 10 000 зрители за състезанията по бокс, борба и вдигане на тежести. Предвижда се състезанията на ветроходните да бъдат в Бомбайския залив, а по гребане и кану-каяк в град Чандигарх, където ще бъде построена съвременна база. Много важно предимство е компактността на обектите, които са отдалечени от 2 до 14 км от мястото, където ще бъде построено олимпийското село, и благодарение на съществуващите удобни транспортни артерии до тях ще се стига за 10—15 минути.

Делхи вече има опит в организацията на големи международни прояви, разполага с модерни хотели, международно летище, с отличен прес-център и с готови спортни обекти. Това беше подчертано и от делегациите на МОК, които посетиха града и се запознаха с условията, които той предоставя. Отбелязано беше, че концепцията на домакините за организирането на игрите, спортните съоръжения и олимпийското село отговарят напълно на Олимпийската харта. Всичко това поставя индийската столица между най-сериозните кандидати за организирането на летните олимпийски игри през 1992 година.

Футболният турнир за купата на НР България

В редовното време

Вчера в осем града на страната се играха срещите от III кръг на футболния турнир за купата на НР България. Както е известно, в тях не участват националните състезатели, които са на подготовка в Мексико за световното първенство. Осемте срещи с изключение на двубоя в Бургас между „Спартак" (Вн) и „Спартак" (Пл) завършиха в редовното време, а мачът в Бургас бе спечелен след продължения от плевенските футболисти. Резултати:

Първа група

„Витоша" — „Тракия"	3:1
„Локомотив" (Сф) — „Септ. слава"	2:0

Втора група

„Локомотив (Рс) — „Лудогорец"	2:0
„Средец" — „Чирпан"	4:2

Трета група

„Етър" — „Нефтохимик"	9:1
„Дунав" — „Балкан"	2:1

Четвърта група

„Спартак" (Вн) — **„Спартак" (Пл)**	0:1
„Сливен" — „Пирин"	4:0

В IV кръг на турнира за определяне на първенците в четирите групи на 5 февруари от 14 ч. ще се срещнат победителите във вчерашните двубои: **в Стара Загора** — „Витоша" — „Локомотив" (Сф), **в Благоевград** — „Локомотив" (Рс) — „Средец", **в Сливен** — „Етър" — „Дунав", **в Бургас** — „Спартак" (Пл) — „Сливен".

(Соб. инф.)

Волейбол

Въпросителните намаляват

ЖЕНИ

„Академик" (Вн) — ЦСКА „Септ. знаме" 0:3 (—14, —5, —1), „Дунав" — „Левски-Спартак" 3:2 (—10, 12, —6, 8, 12).

КЛАСИРАНЕ:

1. ЦСКА „Септ. знаме"	27: 6	18
2. „Марица"	24: 9	16
3. „Левски-Спартак"	21:15	14
4. „Дунав"	16:16	14
5. „Академик" (Сф)	14:20	13
6. „Перун"	13:20	12
7. „Академик" (Вн)	12:21	12
8. „Славия"	7:27	9

МЪЖЕ

„Миньор" (Бухово) — „Славия" 0:3 (—11, —8, —12), „Добруджа" — „Академик" (Сф) 3:2 (6, —4, —12, 12, 9).

КЛАСИРАНЕ

1. ЦСКА „Септ. знаме"	30: 6	21
2. „Славия"	27:10	20
3. „Левски-Спартак"	30:12	20
4. „Металург"	17:18	16
5. „Академик" (Сф)	17:23	15
6. „Миньор" (Пк)	15:26	15
7. „Миньор" (Бухово)	13:28	13
8. „Добруджа"	6:32	12

Републиканското първенство по волейбол продължава с двубоите от втория кръг (на разменно гостуване). Независимо че има още много срещи и от този кръг, и от седемдневния турнир след това, въпросителните около местата в двете четворки, където после ще продължи борбата, намаляват чувствително. С особена сила това се отнася за мъжете, където на практика остава да се реши кой ще заеме четвъртата позиция. Поне до седемдневния турнир в по-неблагоприятно положение са столичните студенти, тъй като им предстои гостуване в Перник и на двата си преки конкуренти — „Металург" и „Миньор". А и вчера „Академик" позволи и гр. Толбухин на „Добруджа" да постигне първата си победа.

При жените теоретичните възможности изглеждат повече, но по-вероятно е спорът за четвъртата позиция да се съсредоточи между съставите на „Дунав" и „Академик" (Сф). До края на втория кръг обаче, русенските волейболистки, независимо от успеха си вчера срещу „Левски-Спартак", имат тежка програма — само гостувания. **(Соб. инф.).**

Ски

Нов водач в слалома

ВЕНГЕН, 2 февруари. В този швейцарски зимен курорт се състоя поредният слалом за световната купа по ски в алпийските дисциплини. Третата победа за сезона спечели младият югославски алпист Петрович, който бе най-бърз и в двата манша. Състезанието бе трудно, а треньорът на швейцарците Хеслер бе поставил твърде много „клопки" по трасето на първия манш. Още в първото спускане отпаднаха някои от фаворитите, между които Жирардели (Люксембург), Стенмарк (Швеция) и др. За съжаление отпадна и нашият състезател П. Попангелов, който на същата писта преди осем години спечели единствената си победа досега в слалома за световната купа. От общо 108 състезатели, стартирали в първия манш завършиха 52. Разликата във височините бе 155 м. С победата си Петрович оглави временното класиране в слалома за световната купа.

Класиране: Петрович (Югославия) 1:31,14 мин., Буве (Франция) — на 1,20 сек., Кривжай (Югославия) — на 1,60, Еделини (Италия) — на 1,68, Джорджи (Италия) — на 1,82, Мадер (Австрия) — на 2,79 и др. В класирането за купата по слалом води Петрович с 95 т., пред Стенмарк 85, Нилсон (Швеция) 83, Крижай (Югославия) 75 и др.

В главното класиране за световната купа начело е Жирардели със 132 т., следван от Вирнсбергер (Австрия) 130, Стенмарк 127, Петрович 125, Мюлер (Швейцария) 99, Цурбриген (Швейцария) 90 и др.

(По БТА)

Най-младият финалист

В Минск предсрочно завърши единият полуфинален мач на претендентите за световната титла по шахмат. Само осем партии вместо предвидените от регламента десет, бяха достатъчни за Андрей Соколов, за да извоюва крайната победа в двубоя с Рафаел Ваганян (и двамата от СССР). Резултатът — 6:2 — ясно показва превъзходството на Соколов. А възрастта на московския студент (22 години) е гаранция за още по-големи успехи в бъдеще.

Възходът на Соколов е толкова стремителен, колкото и на най-младия световен шампион Каспаров — той притежава всички титли без най-голямата. Световен шампион е за юноши, първенец е на СССР за мъже а със съветския отбор спечели олимпиадата и световното отборно първенство. Все пак в играта на Соколов има много неша за доусъвършенстване. Партиите му от мача с Ваганян създават впечатление, че в този цикъл младият претендент още не представлява сериозна заплаха за шампиона. На няколко пъти Ваганян достигна до спечелени позиции, но непоустими грешки, и то в отложени партии нарушиха логичния ход на борбата. В четвъртата партия се стигна дори до куриоз — след като Ваганян пропусна елементарна печалба, той продължи да търси несъществуващи вече пътища към победата, докато съдията обяви цайтнот. А до контролата оставаше само един ход...

Тази драматична партия се оказа решаваща за изхода на мача. Разликата нарасна на три точки, а кратката дистанция не оставаше време за предом. Ваганян беше принуден да се стреми към изостряне на играта с всички средства и тук с пълна сила се проявиха най-добрите качества на Соколов — чудесно самообладание, оптимизъм, остро комбинационно зрение.

Хубав пример за това е последната, осма партия от мача.

бели: **Соколов** черни: **Ваганян**
ЗАЩИТА АЛЕХИН

1. е4 Кф6 Ваганян избира остър дебют, в който черните поемат значителен стратегически риск, като отстъпват центъра. **2. е5 Кд5 3. д4 д6 4. Кф3 Кс6 5. с4 Кб6 6. Се2 Ог4 7. ед сд 8. д5 О:ф3 9. О:ф3 К е5 10. Се2 г6 11. Се3 Ог7 12. Од4 О—О 13. Кс3 Тс8 14. б3 е6?!** Опит за усложнения с жертва на фигура. Соколов приема предизвикателството. **15. ф4! ед 16. фе дс 17. О—О де 18. О:б6 Д:б6 шах 19. Цх1 Тфд8 20. Кд5! Дс5 21. бс б5 22. Тс1 Ох6!** Създава се впечатлението, че черните получиха достатъчна компенсация за фигурата. Сега не може да се играе 23. Тс2? поради Т:д5! В позицията на диаграмата Соколов нанася неочевиден контраудар. Възникват големи, много точно разчетени от белите усложнения.

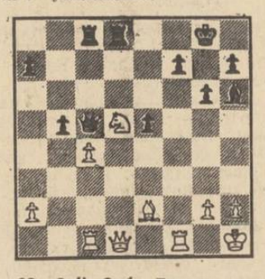

23. Ог4! О:с1. Другата възможност беше 23... ф5. Белите получават силна атака например 24. О:ф5! гф 25. Дх5! Ог7 26. Д:ф5 бс 27. Кф6 шах О:ф6 28. Де6 шах! Цх8 29. Д:ф6 шах Цг8 30. Тф5 с мат. **24. О:с8 Ог5 25. Дф3!** Отново силен ход. Ако черните вземат офицера — 25... Т:с8, следва 26. Д:ф7 шах Цх8 27. х4! О:х4 28. Де6 Д:с4 29. Д:е5 шах Цг8 30. Де6 шах Цх8 31. Тф7 с преимущество. **25... Тфв 26. Об7 бс 27. Дг3 фб 28. х4 Од2 29. Т:фб Т:фб 30. К:фб шах Цг7 31. Ке4 Де3 32. Д:е3 О:е3 33. Од5 с3 34. Об3 Од2 35. Цг1** и черните се предават.

Семко СЕМКОВ
международен майстор

Вести от чужбина

АЛКОЙ (Испания). Световният шампион по шахмат Гари Каспаров (СССР) даде сеанс на едновременна игра на 32 дъски. Той спечели 26 партии, 5 завърши наравно и една загуби — от младия местен шахматист Корби.

СПОРТ ТОТО. Резултати от 5-ия тираж: тото 1 — **1, 1, X, 1, 1, 1, X, X, 1, 1, X, 1, 2;** тото 2 — първо теглене — **2, 3, 19, 27, 31, 44 (29, 42);** второ теглене — **9, 11, 27, 28, 32, 47 (18, 34).** Резултати от 6-и експериментален тираж на тото 1 — **1, X, 1, 1, 2, 2, 1, X, X, 1.**

Футбол

Преобразяването на таланта

В Неапол сега е популярен афоризмът, според който преди да се научат да казват „мамо", децата произнасят името на Марадона. Колкото и да е крайно подобно твърдение, то е отражение на фанатичната привързаност на темпераментните запалянковци от този италиански град към аргентинския футболист, който сега играч на „Наполи". Откакто южноамериканецът дойде тук след не особено успешния си престой в Барселона, местният клуб играе срещите си обикновено пред 80 хиляди зрители (около 70 хиляди от тях са притежатели на абонаментни карти), а градското ръководство проектира построяването на 120-хиляден стадион. В анкета между италианските спортни журналисти за най-добрия футболист в първенството на страната Диего Марадона бе поставен по-високо дори от всепризнатия Платини. Към капитана на „Наполи" в месеците преди финалите на световното първенство в Мексико са отправени и надеждите на селекционера на аргентинския национален отбор Карлос Билардо. Всеобщо е мнението, че Марадона е израснал не само като играч, но и като личност, че е оставил зад себе си прекалената претенциозност и невъздържаност на терена, изиграли му лоша шега преди четири години в Испания...

— Не ви ли подтиска огромната популярност и всеобщият интерес, който ви заобикалят навсякъде?

— Повярвайте, непрестанно се стремя да не забравям, че съм човек като всички останали. От друга страна, добре разбирам, че неаполитанците биха отделяли толкова внимание на всеки, който ги радва на стадиона. Засега нещата около мен се развиват добре, но си давам сметка, че успехът не може да продължава вечно...

— Напоследък често се говореше за контузеното ви коляно...

— Силната ми игра в последните срещи до голяма степен се дължи на факта, че коляното ми напълно оздравя. Чувствувам се на върха на физическите си възможности, а без това техниката и умението не може да струват много.

— Доволен ли сте от своя избор да играете в „Наполи"?

— Тук ми подадоха ръка във време, когато никой не вярваше в мен. Намерих поверие, подкрепа, уважение, любов. Затова мечтата ми е да допринеса за спечелване на шампионската титла, преди да напусна клуба...

— Каква е разликата между Марадона в „Барселона" и сегашния?

— Преди най-напред реагирах, а после разсъждавах, а сега е обратното. Аз не съм най-добрият човек на света, но в никакъв случай не съм и най-лошият...

— Вярно ли е, че не се разбирате с Платини?

— Не! Подобен проблем не съществува. Раздухваха го някои публикации в италианския спортен печат, които бяха далеч от истината.

— Бихте ли играли редом с него?

— С удоволствие. Както впрочем и с всеки друг голям футболист.

— Наближава най-важното изпитание в живота на всеки футболист — световният шампионат. Очаквате ли го с нетърпение?

— И още как! Аргентинският отбор е млад и може би няма класата на предшествениците, които извоюваха световната титла през 1978 година. Независимо от това в състава има талантливи и амбициозни играчи. Що се отнася до мен, надявам се, че съдиите ще опазят спортсменската обстановка, в която бих могъл да разкрия възможностите си.

— Ще се решите ли на прогноза?

— Мисля, че с най-много шансове са европейските отбори — Франция, ФРГ (ако Бекенбауер успее да осигури участието на Шустер...). Дания, Италия. Не бива да се забравят, разбира се, и Бразилия, Мексико и... Аргентина. По-често аргентинският отбор не влиза в сметките като претендент за отличие, но световното първенство идва в добър момент за мене и се надявам, че ще имам поводи за радост...

(По материали от чуждестранния печат)

Състезания, резултати, класиране

ТЕНИС НА МАСА. В Сьодертале (Швеция) продължава турнирът на 12-те най-добри в Европа. В осмия кръг нашата представителка Д. Гергелчева победи Батинич (Югославия) с 21:17, 21:17, а в деветия се наложи над Перучин (Югославия) с 18:21, 21:9, 22:20. В осмия кръг водачката в класирането при жените Немеш (ФРГ) загуби от Бриесекоп (Холандия) с 16:21, 13:21.

ТЕНИС. На турнира за жени в Кей Бискейн (САЩ) в единия от полуфиналите М. Малеева загуби от Евърт-Лойд (САЩ) с 1:6, 0:6. В другия полуфинал Граф (ФРГ) — Гадушек (САЩ) 6:0, 6:2.

В полуфиналите на международния турнир за мъже във Филаделфия (САЩ): Лендъл (Чехословакия) — Джилбърт (САЩ) 7:5, 4:6, 6:2, Майот (САЩ) — Ноа (Франция) 6:1, 2:6, 6:4.

БОРБА. С участие на състезатели от България, ГДР, Гърция, Унгария, Канада, КНДР, Монголия, Полша, Румъния, САЩ и СССР в Тбилиси завърши международният турнир по свободен стил. В девет категории първите места заеха съветски борци, а в кат. до 48 кг победител стана Ли Зе Сик (КНДР). В кат до 82 кг В. Нанов е втори, втори е и Пл. Дончев в кат. до 100 кг, а Р. Самунлов (68 кг) и Ат. Атанасов (130 кг) се класираха на трето място.

БАСКЕТБОЛ. За републиканско първенство за жени: „Локомотив" — „Софстрой" 77:56, „Кремиковци" — „Метални конструкции" 67:57.

ШАХМАТ. Осмата партия от полуфиналния мач на претендентите за световната титла между Тиман (Холандия) и Юсупов (СССР), която бе отложена, завърши наравно без доиграване. Юсупов води в резултата с 5:3.

След доиграването на отложените партии от международния турнир за мъже в Тилбург начело в класирането (един кръг преди края) е Шорт (Англия) с 9 т., пред Любоевич (Югославия) и Дер Вел (Холандия) с по 7,5, Хюбнер (ФРГ) и Николич (Югославия) по 7 и др.

След седмия кръг на международния турнир за жени в Талин в класирането с по 4,5 т. водят Кадилкар (Индия) и Сахатова (СССР).

ХАНДБАЛ. В чехословашкия град Хеб завърши международният турнир за жени: за първото място — СССР — Чехословакия 29:20, за третото — Унгария — Полша 25:24, за петото — ФРГ — Холандия 20:16, за седмото — Чехословакия „Б" — България 22:21.

ПЛУВАНЕ. На международните състезания в Париж на 25-метров басейн на 400 м св. стил за мъже Даслер (ГДР) победи Салников (СССР). Постижението на Даслер е 3:47,98 мин., а на Салников — 3:49,43. На 200 м бруст спечели Сабо (Унгария) с 2:14,29 мин., изпреварил европейския шампион Волков (СССР) — 2:15,60. На 100 м гръб се наложи световният рекордьор на 200 м Полански (СССР) с 56,80 сек.

ЛЕКА АТЛЕТИКА. На състезания в Колумбия (Мисури, САЩ) Дайъл (САЩ) постигна най-висок резултат в света на овчарски скок — 5,91 м.

В двустранни срещи: в Париж — жени — ГДР — Франция 70:29, мъже — ГДР — Франция 71:60; в Мадрид — жени — Великобритания — Испания 62:43, мъже — Испания — Великобритания 78:60.

В първия ден на състезанията за купата на СССР в зала в Москва при жените на 600 м Дидиленко постигна 1:26,91 мин., а на 100 м Петрова — 2:37,74 мин. И двата резултата са най-добри в света за сезона.

СКИ. В спускането в Кранс Монтана (Швейцария), валидно за световната купа в алпийските дисциплини за жени, победа спечели Гутенсон (Австрия), пред Вализер (Швейцария), Хес (Швейцария) и др. В класирането за световната купа води Вализер със 184 т., пред Хес (Швейцария) 176, Шнайдер (Швейцария) 170, Фиджини (Швейцария) 153 и др.

СПРАВОЧНИК НА ЧИТАТЕЛЯ

Телевизия

Понеделник, 3 февруари

ПЪРВА ПРОГРАМА

17,30 — Новини.
17,40 — За децата: „Пионерия", „Поздрави от децата на света" и „Звънче": „Хитрият и глупавият".
18,30 — Воин: „Радар".
19,00 — Прогрес: „Възможностите на трансплантацията".
19,30 — Народна музика: „Странджанската група".
19,50 — Лека нощ, деца!.
20,00 — По света и у нас.
20,30 — Актуална антена.
20,40 — Телевизионен театър: „Поздрав от фронта" — спектакъл на Централната съветска телевизия, участвувал на XIII международен фестивал — Пловдив 85.
21,55 — Изберете.
22,00 — Културен преглед.
23,00 — В края на деня.

ВТОРА ПРОГРАМА

18,55 — Новини.
19,00 — Кръгозор: „Език мой...", 19,05 — Обществознание: „Неоконсервативната вълна", 19,30 — „Граници на доверието" — научнопопулярен филм.
19,55 — Руски език за всички (5-и урок).
20,30 — „Рок за мира" — забавна програма на ГДР.
20,50 — София — нашата столица.
21,15 — Спортен екран.
21,50 — Днес.
22,00 — Студио „Х": „Приятел в нужда се познава" — епизод от тв поредица на САЩ „Коломбо".

ПРОГРАМА НА СЪВЕТСКАТА ТЕЛЕВИЗИЯ

(Приема се в София, Софийско поле, Перник и част от Пернишки окръг, част от Искърското дефиле).

17,45 — Днес по света.
18,00 — „Трезвеността — норма на живот".
18,30 — „Вашата дъщеря Александра" — из цикъла „Какви сме ние?".
20,00 — Време.
20,40 — Концерт на артистите от балета.
21,40 — Днес по света.
21,55 — Спортът през седмицата.
22,45 — „Младата Русия" — съветски игрален филм — I серия.
23,50 — Край на програмата.

Вторник, 4 февруари

ПЪРВА ПРОГРАМА

11,00 — По света и у нас.
11,30 — За децата: „Пионерия", „Поздрави от децата на света" „Хитрият и глупавият" и „Росна китка".
12,20 — „Д-р Мурек" — полски тв филм (VII епизод).
13,25 — Новини.
16,50 — В помощ на политзанятията в БНА: „Въоръжените сили на социалистическите държави и тяхното бойно сътрудничество — могъщ щит на мира, социализма и социалния прогрес".
17,30 — Новини.
17,40 — „Цар Килимар" — детска оперета от Ж. Леви.
19,00 — Гледища: „Социалният компромис".
19,30 — „Фердинанд Великолепни" — анимационен филм (II и III епизод).
19,50 — Лека нощ, деца!
20,00 — По света и у нас.
20,25 — Хора на път.
20,30 — „Г-н Такси" — френски игрален филм.
21,45 — Изберете.
21,50 — Класическа музика: „Симфонична сюита „Бай Ганьо" от В. Стоянов.
22,15 — Поезия: Матей Шопкин.
22,25 — В края на деня.

ВТОРА ПРОГРАМА

18,55 — Новини.
19,00 — Кръгозор: „Кинопанорама": „Лев Кулешов".
19,25 — Измерение: „Лица на живота".
19,55 — Курс по английски език (14-и урок).
20,25 — Документален филм: „Строители на духовен мост".
21,00 — Забавна програма.
21,20 — Личност, общество: „Ваши в неделя".
21,50 — Днес.
22,00 — „Техники в изкуството" — документален филм.
22,15 — „Юноша" — съветски игрален филм (IV серия).

Сряда, 5 февруари

ПЪРВА ПРОГРАМА

11,00 — По света и у нас.
11,30 — „Цар Килимар" — детска оперета от Ж. Леви.
12,50 — Народна музика: „Странджанската група".
13,05 — „Магистърът ви чака".
13,25 — Новини.
17,30 — Новини.
17,40 — Лъч: „Човек прави името".
18,00 — За децата: „Пеещи камбани"; „Ателие 7 цвята"; „От близо и далече" и „Зрънце — перце".
18,50 — Икономиката днес.
19,30 — Класическа музика: „Оперен рецитал на Юлия Пасти — Унгария".
19,50 — Лека нощ, деца!.
20,00 — По света и у нас.
20,30 — „Председателят" — съветски игрален филм (I серия).
22,00 — Изберете.
22,05 — Футбол: Италия — ФРГ — репортаж.
23,15 — В края на деня.

ВТОРА ПРОГРАМА

18,55 — Новини.
19,00 — Кръгозор: „Животни пред камерата"; „В пустините на Австралия" — научнопопулярен филм — II част.
19,20 — Присъствие: Илия Бешков.
19,50 — Курс по немски език (7-и урок).
20,15 — Български меридиани: „Светлини по Одер".
20,40 — Разговор с подателя.
21,30 — Футбол — репортажи от срещи за купата на НРБ.
21,50 — Днес.
22,00 — Пожелахте да видите: „Белият сняг на Русия".

Четвъртък, 6 февруари

ПЪРВА ПРОГРАМА

11,00 — По света и у нас.
11,30 — За децата: „От близо и далече".
12,00 — „Самотна майка" — игрален филм на ГДР.
13,25 — Новини.
16,50 — В помощ на политзанятията в БНА „Въоръжените сили на социалистическите държави и тяхното бойно сътрудничество — могъщ щит на мира, социализма и социалния прогрес" (повторение).
17,30 — Новини.
17,40 — За децата: „По стъпките на Алеко"; „Малката вещица" — анимационен филм и „Пет вълшебни минути".
18,30 — Юноша: „Ние сме приятели".
18,50 — Потомците разказват: „Тодеви".
19,20 — Хора на път.
19,30 — Народна музика: „Песни от Ямболско".
19,50 — Лека нощ, деца!.
20,00 — По света и у нас.
20,30 — Актуална антена „С лице към XIII конгрес".
20,50 — „Завинаги в Клондайк" — канадски тв филм, I епизод.
21,40 — Изберете.
21,45 — Светът в действие: „Кой иска да ни отнеме небето".
22,15 — Популярна музика: Пиеси за цигулка в изпълнение на Галина Стаменова.
22,40 — Поезия: Гостува ни сп. „Септември".
22,45 — В края на деня.

ВТОРА ПРОГРАМА

18,45 — Тв информация за гражданите с увреден слух.
19,00 — Новини.
19,05 — Кръгозор: „Науката в съвременния свят": „Изкуственият интелект", 19,25 — „Бележити учени": „Един ден на академик Христо Янков Христов", 20,00 — Курс по руски език: „Давайте познакомимся" (6-ти урок).
20,30 — Творчески портрет: „Димитър Буйнозов".
21,00 — Четвъртък вечер: „Домът".
21,40 — „Арена на музиката".
21,50 — Днес.
22,00 — Весели гости.
22,25 — „Юноша" — съветски игрален филм (V серия).

Петък, 7 февруари

ПЪРВА ПРОГРАМА

11,00 — По света и у нас.
11,30 — За децата: „Трите мечета" и „Пет вълшебни минути".
12,00 — „Истината за лейтенант Климов" — съветски игрален филм.
13,25 — Новини.
17,30 — Новини.
17,40 — „Към съзвездието на мира" — научнопопулярен филм.
18,00 — „Приключенията на капитан Врунгел" — игрален филм за деца и юноши.
18,15 — „Весели нотки".
19,25 — „С мащабите на бъдещето": „Машинен поток към полята".
19,50 — Лека нощ, деца!.
20,00 — Време — информационна програма на Централната съветска телевизия.
20,40 — Новини.
20,55 — „Председателят" — съветски игрален филм (II серия).
22,00 — Изберете.
22,05 — Хора на път.
22,15 — „Няма време" — тв състезание.
23,15 — В края на деня.

ВТОРА ПРОГРАМА

18,55 — Новини.
19,00 — Кръгозор: „Здраве" — тв журнал.
19,30 — Воин.
20,00 — Забавна програма.
20,30 — Море.
21,00 — Култура '86: Галерия ЛИК. Поетична антология: „Криде". Киножурнал.
21,50 — Днес.
22,00 — Туризъм и отдих.
22,20 — Десета муза: „Мъртъв край" — унгарски игрален филм.

Събота, 8 февруари

ПЪРВА ПРОГРАМА

10,00 — Новини.
10,05 — Изберете.
10,10 — Аеробна гимнастика.
10,30 — „Вълкът в бръчки" — детска музикална приказка.
11,30 — „Чамет". По бойните полета на Испания" (I част).
12,00 — Писма на зрители.
12,30 — Новини.
12,40 — Тв калейдоскоп.
13,20 — „Господин Такси" — френски игрален филм.
14,35 — „Живот на предела" — научнопопулярен филм.
15,00 — Творчески портрет: „Димитър Буйнозов".
15,30 — Стил.
16,15 — „Рицарят на бялата дама" — игрален филм за деца и юноши (I серия).
17,30 — Новини.
17,40 — Филмов очерк.
17,55 — Документален филм.
18,15 — Студио „Младост".
19,15 — Народно творчество.
19,45 — Лека нощ, деца!.
20,00 — Панорама.
20,40 — Новини.
20,55 — „Сладки очи" — полски игрален филм.
22,05 — Изберете.
22,10 — Музикален спектър.
22,40 — В края на деня.
22,55 — Студио „Х": „Убиецът" — игрален филм на ФРГ по едноименния роман на Жорж Сименон.

ВТОРА ПРОГРАМА

19,00 — Новини.
19,05 — Художествена самодейност: „35 години младежки ансамбъл „Владимир Маяковски".
19,30 — Телевизионен театър: „Смъртта на търговския пътник" от А. Милър (II част).
20,50 — Събота по същото време.
21,20 — Музикален свят: „Музика в Барабановата къща".
21,50 — Днес.
22,00 — „Голове, метри, секунди".
22,20 — Портрети: Енциклопедия на киното (X епизод).
22,45 — „Голове, метри, секунди".

Неделя, 9 февруари

ПЪРВА ПРОГРАМА

10,00 — Новини.
10,05 — Изберете.
10,10 — Неделно детско утро: „При нас е весело" и „Златната монета".
11,10 — Седем дни за вас, деца!.
11,25 — Неделни срещи.
12,30 — Новини.
12,40 — Бразди.
13,40 — „Завинаги в Клондайк" — канадски тв филм (I епизод).
14,30 — „В свободния час" — среща с н. д. к. Богомил Нонев.
15,30 — Памет: „По бойните полета на Испания" (II част).
16,00 — „Рицарят на бялата дама" — игрален филм за деца и юноши (II серия).
17,00 — Атлас: „Хора и вулкани" (II част).
17,30 — Всяка неделя.
19,50 — Лека нощ, деца!.
20,00 — По света и у нас.
20,30 — „Завинаги в Клондайк" — канадски тв филм (II епизод).
21,30 — Изберете.
21,35 — Музикален спектър: „Студио 1".
22,10 — Поезия: „Гостува ни сп. „Септември".
22,15 — Състезания по ски за световната купа (слалом-жени) репортаж от Хрибенек — Чехословакия.
22,55 — В края на деня.

ВТОРА ПРОГРАМА

18,30 — „Фантазията на д-р Окс" — тв пиеса за деца и юноши.
19,50 — Българско непреходно: „Щедрата гръд на земята".
20,20 — „Голове, метри, секунди".
21,25 — „Път към безсмъртието" — документален филм.
21,50 — Днес.
22,00 — „Плахи истории" — чехословашки игрален филм.

Времето

Днес валежите ще продължат, като постепенно ще отслабват и в югозападните райони ще спрат. В Дунавската равнина и Източна България ще продължи да духа силен североизточен вятър, на места ще има снежни виелици. Температурите към 14 часа ще бъдат между минус 3 и минус 5 градуса в Северна България и между минус два и плюс три в Южна, в крайните югозападни райони до шест. В района на София около минус два.

Изгледи за вторник и сряда: Ще бъде предимно облачно и ветровито. На отделни места с прекъсвания ще превалява сняг. Максимали и температури между минус пет и нула градуса, в югозападните райони до плюс пет.

На 3 февруари

Слънцето изгрява в 7,39 ч., а залязва в 17,42 ч. Продължителност на деня — 10 03 ч.

Луната изгрява в 2,25 ч., а залязва в 11,53 ч. Фаза един ден след последна четвърт.

Най-ниска температура в София на днешния ден е измерена през 1950 г. — минус 19,3 градуса, а най-висока — 1936 г. — 13,3 градуса.

Температурите в 14 часа на 2 февруари

В някои столици и други градове

София — 0, Москва — минус 11, Ленинград — минус 9, Киев — минус 8, Сиктивкар — минус 19, Букурещ — минус 5, Белград — 0, Будапеща — 2, Берлин — минус 3, Бон — 2, Прага — 2, Варшава — минус 5, Виена — 2, Атина — 15, Рим — 12, Анкара — 9, Стокхолм — минус 1, Хелзинки — минус 7, Осло — минус 5, Лондон — 4, Париж — 1, Мадрид — 7, Алжир — 14, Тунис — 16, Триполи — 16, Бенгази — 22 градуса.

Абонирайте се всеки старт, стабилизирайте се!
РАБОТНИЧЕСКО ДЕЛО
ОРГАН НА ЦЕНТРАЛНИЯ КОМИТЕТ НА БЪЛГАРСКАТА КОМУНИСТИЧЕСКА ПАРТИЯ
РЕДАКЦИОННА КОЛЕГИЯ
АДРЕС НА РЕДАКЦИЯТА
1000 София, бул. „В. И. Ленин" 47. Телефонна централа за връзка с всички звена на редакцията — № 46—31. Директно избиране на всички вътрешни номера — тел. 71-41. Приемна на в. „Работническо дело" — бул. „В. И. Ленин" 47, тел. 46-31. Телекс 547
Държавна печатница „Димитър Благоев" 21100