ТРЕТАТА ПОБЕДА

УСПЕХ НА НЕНЧО СТАЙКОВ И ОТБОРА НА БЪЛГАРИЯ В КОЛОЕЗДАЧНАТА ОБИКОЛКА НА НАШАТА СТРАНА

Всичко бе вече решено в предишните дни. Последните два етапа, както често се случва в колоездачни състезания, не доведоха до обрат в борбата за крайната победа в обиколката на България. И третото индивидуално бягане по часовник бе спечелено от Н. Стайков! Той отново бе недостижим с мощната си и елегантна езда, скоростта му бе най-висока и финишира най-бързо. Носителят на жълтата фланелка измина 16 км в Благоевград за 20:38 минути. Втори (така бе и в етапа по часовник в района на Слънчев бряг) се класира най-опасният му съперник в колоната — Климов (СССР). Третото място заслужи Жданов (СССР). Така нашият състезател поч ти напълно си разчисти пътя към триумфа в София. Вече никой не можеше да го спре.

Последният етап от Благоевград до София премина спокойно и дори монотонно. Едва ли някой от участниците в колоната се е надявал, че има сили да промени временните позиции на отделните състезатели и отбори. Липсваха реални стимули и вече бе съвсем късно за осъществяване на решителни атаки. Малобройните опити в това отношение бяха импулсивни и краткотрайни, не носеха белега на предварително обмислен тактически план. Друго, с оглед на обстановката, не можеше и да се случи. Спринтът пред стадион „Васил Левски" в столицата спечели Чужда (СССР), следван от Михаляк (Полша) и Евпак (СССР). Така завърши международната колоездачна обиколка на България, организирана вече 30 г. под шефството на в. „Труд".

На първо място в крайното класиране застана Н. Стайков. Това е третата му победа в обиколката на България, с което изравни рекорда на Боян Коцев. Предишните две бяха през 1978 и 1980 година. Този път бе най-убедителен и най-безспорен. Превъзходен тактик, натрупал богат опит, разнообразно подготвен, волеви спортист. Никой не се осмели да му оспорва жълтата фланелка, никой не дръзна да го измести. Всички чувствуваха силата му! Не бяха равностойни на победителя. Н. Стайков застана начело още в пролога и по-нататък почти непрекъснато увеличаваше своята преднина. Нашият най-изтъкнат колоездач спечели най-много етапи — пет (с пролога), бе най-добрият катерач, втори в класирането за активност, най-бързият в бяганията по часовник. Рамките на състезанието сякаш бяха тесни за него, винаги можеше да прави онова, което бе най-необходимо. Още в първите километри той усмири желанието на съперниците си да водят борба за челната позиция. И неизменно бе великолепен спортсмен!

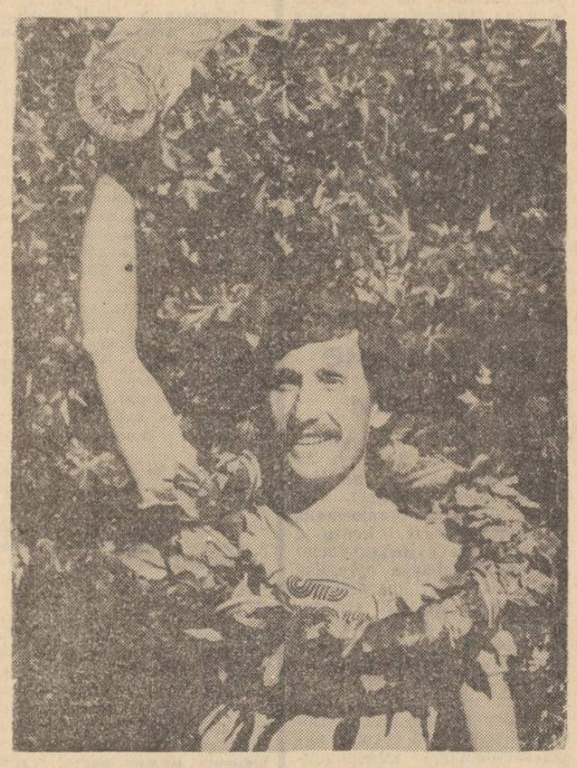

Ненчо Стайков — отново с лавровия венец

В обиколката участвуваха четири български отбора. Преобладаващата част от нашите колоездачи (изключенията са съвсем незначителни) доказаха, че не са способни на силни изяви в авторитетни международни стартове. Не са подготвени добре, изглежда са и без необходимите качества. Особено разочарова вторият ни отбор, където бяха включени по-опитни и с по-големи претенции единици. Нямаше нищо по-ярко в редиците на домакините (без Н. Стайков и още трима-четирима), нищо впечатляващо, нищо, което да се запомни. Или поне да вдъхне надежди за бъдещето. Стесненият подбор на кадри дава все повече отрицателен отпечатък върху състоянието на колоездачния спорт у нас.

В колоната имаше около десетина чуждестранни състезатели от сравнително добра международна класа. Те определяха облика на борбата за второто място в индивидуалното класиране, засенчени от силата на Н. Стайков. Останалите с нищо не се отличаваха от посредствеността. Някои от тях вероятно разчитаха на младостта си и натрупваха опит за идните спортни битки. Нито една страна не бе изпратила първия си състав. Отборният успех на домакините се опитаха да оспорват единствено младите представители на ГДР, но явно не можеха да ги изненадат и огорчат.

Крайно индивидуално класиране:

1. Ненчо Стайков
2. Климов (СССР)
3. Шур (СССР)
4. Кравчик (Полша)
5. Йегер (ГДР)
6. Бойко Ангелов
7. Хенке (Чехословакия)
8. Михаляк (Полша)
9. Емил Лозев
10. Жданов (СССР)
11. Водински (ГДР)
12. Валентин Живков

Крайно отборно класиране:

1. България
2. ГДР
3. СССР
4. Полша
5. Чехословакия

Обиколката на България завършиха 63 от стартиралите 77 колоездачи.

Силвестър МИЛЧЕВ

В ТРИ-ЧЕТИРИ ЕТАПА...

Камен СТАНЧЕВ, треньор на националния отбор на България: „Обиколката на нашата страна и по профил, и по конкуренция бе на най-високо равнище. Всяко многодневно състезание по колоездене трябва да го разглеждаме като единно цяло, разделено на няколко етапа. Те са свързани помежду си и не бива да ги оценяваме поотделно. Изходът от борбата сега се реши в три-четири етапа и това даде отпечатък върху цялото състезание. Над всички бе Ненчо Стайков. Неговата победа ми напомни убедителното превъзходство, което имаше победителят в обиколката през 1970 г. Ден Хартог (Холандия). Ненчо облече жълтата фланелка още в пролога, но това ни струваше доста нерви, защото трябваше да я пази до края. Той никога не е бил толкова силен колоездач, както през тази година. Доказа го и в Пробега на мира. За пръв път съм доволен от всички в отбора в последния ми сезон като техен треньор. И шестимата посрещаха с разбиране и изпълняваха точно тактическите задачи, които ходят на състезанието изискваше."

Истински празник

ПРИМОРСКО, 23 септември. Завърши III лятна републиканска семейна спартакиада „Мама, татко и аз", организирана от Централния комитет на ДКМС и централните съвети на БПС и на БСФС. В Международния младежки център „Георги Димитров" право на участие във финалите заслужиха най-добрите 36 семейства от страната — победителите от районните и окръжните състезания. Вчера и днес те показаха плодовете на своите целогодишни усилия и определиха най-достойните помежду си, като превърнаха надпреварата в истински спортен празник.

Много вълнения и радостни емоции достави на зрители и на състезатели щафетната игра, която съчетаваше бързина, съобразителност и точност. Решаващи бяха не само секундите, но и наказателните точки за всяка грешка по трасето. А пътят преминаваше през сложни плетеници от разнообразни препятствия. Най-успешно се представи семейство Дамянови от Пловдив. И надпреварата по гимнастика бе организирана като на го лямо състезание. Четирима съдии вдигаха оценки по десетобалната система. Тук се наблягаше главно върху синхрона между отделните членове от семейството. Най-прецизни бяха Петкови от София.

Все пак децата бяха тези, които казаха „тежката" си дума при оформянето на крайното класиране. Последното изпитание (преодоляване на комбинирано трасе) бе само за тях, но имаше равностойно значение, както и останалите дисциплини. С велосипед или с ролкови кънки (по избор) малките спортисти трябваше да преодолеят слаломи, подлези, надлези и тунели, като при това да обръщат внимание и на поставените пътни знаци. Тази полезна добавка бе накарала и родителите заедно с децата да залегнат над Правилника за движение по пътищата. Бащите и майките с трепет наблюдаваха изявите на децата си, стремяха се всячески да им помогнат — къде с подсказване, къде с одобрителни възгласи. Първенец в това състезание бе Николай Костов от София.

Крайно комплексно класиране: Лазарови (Варна) 160,5 т., Юрукови (Пазарджик) 142,5, Дамянови (Пловдив) 139, Радионови (Бургас) 135, Гърбови (Велико Търново) 134, Максимови (Банско) 133 т. и др.

Теодор ЧЕРЕШЕВ

СПОДЕЛЯТ ПЪРВЕНЦИТЕ

Цонка ЛАЗАРОВА, треньорка по лека атлетика във физкултурно дружество „ЖСК-Спартак", а сега в отпуск по майчинство: „Това ни е втората лятна спартакиада, а участвувахме в една зимна и в първата туристическа. Тези прояви сплотяват — задружността в спорта се пренася и в живота. Щастлива съм от първото място, което ни доказа, че със системни физкултурни и спортни занимания може да се постигне много. А ние вече сме свикнали — всяка сутрин, без изключение, всички заедно играем гимнастика".

Валентин ЛАЗАРОВ (бащата), монтьор по корабни двигатели: „Всичко хубаво, което направихме, се дължи на съпругата ми. Нейната спортна амбиция се предаде върху мен и сина ни. Сега сме й благодарни за това. Тук, в многобоя „Родина", Цонка и Добрил показаха по-добри резултати от мен, тъй че за догодина трябва да се стегна, да пазя бащинския авторитет."

Добрил ЛАЗАРОВ (синът), 9-годишен: „Макар и да не бях много сигурен, очаквах, че ще бъдем първи — толкова упорито се готвихме. Догодина сме тук, а като порасна и се оженя, пак ще участвувам."

Австралия

Лъкатушещият път

През последните месеци в света на големия тенис все по-често се споменава името на австралиеца Пат Кеш. Роденият преди 19 години в Мелбърн спортист достигна последователно до полуфиналите на турнирите от „Голямия шлем" — „Уимбълдън" и „Флашинг Медоу", изяви се силно и в други сериозни международни състезания, като все по-ярко се налага сред най-силните тенисисти на планетата. През 1981 г. Кеш извоюва световната титла за юноши, спечели първото място в тази възраст и на „Уимбълдън" и „Флашинг Медоу". Единодушно му предсказваха блестящо бъдеще, но... започна спад, който заплашваше да превърне австралиеца в нереализирана „вечна" надежда. Едва в края на миналата година, когато Кеш значително допринесе за победата на Австралия в турнира за купата „Дейвис" на финала срещу Швеция, оптимизмът отново се връща, за да се превърне в настоящия сезон в увереност в собствените сили.

— Как навлязохте в тениса?

— Баща ми е бивш футболист и най-напред се увлякох по футбола, след това по средните бягания, а после по тениса.

— Запомнихте ли първите уроци?

— Винаги съм бил възпитаван в духа на атакуващия тенис.

— Твърде коментиран бе нелекият Ви преход от блестящото юношество към зрелия тенис...

— Допуснах много грешки на младостта. Преди се срещах по-често с не особено силни съперници и в двубоите с най-добрите ми бе трудно да се пренастроя. Оттам пък идваше неувереността в собствените ми сили.

— А в края на миналата година отново намерихте себе си...

— Особено ме подтикнаха думите на прочутия ми сънародник Джон Нюкъмб — „Виландер и Кеш са почти на една възраст, но разликата между тях е от небето до земята..." Това сравнение, разбира се, не бе в моя полза и нараненото ми честолюбие изиграя своята стимулираща роля. Добре стана, че след няколко месеца във втория кръг на „Уимбълдън" се срещнах със скандинавския ми опонент Виландер и успях да се наложа с 3:1. За първи път надскочих сянката си... Покъсно, на полуфинала, отстъпих пред Макенроу. След това дойде „Флашинг Медоу" и на четвъртфинала отново се изправих срещу Виландер и... пак 3:1 в моя полза. Започнах да вярвам, че съм способен на нещо повече от успехи във второстепенни турнири.

— И все пак подемът има някакви обективни предпоставки.

— Освен че набрах по-голям опит, направих и някои корекции в подготовката си. Вече редувам натоварването с по-дълги паузи. Разпределям по-равномерно усилията си. А и от изключително значение е привичката да играеш на най-високо равнище. Мач след мач със силни съперници — това е рецептата за успеха. Още съжалявам за загубата си от Лендъл на полуфинала на „Флашинг Медоу" в тай-брека на петия сет...

(По материали от чуждестранния печат)

Славят подвига на героите

ВРАЦА, 23 септември (Кор. на „Работническо дело"). Тази вечер на живописното възвишение Томин мост край град Криводол, където се издига величествен паметник-мемориал, се състоя вълнуващо тържество, посветено на славното Септемврийско въстание от 1923 г. За мъжеството и героизма на народните борци и за безсмъртието на падналите край криводолските редути септемврийци говори председателят на окръжния комитет на ОФ във Враца Георги Баберков.

Нов випуск млади командири

ПЛЕВЕН, 23 септември (БТА). Възпитаниците на НШЗО „Христо Ботев" — випуск 1984 година, днес имаха двоен празник. В деня на 40-годишнината от създаването на Българската народна армия те бяха произведени младши командири. Да споделят радостта им на площад „Девети септември", където бяха изправени стройните им редици, тази вечер дойдоха първият секретар на ОК на БКП Стефан Нинов, генерали, офицери, много граждани.

Началникът на школата генерал-майор Гано Иванов прочете заповедта на министъра на народната отбрана армейски генерал Добри Джуров, с която на шестима бойци, завършили школата с пълно отличие, се присвоява първото офицерско звание. На завършилите успешно пълния курс на обучение бе присвоено званието старшина школник.

Представител на Министерството на народната отбрана поздрави випускниците с 40-годишния юбилей на БНА и с присвоеното им звание.

Благодарността на съвипускниците си изрази първенецът на випуска младши лейтенант Красимир Начев.

СПРАВОЧНИК НА ЧИТАТЕЛЯ

Телевизия

Понеделник, 24 септември

ПЪРВА ПРОГРАМА

9,30 — Откриване на 40-ия международен есенен технически панаир Пловдив'84 — директно предаване,
9,50 — Народна музика,
17,00 — В помощ на лекаря: „Хирургическо лечение на заболяванията на дебелото черво" (повторение),
17,30 — Новини,
17,40 — За децата: „Пионерия" и „Приказки до безкрай": „Таралежче",
18,20 — Воин,
18,50 — Икономическа политика: „Трибуна на потребителя",
19,20 — Реклами,
19,25 — Народна музика: „Мама рече да ме жени",
19,45 — Лека нощ, деца!
20,00 — По света и у нас,
20,25 — Хора на път,
20,30 — Актуална антена,
20,40 — Телевизионен театър: „Царска милост" от Камен Зидаров (II част),
21,40 — Изберете,
21,45 — Кинопанорама: Александър Довженко,
22,15 — В края на деня,
22,25 — „Песни завинаги" — политически песни

ВТОРА ПРОГРАМА

19,30 — Кръгозор: „Знание" — — тв журнал,
20,00 — Курс по английски език (22-ри урок),
20,30 — София — нашата столица,
21,00 — В света на джаза: Изпълнения на оркестър Русе,
21,25 — Ветераните разказват: Спомени на Димитър Николов,
21,50 — Днес,
22,00 — Студио „Х": „Гастрольорът" — първа серия от съветската телевизионна поредица „Инспектор Лосев".

Вторник, 25 септември

ПЪРВА ПРОГРАМА

10,00 — Новини,
10,10 — „Денят" — музикално-образователно предаване за училищата, работещи по сугестопедичната система,
10,30 — За децата: „Пионерия" и „Приказки до безкрай": „Таралежче",
11,05 — В света на джаза: Дует В. Койчев и Д. Панов,
11,25 — „Тръстът, който фалира" — съветски тв филм по О'Хенри (III серия),
12,30 — Информационен дневник,
17,30 — Новини,
17,40 — По ваш избор: „Хищникът" — епизод от българския тв филм „На всеки километър",
19,05 — „Все твоя образ величав" — поетичен рецитал,
19,15 — Реклами,
19,20 — „Дон Кихот де ла Манча" — анимационен филм (24-и епизод),
19,50 — Лека нощ, деца!,
20,00 — По света и у нас,
20,30 — Програма „За 1 милиард" — директно предаване от Пазарджик,
22,00 — Изберете,
22,05 — Международна фолклорна програма,
22,40 — В края на деня.

ВТОРА ПРОГРАМА

19,30 — Кръгозор: „Човекът": „Загадката на подсъзнателното"; 20,00 — Курс по руски език (2-ри урок),
20,30 — Класическа музика: Серенада за струнен оркестър от П. И. Чайковски,
21,00 — „Експедиция Антарктида" — научно-популярен филм,
21,30 — Героичен летопис: „Войници на две революции",
21,50 — Днес,
22,00 — „Имеретински ескизи" — съветски игрален филм.

Сряда, 26 септември

ПЪРВА ПРОГРАМА

10,00 — Новини,
10,10 — „Денят" — музикално-образователно предаване за училищата, работещи по сугестопедичната система,
10,30 — За децата: „Измислици — премислици" (I част),
11,15 — „Верди" — сериен тв филм (IV епизод),
12,30 — Информационен дневник,
12,50 — Тв диспечер,
17,30 — Новини,
17,40 — „И те загинаха за свободата" (III част) — документален филм за Евстати Захариев,
18,00 — За децата: „Весела вътрележка"; „Спилитим и Рашо"; „Досетливият селянин" и „Капитани с червени връзки",
18,50 — „Кота 84" — тв журнал за Строителните войски,
19,20 — Реклами,
19,30 — „Малките етнографски сбирки" — фолклорно предаване,
19,50 — Лека нощ, деца!,
20,00 — По света и у нас,
20,30 — „Верди" — сериен тв филм (V епизод),
21,35 — Изберете,
21,40 — Светът в действие: „Всички ли са деца на бога?",
22,10 — Футбол: Унгария — Австрия (квалификация за световно първенство) — репортаж от Будапеща,
23,00 — В края на деня.

ВТОРА ПРОГРАМА

19,40 — Кръгозор: „Архитектурата на малкия град",
20,00 — „Задача от държавно значение" — научно-популярен филм,
20,20 — Народно творчество: „Детелино-Калино",
20,50 — „Дьожейтър — историята на една песен" — документален филм,
21,10 — Здраве: „Етропал" — едно познато име",
21,20 — С нас в планината,
21,30 — Панаирна панорама,
21,50 — Днес,
22,00 — „На кръстопътя на великите бури" — румънски игрален филм.

Четвъртък, 27 септември

ПЪРВА ПРОГРАМА

10,00 — Новини,
10,10 — „Само Кашка" — детски игрален филм (V епизод),
10,40 — Народна музика,
11,10 — „Бронзовият ключ" — филм от българската телевизионна поредица „Издирва се...",
12,30 — Информационен дневник,
17,30 — Новини,
17,40 — Героичен летопис: Никола Габровски,
18,00 — За децата: „В света на книгите" и „Само Кашка" — игрален филм (VI епизод),
19,05 — БТ защитава,
19,35 — Реклами,
19,45 — Лека нощ, деца!,
20,00 — По света и у нас,
20,30 — Актуална антена,
20,40 — „Наследницата" — филм от българската телевизионна поредица „Издирва се...",
21,55 — Изберете,
22,00 — Празнични срещи,
22,50 — Хора на път,
23,00 — В края на деня.

ВТОРА ПРОГРАМА

19,05 — Тв информация за гражданите с увреден слух,
19,20 — Кръгозор: „Шумерска поезия",
19,50 — Съкровищата на България: „Тракийската гробница край Казанлък",
20,05 — Здраве — тв журнал,
20,35 — Четвъртък вечер,
21,30 — Панаирна панорама,
21,50 — Днес,
22,00 — Хора на път,
22,10 — Паметта на революцията: „Най-дългата нощ" — български игрален филм.

Събота, 29 септември

ПЪРВА ПРОГРАМА

10,00 — Новини,
10,10 — За децата: „Само Кашка" — игрален филм (VI епизод); „Весела вътрележка" и „Спилитим и Рашо": „Досетливият селянин",
11,00 — Бразди,
12,00 — Писма на зрители,
12,30 — Информационен дневник,
12,50 — „Верди" — сериен тв филм (V епизод),
14,00 — Дружба: „За дружбата граници няма",
14,30 — Студио „Младост",
16,00 — Събития и мнения: „Еволюция на диверсията",
16,30 — ЛИК: з. а. Вили Цанков,
17,30 — Новини,
17,40 — За децата: „Само Кашка" — игрален филм (VII епизод),
18,10 — Празнични срещи,
19,00 — Футбол: Югославия — България (квалификация за световно първенство) — директно предаване от Белград, в паузата: Лека нощ, деца!,
20,45 — Панорама,
21,25 — Новини,
21,30 — „Верди" — сериен тв филм (VI епизод),
22,45 — Изберете,
22,50 — Музикален спектър,
23,20 — В края на деня,
23,35 — Студио „Х": „Сложност на квадрат" — втора серия на съветската телевизионна поредица „Инспектор Лосев"

ВТОРА ПРОГРАМА

19,00 — Телевизионен театър: „Музикален момент" от Вълван Боров,
20,40 — Соната № 6 от Сергей Прокофиев,
21,05 — Хоризонти: „До големия град",
21,30 — Панаирна панорама,
21,50 — Днес,
22,00 — Спорт

Неделя, 30 септември

ПЪРВА ПРОГРАМА

10,00 — Новини,
10,10 — Неделно детско утро: „Бързи, смели, сръчни" с участието на чавдарчета и пионери от селата Равда и Ахелой,
10,50 — Седем дни за вас, деца!,
11,10 — „Дон Кихот де ла Манча" — анимационен филм (24-и епизод),
11,40 — Музикален преглед,
12,00 — Журнал ЛИК,
12,30 — Информационен дневник,
13,00 — „Не искам да бъда възрастен" — съветски игрален филм,
14,15 — Поздравителен концерт за колектива на завод „Осъм" — Ловеч,
14,45 — Хумористични миниатюри от Николай Шипов — Тарас,
15,10 — Реклами,
15,20 — Българска анимация за деца,
15,45 — На цирковата арена,
16,40 — „Един мъж, един автомобил, една камера": „Бомбайски силуети",
17,05 — Народни борби под шефството на в. „Отечествен фронт", БР, в. „Нова светлина" — репортаж,
17,30 — Всяка неделя,
19,50 — Лека нощ, деца!,
20,00 — По света и у нас,
20,30 — „Д-р Франсоаз Гайан" — френски игрален филм,
22,05 — Изберете,
22,10 — Музикален спектър,
22,30 — В края на деня.

ВТОРА ПРОГРАМА

19,00 — „Хвърчило или пръшка" — детски игрален филм,
20,00 — Художествена самодейност: VI републикански фестивал на танцовата самодейност — Враца'84,
20,25 — Спорт,
21,30 — Панаирна панорама,
21,50 — Днес.

Време то

Днес времето ще бъде предимно слънчево. След пладне от запад ще започне увеличение на облачността. Максимални температури между 23 и 28 градуса.

Изгледи за вторник и сряда: Започналото увеличение на облачността от запад постепенно ще обхване страната, вятърът ще се усили и на места през първото денонощие ще превали дъжд, в отделни райони придружен с гръмотевици. През втория ден намаление на облачността от запад на изток. Слабо понижение на температурите.

На 24 септември

Слънцето изгрява в 7,16 ч. и залязва в 19,20 ч. Продължителност на деня — 12,04 ч.

Луната изгрява в 5,54 ч., а залязва в 19,25 ч. Фаза — един ден преди новолуние.

Най-ниската температура, измерена на 24 септември в София, е минус 1,8 градуса — през 1902 г., а най високата 31,6 градуса — през 1918 г.

Температурите на 23 септември в 15 часа

В някои столици и други градове

София — 21, Москва — 20, Ленинград — 13, Киев — 21, Сиктивкар — 5, Букурещ — 22, Белград — 24, Будапеща — 19, Берлин — 11, Бон — 10, Прага — 14, Варшава — 10, Виена — 17, Атина — 29, Рим — 24, Анкара — 26, Стокхолм — 13, Хелзинки — 10, Осло — 9, Лондон — 12, Париж — 12, Мадрид — 24, Алжир — 32, Тунис — 29, Триполи — 32, Бенгази — 30.

Състезания, резултати, класиране

ОРИЕНТИРАНЕ. Завършиха край Тутракан международните състезания за купа „Дружба—84". Успех в щафетата постигнаха представителките на България (Т. Каменарова, Анг. Кулева, М. Досева и П. Николова), следвани от състезателките на Чехословакия и на СССР. При мъжете победи щафетата на Унгария пред отборите на СССР и Чехословакия, а българските състезатели заеха пето място. Носители на купата „Дружба—84" са представителите на Чехословакия, които оглавиха крайното комплексно класиране, следвани от съставите на България и СССР.

ШАХМАТ. Отложената пета партия от мача за световната титла при жените между Чибурданидзе и Левитина завърши наравно без доиграване по предложение на Левитина. Резултатът е 2,5:2,5.

В петия кръг от международния турнир за жени в Зайчар Войска победи Миленкович (Югославия). Нашата състезателка е начело във временното класиране с 4,5 т., следвана от югославянките Джорджевич 4 (1) и Петрович и Тришович по 3 т.

ЛЕКА АТЛЕТИКА. Победителка в маратона за жени в Париж е Молер (Нова Зеландия), която пробяга 42,195 км за 2,32:44 часа.

При жените в маратона, състоял се в Монреал, победи Ларсен (САЩ) с 2.36:35 ч., следвана от Беляева (СССР) 2.36:44 и др., а при мъжете се наложи Гонсалес (Пуерто Рико) с 2.12:48, пред Неди (Етиопия) 2.13:27, Тлостиков (СССР) 2.16:02 ч. и др.

На международните състезания по спортно ходене във Варшава на 5 км при жените се наложи Невуйт (Полша) с 24:23 мин., а при мъжете на 20 км победи Клос (Полша) с 1.28:31 ч.

АВТОМОБИЛИЗЪМ. По родопските серпентини на шосето от Смолян към връх Превала в събота и вчера се състояха първият и вторият кръг от републиканския високопланински скоростен шампионат. В три от четирите групи и през двата дни победители бяха едни и същи състезатели формула „Естер" — Ст. Илиев (Габрово), майсторска група — Ив. Иванов („Автотранспорт" — София), група „Б" (до 1600 куб. см) — Д. Славов („Химик" — Девня). Единствено в група „А" първият кръг донесе успех на Д. Георгиев („Автотранспорт" — София), а вторият — на В. Черкезов („Динамо" — Сливен). Купата на общинския народен съвет за най-добър резултат заслужи Ст. Илиев.

РАКЕТОМОДЕЛИЗЪМ. Завършиха в Ямбол десетите международни състезания, в които участвуваха 7 отбора от Полша, Румъния, Швейцария и България. Купата извоюваха ракетомоделистите от нашия първи национален отбор, чиито представители спечелиха първите места в почти всички класове, а навсякъде постиженията на победителите превъзхождаха резултатите на шампионите от европейското първенство в началото на този месец.

ВОЛЕЙБОЛ. Първото място на завършилия във Варна международен турнир за жени зае местният „Одесос", пред „Старт" (Лодз) и ВВК (Берлин).

ТЕНИС. Победител в международния турнир за мъже в Бордо е Хигуерас (Испания), който на финала надигра със 7:6, 6:1 Канселоти (Италия).

Полуфиналите от международния турнир за мъже в Сан Франциско донесоха успех на Макенроу срещу Телчър с 6:3, 6:1 и на Джилбърт срещу Мур (всички от САЩ) с 4:6, 6:3, 6:4.

БАСКЕТБОЛ. В квалификационна среща от турнира за купата на европейските шампиони (мъже) в Тел Авив местният „Макаби" победи „Ахилеас" (Никозия) със 143:56.

ФУТБОЛ. В последната среща от деветия кръг на „Б" група „Хасково" победи в Пловдив местния „Спартак" с 1:0.

Временно класиране в шампионатите на някои страни: **ФРГ (5-и кръг)** — „Байерн" (Мюнхен) 12 (един мач повече), „Вердер", „Борусия" и „Кайзерслаутерн" по 7; **Швеция (21-и кръг)** — „АИК" 31, „Гьотеборг" 30, „Малмьо" 25; **Австрия (5-и кръг)** — „Рапид" и „Инсбрук" по 9, „Аустрия" (Виена) 8; **Шотландия (7-и кръг)** — „Абърдийн" 13, „Рейн джърс" 11, „Селтик" 10; **Франция (8-и кръг)** — „Бордо" 15, „Нант" 12, „Оксер" 10, „Монако" 9; **Швейцария (6-и кръг)** — „Сервет" 10, „Арау" и „Грас хопърс" по 9; **Холандия (6-и кръг)** — ПСВ 10, „Утрехт" и „Грьонинген" по 9, „Аякс" 8; **Турция (5-и кръг)** — „Ескишехир" 9, „Бешикташ" и „Фенербахче" по 8, „Сакаряспор" 7; **Белгия (6-и кръг)** — „Андерлехт" 10, „Беверен" 9, „Гент" и „Брюж" по 8; **Италия (2-и кръг)** — „Верона" 4, „Удинезе", „Ювентус", „Сампдория" и „Интер" по 3; **СССР** „Зенит" 34, „Торпедо" 33, „Днепър" 32 т.

СПОРТ ТОТО. Резултати от 39-я тираж: тото 1 — **1, 1, 1, 2, X, 1, X, X, 1, X, X, X, X**; тото 2 — първо теглене — **9, 17, 18, 31, 38, 45 (43, 46)**, второ теглене — **2, 16, 17, 21, 31, 33 (8, 32)**.

ФОТОКОНКУРС '84 „По вода..."

Снимка *Хари ЯРЪМОВ*

Новини от страната

СЪСТОЯ СЕ четвъртата републиканска смесена колелекоатлетическа щафета — обиколка на националния парк-музей „Шипка—Бузлуджа". Участвуваха 15 отбора от работници-спортисти от цялата страна. Те преминаха разстоянието от връх Шипка до Бузлуджа и обратно в седем поста за жени лекоатлетки и шест поста за мъже колоездачи. Представителките на МК „Оптикоелектрон" (Панагюрище) победиха в лекоатлетическите постове, а при мъжете се наложиха колоездачите на окръжния съвет на БПС в Габрово. Така двата отбора си поделиха първото място, а трети е съставът на ВМЗ (Сопот).

ПРОДЪЛЖАВАТ проявите на трудещите се и учащите се от Пещерската община, с които те се включват във всенародния туристически поход „По огнената диря на Септември 1923—1944 година". Повече от 25 000 души са участвували до сега в организираните от туристическо дружество „Купена" походи и излети.

ЗАВЪРШИХА състезанията от втората спартакиада на спортистите с телесни увреждания. Три дни над 300 мъже и жени водиха спор за първите места по шест вида спорт — лека атлетика, плуване, голбол, вдигане тежести, футбол и тенис на маса.

РЕДАКЦИОННА КОЛЕГИЯ

АДРЕС НА РЕДАКЦИЯТА
1000 София, бул. „В. И. Ленин" 47. Телефонен номератор 46-31, чрез който се вземат всички отдели на редакцията. ПРИЕМНА на в. „Работническо дело" — бул. „В. И. Ленин" 47, тел. 46-31 Телекс 547

Държавна печатница „Димитър Благоев" 21100