СПУТНИКИ — ЛЮДЯМ ЗЕМЛИ

НОВОЕ В КОСМИЧЕСКОЙ СВЯЗИ

Вскоре пестрая радуга красок засверкает на телевизионных экранах во Фрунзе, Ашхабаде и Алма-Ате. Начнется регулярная трансляция цветных передач из Москвы в эти города Средней Азии по системе космической связи «Орбита». Она включает мощные передатчики, серийный искусственный спутник типа «Молния-1» и разветвленную сеть приемных станций, способных ловить сигналы из космоса и передавать их на местные телецентры.

Советский Союз располагает сейчас самой широкой в мире сетью таких приемных пунктов, особенно в малообжитых и труднодоступных районах. Система эта действует стабильно, устойчиво обслуживая многие миллионы телезрителей, живущих на Дальнем Востоке, в Сибири, в Средней Азии.

Советские специалисты постоянно совершенствуют космическую телевизионную систему. О новых планах создателей системы «Орбита» корреспондент ТАСС попросил рассказать начальника главного управления Министерства связи СССР В. П. МИНАШИНА.

— Система советской космической связи, действующая около двух лет, построена таким образом, что передающая станция посылает сигнал на спутник «Молния-1», который принимает его, усиливает и ретранслирует на приемные пункты наземной сети станций «Орбита». Серийные спутники связи типа «Молния-1» выводятся на сильно вытянутые орбиты с апогеем в Северном полушарии примерно 40 тысяч километров, а перигей проходит в Южном полушарии на высоте порядка 500 километров. Такая орбита позволяет на каждом витке спутника осуществлять связь через космос между любыми пунктами Северного полушария в течение 8—10 часов. Это, разумеется, очень удобно абонентам и связистам.

22 июля 1969 года выведен на орбиту очередной советский спутник связи типа «Молния-1».

Период его обращения 11 часов 51 минута. Наклонение орбиты 64,9 градуса. Он может выступать в роли космического ретранслятора телеграфных сигналов, телефонных разговоров, программ радиовещания и телевидения. Сейчас на очереди — регулярная трансляция цветных программ. Это наиболее сложная миссия любого спутника связи.

Нынешнему этапу работ, как известно, предшествовали важные эксперименты, когда спутник был посредником в обмене цветными передачами между Москвой и Парижем. Специалисты отмечали тогда, что советский космический связист позволил получить высококачественные изображения. Кроме всего прочего, это объясняется тем, что на борту спутника «Молния-1» имеется направленная антенна, ориентированная на Землю, и используется передатчик в 40 ватт — наиболее мощный из всех существующих спутников связи.

Круг обязанностей космической системы связи расширяется. Завершены пробные опыты по передаче через систему «Орбита» матриц центральных газет. Они показали, что радиоволны, бегущие через космос, доносят «слепок» двух полос «Комсомольской правды» из Москвы в Хабаровск всего за несколько минут.

Вскоре мы приступим к передаче метеорологических карт. Быстрота и качество, которые может обеспечить «Молния-1», положительно скажутся и на прогнозах погоды.

Эти примеры говорят о больших возможностях системы космической связи в целом и спутника «Молния-1». Однако основная доля работы приходится на передачу программ телевидения.

Четыре раза в неделю по 10 часов зрители Джезказгана и Южно-Сахалинска, Магадана и Воркуты, Тюмени и Владивостока смотрят Москву.

На огромной территории нашей страны надежная связь через спутники оказалась эффективной. Она выгоднее, чем радиорелейные линии.

И естествен поэтому стремительный рост количества телезрителей, пользующихся «Орбитой». Еще в прошлом году мы располагали 23 станциями с числом зрителей около 20 миллионов. В нынешнем году станций будет более 30. В числе наших будущих телезрителей — нефтяники молодого города Урая. Сейчас этот северный край Тюменщины стал поставщиком нефти и газа. Здесь прокладываются дороги, стремительно растет население. Станция «Орбита» будет обслуживать буровиков, разведчиков недр, строителей нового индустриального центра страны. Кроме того, до конца года такие же приемные станции сдаются в эксплуатацию в Гурьеве, Кызыле, Красноярске и других городах.

Уже сейчас с помощью советского спутника связи «Молния-1» можно обеспечить сеансы обмена телевизионными передачами почти со всеми странами Северного полушария. Технические возможности наших спутников достаточно высоки.

И еще одна радостная для всех нас новость. В Монгольской Народной Республике развернулось строительство приемного центра «Орбита», разработанного специалистами СССР и МНР с учетом местных климатических особенностей и потребностей страны.

Советский Союз совместно с другими социалистическими странами предложил создание системы «Интерспутник», в основе которой заложены принципы широкого международного сотрудничества, равенства и взаимной выгоды.

(ТАСС).

СПОРТ

Накануне диалога

СТОКГОЛЬМ, 2 августа. (Корр. ТАСС В. Ролик). Команда Швеции, которая 6 августа в Лужниках померится силами с футболистами сборной СССР, по мнению местных спортивных обозревателей, является одной из сильнейших в истории национального футбола. В Москву старший тренер «Тре Крунур» Урвар Бергмарк привезет 16 футболистов — представителей одиннадцати клубов.

Средний возраст шведской сборной — 25,4 года. За исключением правого защитника Андерссона (самого молодого участника команды — 19 лет) и нападающего Сандберга, все шведские игроки уже неоднократно выступали за национальную команду и имеют довольно большой опыт международных встреч. Кстати, среди гостей два бывших профессионала — полузащитники Ларссон и Линдман.

В нынешнем сезоне «Тре Крунур» уже встречалась в товарищеских встречах с командами Мексики, Норвегии, Израиля, Дании, Финляндии и Югославии.

Последний матч перед отъездом в Москву сборная Швеции провела в Мальме, где обыграла со счетом 4:3 команду, составленную спортивными обозревателями.

Журналисты отмечают, что в «Тре Крунур» сильно сыграли защитники и полузащитники, а нападение выглядело несколько слабее.

Диалог футболистов Швеции и СССР имеет более чем десятилетнюю историю. Шведские любители спорта хорошо помнят матч 1955 года, закончившийся поражением их кумиров — 0:6, когда Эдуард Стрельцов провел в ворота знаменитого вратаря шведов Калле Свенссона три мяча. В 1958 году «Тре Крунур» преградила дорогу на чемпионате мира сборной СССР, победив ее со счетом 2:0.

В последний раз — 2 августа 1968 года в Гетеборге соперники разошлись «мирно» — 2:2.

КОРОТКО

✦ **Закончилась всесоюзная научно-методическая конференция по физическому воспитанию в школе и развитию юношеского спорта. В ней приняли участие тренеры, ученые, врачи, педагоги, представлявшие ведущие исследовательские центры всех союзных республик. Около 200 докладов, представленных на конференции, касались вопросов улучшения воспитательной работы в школе, дальнейшего развития юношеского спорта.**

✦ **Баскетболистки СССР одержали победу на старте третьего первенства Европы для девушек, обыграв в первой встрече своей группы команду Израиля — 99:45. Вместе с ними в Кельне путевки в финал оспаривают также команды Венгрии и Румынии. В соревнованиях выступают спортсменки 12 стран. Команда СССР была победительницей двух предыдущих чемпионатов.**

Лето московской детворы

Вот уже 20 лет дети работников завода «Знамя революции» отдыхают летом в загородном пионерском лагере «Зеленый бор». Он расположен в живописном месте на берегу реки Лопасня, в сосновом бору. В 30 корпусах живут и отдыхают 600 юных москвичей. Ребятам в лагере скучать некогда: в их распоряжении «Дом детского творчества» с многочисленными кружками и спортивными секциями. Эти снимки сделаны в один из последних дней июля. Фото У. Шавлохова.



МАРШРУТАМИ ЭКСПЕДИЦИЙ

НАХОДКИ ЗА ПОЛЯРНЫМ КРУГОМ

Признаки неизвестного зимовья обнаружены в 70 километрах от Мангазеи — первого русского центра за Полярным кругом, существовавшего более трех веков назад.

Как сообщил руководитель историко-археологической экспедиции Арктического и Антарктического научно-исследовательского института профессор М. И. Белов, в зимовье, которое находилось неподалеку от реки Русской, на высоком прибрежном холме найдено немало предметов, свидетельствующих о высокой для того времени культуре мангазейцев.

Среди находок—образцы медной плавки, фрагменты медных и железных предметов, костяные и деревянные шахматные фигурки.

ПО СЛЕДАМ АРГОНАВТОВ

По следам аргонавтов, посетивших Колхиду тысячи лет назад, и местам, упомянутым в древних литературных источниках, прошла комплексная экспедиция грузинских специалистов — геологов, археологов и этнографов. Она обнаружила на территории древних колхов выработки и скопления шлаков, относящиеся к предантичной эпохе.

Установлено, что еще в бронзовый век далекие предки грузин умели не только добывать руду, но и выплавлять металл. Система разработки рудных жил и технология изготовления металла уже в первом тысячелетии до нашей эры были достаточно высоки. Существовали различные методы добычи драгоценных металлов. Именно с целью узнать способ добычи золота, как утверждает античный историк Харкас Пергамский, был предпринят поход аргонавтов в Колхиду.

(ТАСС).

КРОССВОРД

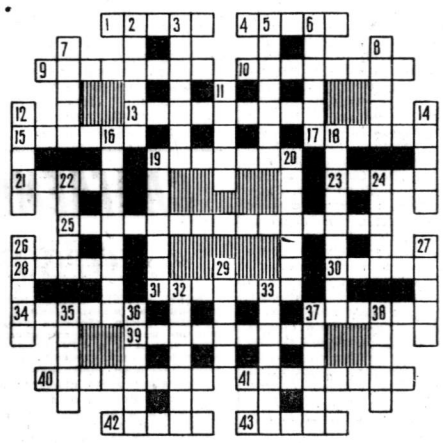

По горизонтали. **1.** Вид гравюры. **4.** Список учитываемых предметов. **9.** Законченная в смысловом отношении часть текста. **10.** Вид изобразительного искусства. **13.** Один из героев повести А. С. Пушкина «Дубровский». **15.** Бесчелюстное позвоночное животное. **17.** Восьмая ступень гаммы. **19.** Народный танец. **21.** Водное растение. **23.** Государство в Азии. **25.** Стихотворение В. Маяковского. **28.** Итальянский мастер смычковых инструментов. **30.** Горный массив в Западных Карпатах. **31.** Часть математики. **34.** Героиня одной из пьес Тренева. **37.** Древнегреческий философ. **39.** Город в Московской области. **40.** Письменный разбор, критическая оценка научного труда или художественного произведения. **41.** Документ об окончании учебного заведения. **42.** Розничная торговля. **43.** Накладные волосы.

По вертикали. **2.** Музыкальный инструмент. **3.** Летчица, Герой Советского Союза. **5.** Порт на берегу острова Сицилия. **6.** Город в РСФСР. **7.** Деталь женского платья. **8.** Учебное заведение. **11.** Устройство для показа кинофильма. **12.** Советский певец. **14.** Французский писатель. **16.** Одна из древних славянских систем письма. **18.** Аппарат для получения стали из расплавленного чугуна. **19.** Вид ласточки. **20.** Кустарник. **22.** Холм, отдельная гора. **24.** Советский актер. **26.** Рабочий-строитель. **27.** Большевистский журнал, издававшийся в Москве. **29.** Торговая фирма. **32.** Денежная единица Гондураса. **33.** Спортивный инвентарь. **35.** Ансамбль музыкантов. **36.** Переносное жилище чукчей. **37.** Курорт в Латвии. **38.** Химический элемент.

ОТВЕТЫ НА КРОССВОРД, ОПУБЛИКОВАННЫЙ 27 ИЮЛЯ

По горизонтали. **1.** Братарь. **8.** Качалов. **11.** Данко. **13.** Апекс. **14.** Волгоград. **17.** Цицеро. **20.** Монета. **21.** Балатон. **22.** Слива. **23.** Колса. **26.** Карпаты. **30.** «Марина». **31.** Оникс. **34.** «Националь». **35.** Трнер. **37.** Кушна. **38.** Столица. **39.** Стадион.

По вертикали. **1.** Бронницы. **2.** Утро. **3.** Крылов. **4.** Бархат. **5.** Фаза. **6.** Полетаев. **9.** Ядрица. **10.** Оссиан. **12.** Сойка. **15.** Ярославна. **16.** Коробочка. **18.** Карахан. **19.** Воркута. **24.** Оммерт. **25.** «Травиата». **27.** Попов. **28.** Осташков. **29.** Плакат. **32.** «Марица». **33.** Флейта. **36.** Русь. **37.** Кедр.

ШАХМАТЫ

БЕЛЫЕ — ЧЕРНЫЕ

Под редакцией мастера Вик. ЛЮБЛИНСКОГО

Первый русский мастер

В нынешнем году исполнилось 175 лет со дня рождения первого русского шахматного мастера Александра Дмитриевича Петрова (1794—1867 гг.). Своими успехами в практической игре, композициями, теоретическими исследованиями, наконец, литературной деятельностью и, в частности, своей замечательной книгой «Шахматная игра, приведенная в систематический порядок» А. Д. Петров способствовал зарождению отечественной русской школы в шахматном искусстве.

Приводим фрагменты из творчества первого русского шахматного мастера.

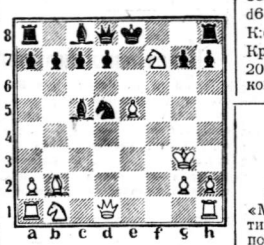

Позиция, которую вы видите на этой диаграмме, создалась в партии Гофман — Петров, сыгранной в 1844 году в Варшаве.

Только что белые пожертвовали коня в надежде после «естественного» 12. ...Кр:f7 13. Ф:d5+ и 14. Ф:c5 остаться с лишней фигурой. Но Петров, игравший черными, неожиданной встречной жертвой ферзя развивает ошеломляющую атаку на короля противника.

Было сыграно: 12. ...0—0!! 13. К:d8 Сf2+ 14. Крh3 d6+ 15. e6 Кf4+ 16. Крg4 К:e6 17. К:e6 С:e6+ 18. Крg5 Лf5+ 19. Крg4 h5+ 20. Крh3 Лf3Х. Блестящий комбинационный финал!

ПОДУМАЙТЕ И РЕШИТЕ

Предлагаем читателям «Московской правды» найти решение задачи на тему полусвязывания, которую составил наш земляк, известный шахматный композитор, профессор А. Гуляев.

Белые — Крe7, Фd5, Ла5, Лg4, Сc2, Сh4, Кb3, Кc6,

Черные — Крf5, Фa1, Лd3, Лe2, Са4, Се5, Кb5, Кg7, пп. a3, a7, c4, f7, h6.

Какой тонкий маневр позволяет белым объявить мат в два хода?

ОТВЕТ

Сообщаем решение шахматного этюда, напечатанного в «Московской правде» 27 июля:

1. Сc3! Ф:c3 2. f4+ Крe6 3. f5+ Крe5 4. f4+ Кр:f4 5. Кe2+ и белые выигрывают.

ШАШКИ

Под редакцией кандидата в мастера Г. КУПЕРМАНА

На 64 и 100 клетках

В практических партиях наличие лишней шашки не всегда приводит к выигрышу партии. В ряде позиций лишь этюдные ходы завершают борьбу победой. Просмотрите внимательно два этюда и вы убедитесь в этом.

Их автор — москвич Владимир Демидов как раз и специализируется на составлении особенно сложных композиций. Недавно он выполнил норму мастера по композиции.



У белых — лишняя шашка. Но победы они добиваются, именно жертвуя ее. Вот как решается этот этюд. **1.** h2—g3! f4:h2 **2.** h4—g5 d6—e5 (если 2. ...d6—c5, то **3.** b2—c3 e7—d6 и **4.** g5—f6×).

3. d2—c3 e7—d6. **4.** g5—h6 d6—c5 **5.** h6—g7 e5—d4 (единственный ход, продлевающий сопротивление черных). **6.** c3:e5 c5—b4 **7.** g1—f2!! b4—a3 **8.** g7—h8! a3—d2 **9.** f2—g3! h2:d2 **10.** h8:a1× (если 7. ...b4—c3, то **8.** g7—f8 и как бы черные ни пошли, они проигрывают, ибо при ходе h2—g1 следует **9.** e5—d6×, а на c3—b2 или c3—d2, выигрывает **9.** f2—g3×).

Этюд В. Демидова на стоклеточной доске мы предлагаем решить самим читателям.

БЕЛЫЕ: 30, 35 (обе — дамки), 24, 44.

ЧЕРНЫЕ: 18, 31, 45.

Редактор Ю. И. Балаченко.

Телевидение с 3 по 8 августа

3 АВГУСТА

ВСЕСОЮЗНЫЙ ДЕНЬ ЖЕЛЕЗНОДОРОЖНИКА

ПЕРВАЯ ПРОГРАММА. 9.00 — «На зарядку становись!» 9.30 — «Будильник». 10.00 — «Музыкальный киоск». 10.20 — «Лукоморье». Литературный альманах. 11.30 — «Памятники архитектуры». «София Киевская» 12.00 — Телевизионный театр для детей. Ф. Баум. «Волшебник страны Оз». Часть 3-я. 13.00 — «Сельский час». 14.00 — Сегодня — День железнодорожника 15.00 — Программа цветного телевидения. Клуб кинопутешественников 16.00 — Для воинов Советской Армии и Флота. 16.30 — «В:емя». 17.00 — Торжественное открытие II летней спартакиады дружественных армий. Передача из Киева 19.00 — Программа цветного телевидения. Н. Леонов. «Ждите моего звонка». Части 3-я и 4-я. В антракте — «Русский хрусталь». Телевизионный фильм. 21.00 — «Семь дней». 21.45 — В эфире — «Молодость» «Эстрада, любовь и немного фантазии».

ВТОРАЯ ПРОГРАММА. 16.45 — Московские новости. 17.00 — Для детей. «Веселые встречи». Концерт. 18.00 — Ко Дню железнодорожника «Магистрали славных традиций». Телевизионный фильм. 18.45 — «Телевизионный стадион» 19.15 — Московские новости. 19.30 — «Сфера обслуживания. Какой ей быть?» «Большой фотоцех столицы». 20.30 — «Арена молодых». Цирковая программа. 21.30 — «Как я сам для эстрады». (По рассказам А. Бухова) 22.15 — «Для вас, женщины». 22.45 — Московские новости.

ЧЕТВЕРТАЯ ПРОГРАММА. 19.00 — «Портрет профессии». «Машинист» 19.30 — «Иллюзион». «Режиссер Леонид Луков» 21.00 — «Музыкальные меридианы». 21.45 — Занимательная информация. 22.00 — «Чемпионы мира — братья Чарльтон» Передача 2-я.

4 АВГУСТА

ПЕРВАЯ ПРОГРАММА 9.55 — Программа передач. 10.00 — Новости. 10.15 — Для школьников «Играйте с нами». Передача из Одессы. 10.45 — Программа цветного телевидения Телевизионный театр миниатюр «13 стульев». 16.55 — Программа передач. 17.00 — Новости. 17.15 — «Человек и религия». Передача из Ленинграда. 17.45 — «Неделя голубого экрана». Обозрение передач 1-й программы. 19.00 — Опера М. Ашрафи «Сердце поэта». Спектакль Государственного академического Большого театра УзССР имени Алишера Навои. В антрактах — Новости. 22.15 — «Беседы о литературе». «Писатели мира — в борьбе за мир». 23.00 — На II летней спартакиаде дружественных армий.

ВТОРАЯ ПРОГРАММА. 17.55 — Программа передач. 18.00 — «На московской орбите». 18.30 — **Для школьников. «У нас в гостях писатель Ю. Нагибин».** 20.00 — «Неделя голубого экрана». Обозрение передач 2-й программы. 20.15 — «Спокойной ночи, малыши!» 20.30 — А. Герцен. «Кто виноват?» Телевизионный спектакль. 22.30 — Московские новости. 22.45 — Программа передач.

ЧЕТВЕРТАЯ ПРОГРАММА. 19.15 — Новости. 19.30 — Литература на экране. 21.05 — «В мире природы». 21.35 — «Искусство экрана». «Всеволод Санаев в фильмах последних лет».

5 АВГУСТА

ПЕРВАЯ ПРОГРАММА. 9.55 — Программа передач. 10.00 — Новости. 10.15 — Для школьников. «Зеленая ракета». Передача из Алма-Аты. 10.45 — «Коммунисты «Уралмаша». Телевизионный очерк 11.15 — Телевизионный театр для детей. Ф. Баум. «Волшебник страны Оз». Премьера телевизионного музыкального спектакля. Часть 4-я. Передача из Ленинграда. 12.15 — Для дошкольников и младших школьников. «Почта Олянки». Передача из Перми. 16.55 — Программа передач. 17.00 — Новости. 17.15 — На II летней спартакиаде дружественных армий. Вольная борьба. Передача из Киева. 17.45 — «Народные мастера прикладного искусства». 18.30 — «Сормовска — большая дорога». Телевизионный документальный фильм Горьковской студии телевидения. 19.00 — О. Чиджавадзе. «Крот». Премьера телевизионного спектакля. 20.30 — «Время». Информационная программа. 21.15 — «Мастера экрана». Сафия Лорен.

ВТОРАЯ ПРОГРАММА. 17.55 — Программа передач. 18.00 — «На московской орбите». 18.30 — «Международный кинофестиваль — детям». Об итогах Международного детского кинофестиваля в Москве. 19.00 — «Научно-технический прогресс на службу производству». Из опыта московского завода «Фрезер». 19.30 — В эфире — «Молодость». «Молодой человек». 20.15 — «Спокойной ночи, малыши!» 20.30 — «Играет М. Ростропович». Симфонический концерт. 21.15 — В. Розов. «Неравный бой». Премьера телевизионного спектакля. Передача из Ленинграда. 22.45 — Московские новости 23.00 — Программа передач.

ЧЕТВЕРТАЯ ПРОГРАММА. 19.15 — Новости. 19.30 — «В концертном зале». 21.00 — Занимательная информация. 21.15 — Кинозал документального фильма. «Обычный рейс».

6 АВГУСТА

ПЕРВАЯ ПРОГРАММА. 9.55 — Программа передач. 10.00 — Новости. 10.15 — Для дошкольников и младших школьников. Театр «Колокольчик». Передача из Ижевска. 10.45 — Г. Успенский. «Нравы Растеряевой улицы». Телевизионный спектакль. Часть 1-я. 12.15 — Для школьников. «Ровесник». Передача из Донецка. 16.40 — Программа передач. 16.45 — Новости. 17.00 — Литературный театр. «Страна чудес для детей и взрослых». По книге Л. Кэрролла «Алиса в стране чудес». 18.00 — На II летней спартакиаде дружественных армий. Легкая атлетика. Передача из Киева. 21.15 — Э. Хемингуэй. «Убийцы». Премьера телевизионного спектакля.

ВТОРАЯ ПРОГРАММА. 17.55 — Программа передач. 18.00 — «На московской орбите.» 18.30 — «Мысль». Научно-познавательная программа. Передача из Ленинграда. 19.00 — «Мое родное Подмосковье». 19.30 — «Тебе, юность!». Передача из Ленинграда. 20.15 — «Спокойной ночи, малыши!» 20.30 — «Кинокамера смотрит в мир». 21.15 — «Царская невеста». Художественный фильм. 23.00 — Московские новости. 23.15 — Программа передач.

ЧЕТВЕРТАЯ ПРОГРАММА. 19.15 — Новости. 19.30 — «Мастера искусств». «Народный артист СССР Николай Мордвинов». 21.00 — «Прогресс». Интервизионный журнал. 21.30 — «Палитра — сцена». 22.00 — Концерт русской музыки.

7 АВГУСТА

ПЕРВАЯ ПРОГРАММА. 16.55 — Программа передач. 17.00 — Новости. 17.10 — Программа цветного телевидения. «Час над планетой». Фильм-концерт. Передача из Киева. 18.00 — «Пагубный курс маоистов». Телевизионный документальный фильм. Творческое объединение «Экран». 19.00 — «Время». Информационная программа. 19.30 — «На II летней спартакиаде дружественных армий. Бокс. Финал. Передача из Киева. 21.15 — Программа цветного телевидения. 1. «Веселый самовар». Телевизионный музыкальный фильм. 2. «Так очинено перо мое...». Телевизионный спектакль по мотивам «Петербургских повестей» Н. В. Гоголя. 23.45 — Страницы музыкального календаря». «Б. Сметана». 23.15 — Новости. Программа передач.

ВТОРАЯ ПРОГРАММА. 17.55 — Программа передач 18.00 — «На московской орбите». 18.30 — Для школьников «У зеленой лампы». Передача из Ленинграда. 19.00 — «В эфире — советская музыка». Концерт. Передача из Ленинграда. 19.45 — «Рассказы о москвичах». «Главная профессия». Телевизионный очерк. 20.15 — «Спокойной ночи, малыши!». 20.20 — Концерт коллективов художественной самодеятельности железнодорожников. Передача из ЦДКЖ (в записи). 21.15 — «Взрослые дети». Художественный фильм. 22.30 — Московские новости. 22.45 — Программа передач.

ЧЕТВЕРТАЯ ПРОГРАММА. 19.15 — Новости. 19.30 — Н. Чернышевский. «Мастерица варить кашу». Телевизионный спектакль. 21.00 — Занимательная информация. 21.15 — «Художник Петр Митурич».

8 АВГУСТА

ПЕРВАЯ ПРОГРАММА. 9.55 — Программа передач. 10.00 — Новости. 10.15 — Для детей. «Чудеса природы». «Дом Брэма». Документальный фильм. 10.30 — Г. Успенский. «Нравы Растеряевой улицы». Телевизионный спектакль. Часть 2-я. 12.00 — Для школьников. «В поисках двух друзей». 12.30 — В эфире — «Молодость». «Звезда». Передача из Минска. 16.55 — Программа передач. 17.00 — Новости. 17.10 — «Экран собирает друзей». Передача из Ташкента. 18.10 — «Берендеев ключ». Киноочерк. 18.25 — «Час Родины». «СССР на стройке». Общесоюзный репортаж. 19.45 — Программа цветного телевидения. На IX Всесоюзной летней спартакиаде профсоюзов СССР. Художественная гимнастика. 21.45 — «Эстрадные мелодии». Концерт. 22.30 — «Двое». Художественный фильм. 23.05 — «Сказ о холопе Никишке». Фильм-балет. Передача из Ленинграда. 23.50 — «Только факты». Программа передач.

ВТОРАЯ ПРОГРАММА. 17.25 — Программа передач. 17.30 — «На московской орбите». 18.00 — «Люди с горящими сердцами». «Он спас Ленинграда». Документальный фильм о революционной деятельности И. Бабушкина. 18.20 — «Возвращение Коста». Телевизионный музыкальный фильм Орджоникидзевской студии телевидения. 19.30 — В эфире — «Молодость». «Наш корреспондент на стройке». 20.15 — «Спокойной ночи, малыши!». 20.30 — Литературный театр «Пушкин». Передача 12-я. «Евгений Онегин». Глава 3-я. Читает заслуженный артист РСФСР Я. Смоленский. 21.05 — Фестиваль фильмов союзных республик. «Ноктюрн». (Латвия). 22.30 — «Поет Берлин». Эстрадная программа. Передача из ГДР. 23.30 — Московские новости. 23.45 — Программа передач.

ЧЕТВЕРТАЯ ПРОГРАММА. 19.15 — Новости. 19.35 — «Жизнь замечательных людей». «Д. И. Менделеев». 20.30 — «Человек и стихия». Заключительная передача цикла. 21.00 — «Энциклопедия смеха». И. Ильф. «Записные книжки». 21.15 — «Оперные театры мира». Концерт. 22.15 — «Памятники мировой литературы».

РАДИО

3 АВГУСТА

ПЕРВАЯ ПРОГРАММА. 9.15 — «С добрым утром!». 11.05 — «Репин и музыка». 12.00 — «В мире слов». 12.20 — Музыкальная передача «Старейший литовский композитор Юозас Наушидис». 13.00 — «Родная природа». Радиожурнал. 13.30 — Г. Свиридов. «Курские песни». 13.45 — «По странам и континентам». 14.00 — В детском радиотеатре. «Бал по Фаренгейту». 15.15 — «В воскресенье в сельском клубе». Музыкальная передача. 16.00 — Международные обозреватели за «круглым столом». 16.30 — Произведения А. Онеггера и Б. Мартину. 16.45 — Взрослым о детях. «Путь к прекрасному». Беседа М. И. Картавцевой. 17.00 — Юность». 18.00 — Цикл. «Так завещал Ильич». «Огни больших дорог». Документальный радиорассказ. 18.40 — Д. Кабалевский. Концерт для скрипки с оркестром. 19.30 — Концерт по заявкам железнодорожников. 20.40 — «Литературные вечера». 21.40 — Отрывки из оперетт И. Дунаевского. 22.30 — «Выдающиеся музыканты». Виолончелист Святослав Кнушевицкий.

ТРЕТЬЯ ПРОГРАММА. 9.30 — Вокальные и инструментальные ансамбли. 10.00 — Карлович. Концерт для скрипки с оркестром. 10.30 — А. Фадеев. «Разгром». Глава из романа. 12.30 — Камерные произведения. 13.15 — «Музыкальный глобус». 14.00 — Произведения Глазунова и Ляпунова. 15.00 — «От мелодии к мелодии». 15.30 — «В мире книг» Н. Соколов-Микитов. «У светлых истоков». 16.00 — Монтаж оперетты К. Листова. «Мечтатели». 17.15 — Играет гитарист А. Сегровия. 17.30 — Камерный концерт. 18.00 — В детском радиотеатре. «Городок на Миссисипи». Радиоспектакль по роману М. Твена. «Приключения Тома Сойера». Часть вторая. 19.00 — Концерт З. Долухановой, Г. Отса и В. Климова.

ПОГОДА

По сведениям Гидрометеоцентра СССР, сегодня в Москве и Московской области ожидается переменная облачность, днем на востоке области местами кратковременные дожди, ветер северо-восточный, умеренный. Температура ночью 6—8 градусов, днем сохранится холодная погода — около 15 градусов.

Вчера в 15 час. давление воздуха в Москве было 748 мм, влажность 59 процентов. В ближайшие сутки давление будет расти, влажность уменьшится.

М—41924

Типография издательства «Московская правда» (Потаповский пер., 3)

Цена одного экз. 2 коп.

АДРЕС РЕДАКЦИИ: Чистопрудный бульвар, 8. ТЕЛЕФОНЫ РЕДАКЦИИ: КОММУТАТОР 294-30-00. ТЕХНИЧЕСКИЙ СЕКРЕТАРИАТ 223-16-50. Отдел партийной жизни 223-83-39. Отдел пропаганды и агитации 223-98-94. Отдел промышленности и транспорта 295-68-95. Отдел строительства и реконструкции 221-01-57. Отдел городского хозяйства и быта 223-47-82. Отдел литературы и искусства 223-73-09. Отдел новостей 223-77-84. Отдел науки, вузов и школ 294-30-00, доб. 3-55. Иностранный отдел 294-30-00, доб. 5-61. Отдел писем и работы с рабкорами 294-30-00, доб. 3-25. Сектор спорта 294-30-00, доб. 2-61. Отдел объявлений 294-18-45.