

Чемпионы подтверждают высокий класс

●

В Белграде — победа, впереди — Ташкент

●

Финальные матчи шахматистов

ФИГУРНОЕ КАТАНИЕ

ИРИНА И АЛЕКСЕЙ СНОВА ПЕРВЫЕ

КАЛГАРИ, 9 марта. (Спец. корр. ТАСС А. Ермаков). Ирина Роднина и Алексей Уланов снова чемпионы мира. В четвертый раз подряд! В этом трудном олимпийском сезоне они не знали поражений. Лучшую в мире пару фигуристов чествовали в 1972 году в Гетеборге, Саппоро, и вот теперь овацию любителей спорта в адрес чемпионов услышал канадский город Калгари.

15 пар из 8 стран вели острый трехчасовой спор за первенство, борьбу, в которой несколько дуэтов сумели бросить вызов чемпионам, и им отстаивать свое почетное звание оказалось очень и очень нелегко. Я подчеркиваю это, потому что иным кажется, что Родниной и Уланову для успеха чуть ли не достаточно только выйти на лед. Нет, надо было бороться вовсю. И чемпионы проявили характер. После пяти минут напряженного, волнующего выступления, с очень сложной программой — композицией, которую видели этой зимой советские любители спорта, Ирина покидала площадку бледная (сказалось, конечно, недавнее сильное падение во время тренировки), ее шатало. И Уланов заботливо поддерживал свою партнершу, уходившую со льда. Все силы она отдала борьбе за первенство.

С большой выдержкой, в своем лирично-атлетическом стиле прокатались Людмила Смирнова и Андрей Сурайкин. Спортсмены из Ленинграда — вторые. Очень хорошо выступили Ирина Черняева и Василий Благов — они заняли шестое место.

ХОККЕЙ С МЯЧОМ

ЛИДЕРЫ ВЫИГРЫВАЮТ

Десятикратные чемпионы страны по хоккею с мячом — динамовцы Москвы 8 марта в последнем матче на своем поле вновь одержали победу: теперь над командой «Литейщик» (Караганда) — 6:3. Их главные соперники — хоккеисты ульяновской «Волги» завершили турнир, победив в тот же день в Москве команду «Фили» — 5:4.

В Первоуральске «Уральский трубник» сыграл вничью с архангельским «Водником» — 2:2. Красноярский «Енисей» выиграл на своем поле у иркутского «Локомотива» — 5:3.

(ТАСС).

ХОККЕЙ

Три матча

Результаты состоявшихся 8 марта матчей на первенство СССР по хоккею: «Локомотив» — «Спартак» — 4:8, «Трактор» — «Химик» — 5:2, СКА — ЦСКА — 2:6.

(ТАСС).

ФУТБОЛ

Победный шаг

БЕЛГРАД, 8 марта. (ТАСС). Футболисты московского «Динамо» в первом четвертьфинальном матче розыгрыша Кубка обладателей кубков выиграли здесь у югославской команды «Црвена звезда» — 2:1 (1:0).

Счет на 45-й минуте открыл Кожемякин. За три минуты до финального свистка английского арбитра Барнса хозяева сравняли результат. Однако тут же Гершкович забил победный гол.

Динамовцы Москвы выступали в таком составе: Пильгуй, Басалаев, Сабо, Долматов, Зыков, Жуков, Якубик, Маховиков, Байдачный (Гершкович), Кожемякин, Еврюжихин (Козлов).

22 марта в Ташкенте состоится ответный матч.

ШАХМАТЫ

ПЕРЕД РЕШАЮЩИМИ ПОЕДИНКАМИ

Внимание любителей шахмат приковано сейчас к финалу Всесоюзной олимпиады, который стартовал на прошлой неделе в нашей столице. Мы сообщали читателям, что в этом грандиозном турнире участвуют более 200 шахматистов и среди них добрая половина — гроссмейстеры и мастера. 8 марта были подведены итоги отборочных турниров, которые определили 6 сильнейших команд. А вчера вечером начались решающие поединки. Кто же оспаривает командный трофей и золотые медали чемпионов СССР? Это команды Москвы, Ленинграда, РСФСР, Украины, Грузии и Латвии.

Естественно, наибольший интерес вызывает соревнование сильнейшей шестерки. Хочется заметить, что если наши земляки-москвичи, спортсмены сборных РСФСР и Украины пришли к решающему этапу без особой конкуренции и с активным балансом очков, то другие три команды миновали рифы отборочных состязаний с превеликим трудом. Так, ленинградцев чуть-чуть не оттеснила шахматная дружина Эстонии, с командой Грузии упорно соперничали мастера из Казахстана, а сборная Латвии сумела обойти вряд ли уступающую ей по классу игры команду Белоруссии.

Поскольку результаты предварительных встреч между командами засчитываются и в финале олимпиады, положение в лидирующей подгруппе выглядело перед матчами вчерашнего вечера так: Москва и Украина — по 9 очков из 12 возможных, сборная РСФСР — 7, Ленинград — 5, Грузия и Латвия — по 3 очка.

Вик. ЛЮБЛИНСКИЙ.

ШАШКИ

На первенстве ЦШК СССР

по стоклеточным шашкам уже сыграно девять туров. Перед последним, десятым туром на звание чемпиона клуба претендуют три участника: Ю. Кириллов («Локомотив») — 72 очка, В. Шрамко («Буревестник») — 67 очков и А. Чулков (Вооруженные Силы) — 66 очков.

Г. КУПЕРМАН.

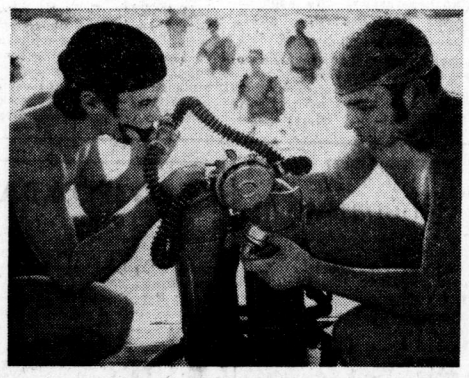

НЕСКОЛЬКО сот молодых людей, готовящихся к службе в Вооруженных Силах, занимаются в Московской школе ДОСААФ, где готовят электриков кораблей и «легких» водолазов (аквалангистов). В хорошо оборудованных кабинетах будущие моряки изучают основы морского дела и электротехники, устройство кораблей, управление кораблями водолазное дело и другие морские науки. Сейчас будущие водолазы проходят практику по подводному плаванию и погружению в легком водолазном снаряжении в бассейнах Москвы.

Летом ребят ждут интересные походы.

На снимке: курсанты морской школы чертежник **Олег Постников** (слева) и токарь **Алексей Стржалковский.**

Фото **О. Булдакова** (Фотохроника ТАСС).

ТОЛЬКО ЧТО ИЗДАНО

ПУТЕВОДИТЕЛЬ ПО СЕЗОНУ

Как никогда рано начался в этом году футбольный сезон. Команды мастеров уже сыграли матчи 1/16 финала Кубка СССР, московские динамовцы успешно провели первый из двух поединков на Кубок кубков с югославскими футболистами. И хотя в Москве кое-где лежит еще снег, скоро большой футбол придет на столичные стадионы. Одна из примет его приближения — «Футбольный календарь», выпущенный в издательстве «Московская правда».

Открывается он статьей старшего тренера нашей сборной заслуженного мастера спорта, заслуженного тренера СССР А. Пономарева, анализирующего итоги прошлого сезона, рассказывающего о подготовке сборной.

Читатели «Футбольного календаря» найдут в этой небольшой по размерам книжице массу интересной информации. Здесь, кроме собственно календаря чемпионата, приводятся сведения о составах команд высшей лиги, об арбитрах, которые будут судить игры чемпионата, о призерах — командах и игроках — минувшего сезона, о крупнейших международных соревнованиях.

«Футбольный календарь», составленный В. Пахомовым и В. Шевцовым, хорошо иллюстрирован снимками Фотохроники ТАСС и рисунками М. Вайсборда. Думается, эта книжка станет хорошим путеводителем по насыщенному событиями футбольному сезону-72.



ПОПОЛНЕНИЕ ТРАМВАЙНОГО ПАРКА

Как сообщили нашему корреспонденту в Управлении пассажирского транспорта Мосгорисполкома, в адрес Октябрьского трамвайного депо поступили из Чехословакии 10 новых вагонов «Татра-3», вмещающих более ста пассажиров. В этом году Октябрьское депо и депо имени Апакова получат из ЧССР 50 комфортабельных трамвайных вагонов.

Р. АНДРЕЕВ.

«Станки-72»

Сегодня в парке «Сокольники» (павильон № 4) открывается специализированная выставка «Станки-72», которая продлится до конца марта.

На выставке экспонируются 172 станка, в том числе 52 с числовым программным управлением и 73 для обработки цилиндрических и конических зубчатых колес.

Кроме станков, на выставке представлены изготовляемые предприятиями Министерства станкостроительной и инструментальной промышленности СССР режущий, абразивный и алмазный инструменты, измерительные приборы, унифицированная станочная оснастка...

В дни проведения выставки для специалистов будут читаться лекции, демонстрироваться кинофильмы о новейшем металлообрабатывающем оборудовании.

Об этом рассказал вчера на пресс-конференции министр станкостроительной и инструментальной промышленности СССР А. И. Костоусов.

Баня в Столярном переулке

В Столярном переулке (Краснопресненский район) решено построить баню. Для этого исполком Моссовета отвел Главному управлению капитального строительства Мосгорисполкома земельный участок во владениях №№ 19—25 по Столярному переулку.

Акварели передвижников

Вчера в залах Академии художеств СССР (Кропоткинская ул., 21) открылась выставка рисунков и акварелей передвижников. В экспозиции представлены произведения В. Перова, И. Репина, А. Саврасова, В. Сурикова, И. Шишкина, И. Левитана, В. Серова и других выдающихся мастеров-передвижников.

Выставка организована Министерством культуры СССР, Союзом художников СССР, Академией художеств СССР.

ГОЛУБОЙ ЭКРАН

с 13 по 19 марта

ПОНЕДЕЛЬНИК, 13 МАРТА

ПЕРВАЯ ПРОГРАММА. 16.15 — «Реки, их хозяйственное использование». 16.40 — А. Толстой. «Петр I». 17.25 — «Покоя нет». Телевизионный документальный фильм. 17.35 — «50 пионерских костров». 18.10 — Цв. телевидение. Мультипликационный фильм. 18.20 — «Пятилетка. Год второй». 18.50 — Цв. телевидение. «Поет Александр Ведерников». 19.25 — Спортивная программа. 20.10 — «Если бы не Анискин...». Премьера телевизионного спектакля. 21.00 — «Время». 21.30 — Цв. телевидение. Чемпионат мира по фигурному катанию.

ВТОРАЯ ПРОГРАММА. 17.35 — В эфире — «Молодость». 18.25 — «Конкурс имени В. Андреева» (1-й тур). 19.10 — «На московской орбите». 20.15 — «Спокойной ночи, малыши!» 20.30 — Цв. телевидение. «ЭКСПО вблизи и издали». Телевизионный документальный фильм. 21.30 — «Закон моря». Художественный фильм. 22.55 — Московские новости.

ТРЕТЬЯ ПРОГРАММА. 17.05 — «Мощные скоростные тракторы». Научно-популярный кинофильм. 17.20 — «Сельскохозяйственная школа». 18.00 — Для студентов-заочников II курса. Физика. 19.15 — Проблемы совершенствования управления народным хозяйством. 19.45 — Для студентов-заочников. Научный коммунизм. 20.35 — Для поступающих в вузы. Физика.

ЧЕТВЕРТАЯ ПРОГРАММА. 19.15 — Цв. телевидение. «Отелло». Художественный фильм. 21.00 — «Огни цирка». 21.40 — Программа телевизионных документальных фильмов.

ВТОРНИК, 14 МАРТА

ПЕРВАЯ ПРОГРАММА. 9.45 — «50 пионерских костров». 10.10 — Цв. телевидение. «Каменный гость». Телевизионный фильм-спектакль. 11.00 — «Шахматная школа». 12.00 — Концерт. 12.40 — «Я люблю эту землю». Премьера телевизионного документального фильма. 16.00 — «Любовь Яровая». 17.00 — «Лети, наша песня!» 17.30 — «Здоровье». 18.10 — Прыжки на батуте. Телевизионный матч. 18.40 — «Ленинский университет миллионов». 19.10 — Маленький концерт. 19.20 — «Ошибка резидента». Художественный фильм 1-я серия. 20.30 — Цв. телевидение. «Русский романс». 21.00 — «Время». 21.30 — Цв. телевидение. Чемпионат мира по фигурному катанию.

ВТОРАЯ ПРОГРАММА. 18.25 — Цв. телевидение. Мультипликационный фильм. 18.40 — «На московской орбите». 19.00 — «Трубадур». Спектакль Харьковского государственного академического театра оперы и балета имени Н. В. Лысенко. В перерыве — «Спокойной ночи, малыши!». 22.05 — Московские новости.

ТРЕТЬЯ ПРОГРАММА. 10.40 и 12.40 — Для учащихся 9-х классов и средних специальных учебных заведений. Физика. 11.05 — Немецкий язык. Урок 30-й. 11.45 — Для учащихся 4-х классов. История. 17.20 — Для учащихся 7-х классов. География. 18.00 — Для студентов-заочников II—III курсов. Теоретическая механика. 19.15 — Экран — учителю. Начальная школа. 19.55 — Для поступающих в вузы. Математика.

ЧЕТВЕРТАЯ ПРОГРАММА. 19.10 — Чемпионат СССР по баскетболу. «Динамо» (Тбилиси) — ЦСКА. 20.30 — «Подвиг». 21.00 — Цв. телевидение. «Музыкальный калейдоскоп». 21.30 — «Тариэл Голуа». Художественный фильм.

СРЕДА, 15 МАРТА

ПЕРВАЯ ПРОГРАММА. 9.45 — Цв. телевидение. «Приходи, сказка!». 10.15 — «Два визита». Телевизионный художественный фильм. 10.35 — «Рабочая честь». Телевизионный очерк. 11.05 — «Музыкальная афиша». 16.05 — Родителям — о детях. 17.00 — «Веселые старты». 18.10 — «Наука сегодня». 18.40 — «Песня не расстанется с тобой». Концерт. 19.50 — «Ошибка резидента». 2-я серия. 21.00 — «Время». 21.30 — На соискание Ленинской премии. Народный артист СССР Евг. Светланов. 22.35 — Спортивный дневник.

ВТОРАЯ ПРОГРАММА. 18.25 — «Музыкальный телевизионный зал школьника». 19.10 — «На московской орбите». 19.30 — «Мамина школа». 20.15 — «Спокойной ночи, малыши!». 20.30 — Концерт. 21.00 — «Подмосковье». 21.30 — «Муслима». Телевизионный художественный фильм. 22.15 — В эфире — «Молодость». 23.00 — Московские новости.

ТРЕТЬЯ ПРОГРАММА. 10.35 и 12.40 — Для учащихся 10-х классов и средних специальных учебных заведений. Общая биология. 15.50 — «Всегда готов!». Документальный киноочерк. 16.05 и 17.05 — «Экран — врачу». 18.00 — Для студентов-заочников I курса. Высшая математика. 19.20 — Для студентов-заочников III курса. Высшая математика. 20.40 — Для студентов-заочников. Философия. 21.35 — Французский язык. Урок 29-й.

ЧЕТВЕРТАЯ ПРОГРАММА. 19.35 — Программа документальных фильмов. 20.00 — «Музыкальные встречи». 20.30 — Цв. телевидение. «Жил-был у бабушки». Телевизионный спектакль.

ЧЕТВЕРГ, 16 МАРТА

ПЕРВАЯ ПРОГРАММА. 9.45 — Цв. телевидение. «Севиль». Художественный фильм. 11.15 — Одноактные балеты. 11.45 — «Земля свершений наших». Премьера телевизионного документального фильма. 16.15 — «Селекция животных и микроорганизмов». 16.45 — «Русская речь». 17.30 — «Дороги в рабочие профессии». 18.10 — «Представляем — лауреаты...». 19.00 — «Ленинский университет миллионов». 19.35 — Цв. телевидение. «Будденброки». Премьера телевизионного спектакля. 21.00 — «Время». 21.30 — Продолжение спектакля. 22.35 — Спортивная программа.

ВТОРАЯ ПРОГРАММА. 18.25 — «Конкурс имени В. Андреева». (2-й тур). 19.10 — «На московской орбите». 19.30 — «Справочное бюро». 19.45 — «На выставочных стендах Москвы». 20.15 — «Спокойной ночи, малыши!». 20.30 — «Бродили волынщики». Концерт ансамбля «Олшава». 21.00 — «Черты современника». 21.30 — «Жаров рассказывает». 22.45 — Московские новости.

ТРЕТЬЯ ПРОГРАММА. 10.40 и 12.40 — Для учащихся 5-х классов. Музыка. 11.15 — Для системы повышения квалификации специалистов народного хозяйства. «Основы советского законодательства о труде. Трудовой договор». 16.40 — Для учащихся 10-х классов и средних специальных учебных заведений. Физика. 17.20 — Для учащихся 8-х классов. Литература. 18.20 — Экран — учителю. 5-й класс. 19.00 — Актуальные проблемы науки и техники. 20.00 — Английский язык. Урок 24-й. 20.30 — «Родительский университет». 21.25 — «Торф в народном хозяйстве».

ЧЕТВЕРТАЯ ПРОГРАММА. 19.10 — «Взлетная полоса». Телевизионный художественный фильм. 20.20 — Цв. телевидение. Программа научно-популярных фильмов. 21.00 — «Подарки первые весны». Эстрадный концерт.

ПЯТНИЦА, 17 МАРТА

ПЕРВАЯ ПРОГРАММА. 9.45 — «На приз клуба «Золотая шайба». 10.15 — «Станки-72». 10.45 — «Приглашает концертная студия». 11.50 — Цв. телевидение. Программа телевизионных документальных фильмов. 16.35 — «Охрана птиц» 17.00 — «Коммунист и время». 17.30 — Цв. телевидение. «Умелые руки». 18.10 — «Мир социализма». 18.40 — «По концертным залам Москвы». 20.15 — Спортивная программа. 21.00 — «Время». 21.30 — Цв. телевидение. «Монолог о Пушкине». 22.20 — Концерт. 22.50 — Спортивные новости.

ВТОРАЯ ПРОГРАММА. 19.10 — «На московской орбите». 19.30 — В эфире — «Молодость». 20.15 — «Спокойной ночи, малыши!». 20.30 — Концерт. 21.05 — «Земледелец». 21.35 — «Зори Парижа». Художественный фильм. 23.15 — Московские новости.

ТРЕТЬЯ ПРОГРАММА. 10.30 и 12.30 — Для учащихся 6-х классов. История. 11.15 — Французский язык. Урок 20-й. 11.45 — Для учащихся 2-х классов. Природоведение. 16.25 — «Герман Лопатин — русский друг Маркса». Документальный киноочерк. 16.50 — Для учащихся 9-х классов и средних специальных учебных заведений. Литература. 17.30 — Для учащихся 7—10-х классов. История. 18.00 — Для студентов-заочников III курса. Физика. 19.20 — Для студентов-заочников II курса. Высшая математика. 20.35 — Немецкий язык. Урок 30-й. 21.10 — Для поступающих в вузы. Математика.

ЧЕТВЕРТАЯ ПРОГРАММА. 19.30 — Телевизионный спектакль. 20.45 — «А ну-ка, девушки!» (Повторение от 7 марта).

СУББОТА, 18 МАРТА

ПЕРВАЯ ПРОГРАММА. 9.05 — Гимнастика для всех. 9.45 — Цв. телевидение. Концерт. 10.30 — Накануне «Книжкиной недели». 11.00 — Программа Магаданской студии телевидения. 11.45 — «Жизнь танца». 12.45 — «Здоровье». 13.15 — Поет Государственный уральский русский народный хор. 14.20 — «Поэзия». 14.45 — «Творчество народов мира». 15.15 — По вашим письмам. 15.30 — Цв. телевидение. «Музыкальные встречи». 16.00 — «Международная панорама». 16.30 — Цв. телевидение. «В мире животных». 17.30 — Проблемы совершенствования управления народным хозяйством. 18.00 — Новости. 18.10 — Цв. телевидение. «Ваше мнение». Концерт. 19.00 — «Поиск». 19.40 — «Судьба резидента». Художественный фильм. 1-я серия. 21.00 — «Время». 21.30 — «Кинопанорама». 23.10 — Новости. Программа передач.

ВТОРАЯ ПРОГРАММА. 15.25 — Цв. телевидение. «Алый парус Парижа». Документальный фильм. 16.50 — «Москва научная». 17.35 — «Девушка с коробкой». Художественный фильм. 18.45 — «От 14 до 18». 19.30 — Цв. телевидение. «Русский сувенир». Концерт. 20.15 — «Спокойной ночи, малыши!». 20.30 — Чемпионат СССР по волейболу. (Женщины). «Локомотив» (М) — ЦСКА. 21.15 — «Справочное бюро». 21.30 — Цв. телевидение. «Счастливый день». Премьера телевизионного спектакля. (Ленинград). 22.30 — Московские новости.

ТРЕТЬЯ ПРОГРАММА. 10.40 и 12.40 — Для учащихся 7-х классов. Зоология. 11.10 — Английский язык. Урок 24-й. 11.45 — Для учащихся 10-х классов и средних специальных учебных заведений. Химия. 12.15 — «Рейс в море Дождей». Научно-популярный кинофильм. 13.10 — Для студентов-заочников I курса. Начертательная геометрия. 14.30 — Для студентов-заочников III курса. Сопротивление материалов. 15.45 — Экран научно-популярного кино.

ЧЕТВЕРТАЯ ПРОГРАММА. 19.00 — Цв. телевидение. «Клуб кинопутешествий». 20.00 — «Наука сегодня». 20.30 — Творческий вечер театра «Ромэн».

ВОСКРЕСЕНЬЕ, 19 МАРТА

ПЕРВАЯ ПРОГРАММА. 9.05 — «На зарядку становись!» 9.30 — Цв. телевидение. «Будильник». 10.00 — «Товары — народу». 10.30 — «Музыкальный киоск». 11.30 — «Сельский час». 12.25 — «Четыре танкиста и собака». 17-я серия. 13.20 — «Новости дня». Киножурнал. 13.30 — Для воинов Советской Армии и Флота. 14.00 — Цв. телевидение. Концерт. 14.45 — «Утенок Тим». Мультипликационый фильм. 15.00 — Всесоюзный фестиваль народного творчества. 16.15 — «Телевизионный народный университет». 17.00 — Цв. телевидение. «Клуб кинопутешествий». 18.10 — «Народные узоры». Концерт. 19.05 — «Япония сегодня». Передача 4-я. 19.50 — «Судьба резидента». 2-я серия. 21.00 — «Время». 21.30 — В эфире — «Молодость». 22.35 — Цв. телевидение. «Вечерние мелодии».

ВТОРАЯ ПРОГРАММА. 15.10 — Хроника Подмосковья. 15.25 — «Белый флюгер». Художественный фильм. 16.45 — Концерт камерной музыки. 17.15 — «Актуальная камера». 18.00 — «Весна». Художественный фильм. 19.45 — Цв. телевидение. «Приглашение к танцу». 20.15 — «Спокойной ночи, малыши!». 20.30 — Реклама. 20.45 — Программа документальных фильмов. 21.30 — Концерт. 22.15 — Московские новости.

ТРЕТЬЯ ПРОГРАММА. 10.00 — «Сельскохозяйственная школа». 10.40 — Для учащихся 8-х классов. Литература. 11.20 — Экран — учителю. 12.00 и 13.00 — Экран — врачу. 13.55 — Рассказы о профессиях. 14.25 — «Парижская баллада». Научно-популярный кинофильм.

ЧЕТВЕРТАЯ ПРОГРАММА. 19.10 — Программа научно-популярных фильмов. 20.00 — «Шахматная школа». 21.00 — Концерт «Золотая нота». Передача из ГДР. 21.30 — «Непрошеная любовь». Художественный фильм.

ПОГОДА

По сведениям Гидрометеоцентра СССР, сегодня днем в Москве будет переменная облачность, ветер восточный, слабый до умеренного. Температура утром 12—14, днем 1—3 градуса мороза.

Вчера в 15 часов в Москве был 1 градус мороза, давление 751 мм, влажность 36 процентов. В ближайшие сутки давление будет слабо расти, влажность не изменится.

Правила, обязательные для каждого

ПОЖАР — бедствие, несущее людям несчастья, материальные убытки, а иногда и смерть. Но он не является фатальным явлением и чаще всего возникает из-за халатного, безответственного отношения людей к выполнению элементарных правил пожарной безопасности.

Самый большой процент нарушителей, по чьей вине возникают пожары, приходится на «небрежных» курильщиков. Много бед приносят любители покурить перед сном, да еще в нетрезвом состоянии. Почти все случаи похожи один на другой: пьяный закурил в постели и заснул с непогашенной папиросой. В результате — пожар, иногда с трагическим исходом. Так случилось, в частности, с Д. Гамулиным.

Нередко нарушаются правила эксплуатации электрооборудования, электробытовых и газовых приборов. Это также приводит к беде. Гражданка Л. Народицкая, проживающая в доме № 14/5 по Покровскому бульвару, оставила включенный рефлектор и ушла. В результате пожара был нанесен ущерб дому. С Народицкой будет взыскан причиненный по ее вине убыток в размере 2.490 рублей.

Не только пожарные должны предупреждать возможность возникновения пожара. Об этом обязан заботиться каждый москвич.

А. БЕЛОУС,
старший инспектор Госпожнадзора УПО г. Москвы.

ТЕЛЕВИДЕНИЕ

10 МАРТА

ПЕРВАЯ ПРОГРАММА. 9.45 — Для школьников. Концерт. 10.15 — Цв. тел. «Секретарь парткома». Телефильм. 2-я серия. 11.25 — «Пятилетка. Год второй». Телеочерк о новаторах Московского электромеханического завода имени Владимира Ильича. 11.55 — «Приглашает концертная студия». 12.45 — Программа научно-популярных фильмов. 15.30 — «Рассказы о профессиях». 16.00 — «Об охране природы». 16.30 — Цв. тел. Для детей. «Емеля и его друзья». 17.00 — Концерт. 17.30 — «Подвиг». 18.10 — Цв. тел. Мультфильмы для детей. 18.30 — Творческий вечер театра «Ромэн». 21.00 — «Время». 21.30 — Цв. тел. Чемпионат мира по фигурному катанию.

ВТОРАЯ ПРОГРАММА. 18.25 — Для школьников. «Парус». 19.10 — «На московской орбите». 19.30 — Цв. тел. «Не только цирк». Телефильм. 20.30 — «Инициатива, опыт, соревнование». 21.00 — «Небесный тихоход». Художественный фильм. 22.15 — Концерт. 23.00 — Московские новости.

ТРЕТЬЯ ПРОГРАММА. 10.40 и 12.40 — Для учащихся 8-х классов. Литература. 11.45 и 14.30 — Для учащихся 3-х классов. Природоведение. 12.10 — Французский язык. 16.15 — Научно-популярный кинофильм. 16.40 — Для учащихся 9-х классов и средних специальных учебных заведений. Литература. 17.20 — Для учащихся 9-х классов и средних специальных учебных заведений. История. 18.00 — Для студентов-заочников III курса. Физика. 19.20 — Для студентов-заочников II курса. Высшая математика. 20.35 — Немецкий язык. 21.10 — Для поступающих в вузы. Математика.

ЧЕТВЕРТАЯ ПРОГРАММА. 19.05 — Программа документальных фильмов. 19.35 — «Всего одна жизнь». Художественный фильм. 21.00 — Эстрадный концерт.

РАДИО

10 МАРТА

ПЕРВАЯ ПРОГРАММА. «Последние известия» — 5.00, 6.00, 8.00, 10.00, 12.00, 15.00, 19.00, 22.00, 23.50. **«Сельская радиостанция»:** 5.30 — «По вашим просьбам». Утренний концерт; 6.30 — Радиожурнал «Земля и люди». В выпуске: выступление бригадира комплексной бригады кубанского колхоза «Заветы Ильича» Н. Н. Юхно; репортаж со строительства животноводческого комплекса в туркменском совхозе имени Девяти ашхабадских комиссаров.

●

8.45 — «Уважать свое слово». Публицистический очерк. 9.15 — «По вашим письмам». Литературная передача. 9.45 — «Ленин о воинствующем атеизме» (к 50-летию статьи В. И. Ленина «О значении воинствующего материализма»). Беседа доктора философских наук П. П. Черкашина. 10.05 — Радио — малышам. «Сказка за сказкой». 10.35 — «Музыкальная шкатулка». 11.10 — «Уральские ученые — народному хозяйству страны». 11.30 — Музыкальная передача из Будапешта. 12.15 — «В рабочий полдень». Любителям русской песни. 12.30 — «Рабочая радиогазета». 13.00 — Выступают мастера искусств. 14.00 — «В семье братских народов». «Человек из былины». Передача Горно-Алтайского радио. 14.15 — «Из истории песни «Славное море, священный Байкал». 15.15 — А. Бородин. Вторая симфония «Богатырская». 15.45 — «В помощь сельским школам коммунистического труда». «Цеховая система и производительность труда». Беседа директора совхоза «Рогачевский» В. С. Мослакова. 16.00 — Для детей. «Мелодии из почтовой сумки». 16.15 — Радио — для урока. История. «Спартак». 16.45 — «Будем учиться слушать музыку». «Чайковский — детям». 17.00 — «Юность»: «Отчеты и выборы в комсомоле»; «Дорогой отцов-героев». 18.00 — Выполняем заявки ударников пятилетки, работающих на Красногорском ордена Ленина механическом заводе. 18.40 — «Ленинский университет миллионов». «Технический прогресс и эффективность общественного производства». Беседа доктора экономических наук Л. А. Булочниковой. 19.20 — Наши комментарии. 19.30 — «Радиотеатр». В. Кожевников. «Март — апрель». 20.45 — Международный дневник. 21.00 — По страницам передач «До-ре-ми-фасоль». 22.30 — «Юность»: «Лейся, песня!»

ЧЕТВЕРТАЯ ПРОГРАММА (УКВ) на волне 4,36 м и радиостанции на волне 191,1 м. 16.02 — «На заре русской оперы». Музыкальный рассказ о композиторе А. Верстовском. 16.55 — Избранные произведения камерной музыки. Ф. Шуберт. Квинтет для двух скрипок, альта и двух виолончелей (до мажор). 17.55 — Встречи с композиторами и поэтами. Песни Ан. Новикова. 18.25 — Из сокровищницы музыкального искусства. И. Альбенис Сюита «Иберия». 19.00 — Приглашаем в концертный зал. Выступают солисты и концертно-эстрадный оркестр Всесоюзного радио и телевидения. Трансляция из Кремлевского Дворца съездов. 22.00 — В музыкальном радиотеатре. Водевиль Н. Некрасова «Шила в мешке не утаишь, девушку под замком не удержишь». 23.00 — Мастера искусств зарубежных стран. Дирижер Ш. Мюнш.

СТЕРЕОФОНИЧЕСКОЕ РАДИОВЕЩАНИЕ (УКВ на волне 4,16 метра). 19.00 — Р. Глиэр. Сюита из балета «Медный всадник». 19.50 — Поет Русский народный хор имени Пятницкого. 20.20 — «В ритме танца». 20.50 — Л. Бетховен. Струнный квартет № 15 (ля минор). 21.35 — Поет Э. Узунян.

СЕГОДНЯ В КИНОТЕАТРАХ

«ВИЗИТ Л. И. БРЕЖНЕВА В ГДР» — **Наука и знание.**
«ГЛАВА СОВЕТСКОГО ПРАВИТЕЛЬСТВА В ДАНИИ» — **Наука и знание, Россия, Факел.**
«ДРУЖЕСТВЕННЫЙ ВИЗИТ В ЮГОСЛАВИЮ» — **Спорт.**
«В ДРУЖЕСТВЕННОЙ ИНДИИ» — **Наука и знание.**
«ВИЗИТ А. Н. КОСЫГИНА В МАРОККО» — **Наука и знание, Спорт.**
«ВИЗИТ А. Н. КОСЫГИНА В НОРВЕГИЮ» — **Россия, Факел.**
«АЗЕРБАЙДЖАН, АЗЕРБАЙДЖАН...» — **Россия.**
«ТОВАРИЩ СЕКРЕТАРЬ», «АКТРИСА — МОЯ ПРОФЕССИЯ», «ПОЕТ БИБИГУЛЬ» — **Спорт.**
«В ДОРОГУ, В ДОРОГУ...», «ВОЗЬМИТЕ НАС С СОБОЙ, ТУРИСТЫ...», «ЛЕТОМ В ЧЕХОСЛОВАКИИ» — **Круговая кинопанорама на ВДНХ.**
«РУССКОЕ ПОЛЕ» — **Октябрь, Россия.**
«БЕЛАЯ ПТИЦА С ЧЕРНОЙ ОТМЕТИНОЙ» — **Зенит.**
«БИТВА ЗА БЕРЛИН», «ПОСЛЕДНИЙ ШТУРМ» — **Октябрь.**

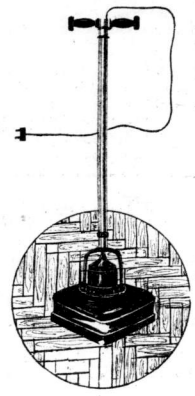

ПОЛЫ, НАТЕРТЫЕ ДО ЗЕРКАЛЬНОГО БЛЕСКА, — ГОРДОСТЬ ЛЮБОЙ ХОЗЯЙКИ.

ЭЛЕКТРОПОЛОТЕР ЭПМ-2

ПОМОЖЕТ БЫСТРО И БЕЗ ОСОБОГО ТРУДА НАТЕРЕТЬ ПОЛЫ.

Минимум усилий и времени дает блестящий результат.

ЭЛЕКТРОПОЛОТЕРЫ ЭПМ-2 ПРОДАЮТСЯ В МАГАЗИНАХ, ТОРГУЮЩИХ ЭЛЕКТРИЧЕСКИМИ ТОВАРАМИ.

Росхозторг Министерства торговли РСФСР
Росторгреклама.

МОСКОВСКАЯ ТАРО-ЯЩИЧНАЯ ФАБРИКА

КУПИТ

ЭКСЦЕНТРИКОВЫЙ ПРЕСС давлением 20—30 тонн (бывший в эксплуатации) и ГИЛЬОТИНОВЫЕ НОЖНИЦЫ давлением до 50 тонн, можно с ремонтом.

С предложениями обращаться по телефонам: 167-84-38, 167-85-16 (с 9 до 17 часов).
Адрес: Монтажная ул., 3/7.

Центральный ремонтно-механический завод

ПРИНИМАЕТ КРУПНЫМИ ПАРТИЯМИ ЗАКАЗЫ

НА АЛЮМИНИЕВОЕ

ЛИТЬЕ

Материал заказчика

Справки по телефонам: 171-04-06, 171-25-53.

Управление дорожного хозяйства и благоустройства Куйбышевского района Москвы

ПРИНИМАЕТ ЗАКАЗЫ НА ВЫПОЛНЕНИЕ РАБОТ

ПО АСФАЛЬТИРОВАНИЮ

в закрытых помещениях, складах в зимний период

Обращаться: Москва, Б-61, ул. 9-я рота, 16; тел.: 263-51-87, 263-52-14, 263-51-96.
Проезд: ст. метро «Преображенская пл.»; трамв.: 4, 13, 7, 36, 11; тролл.: 32, 41; авт.: 516, 52.

Руководство, партком и общественные организации Министерства химического и нефтяного машиностроения с глубоким прискорбием сообщают о том, что на 49-м году жизни скоропостижно скончался главный конструктор технического управления, член КПСС

Евгений Александрович СИНЯКОВ,

и выражают глубокое соболезнование родным и близким покойного.

Калининский РК КПСС, дирекция, партийное бюро и комитет профсоюза Московского ликеро-водочного завода с глубоким прискорбием извещают о смерти на 71-м году жизни члена КПСС с 1920 года

Анатолия Петровича ЧУДНОВСКОГО,

последовавшей после непродолжительной болезни, и выражают искреннее соболезнование родным и близким покойного.

Гражданская панихида состоится в клубе Московского ликеро-водочного завода (Самокатная ул., 4) 10 марта в 13 часов

Редактор Ю. И. Баланенко.

Л—25662

Типография издательства «Московская правда» (Потаповский пер., 3)

Наш индекс 50863

АДРЕС РЕДАКЦИИ: 101886 ГСП, Москва, Центр, Чистопрудный бульвар, 8. ТЕЛЕФОНЫ РЕДАКЦИИ: КОММУТАТОР 294-30-00. Технический секретариат 223-16-50. Отдел писем и работы с рабкорами 294-30-00, доб. 3-25. Отдел партийной жизни 223-83-39. Отдел пропаганды и агитации 223-98-94. Отдел промышленности и транспорта 295-68-95. Отдел строительства и реконструкции 221-07-08. Отдел городского хозяйства и быта 223-47-82. Отдел науки, вузов и школ 294-30-00, доб. 4-14. Отдел литературы и искусства 223-73-09. Отдел информации 223-77-84. Иностранный отдел 223-37-74. Сектор спорта 294-30-00, доб. 2-57 и 4-03. Отдел оформления и иллюстрации 294-30-00, доб. 3-77. Отдел объявлений 294-18-45.