И БЕЗ РЕКОРДИ Е ИНТЕРЕСНО

В измеримите спортове надпреварата завърши. От програмата на Игрите на добра воля остават дисциплини, в които няма рекорди — световни, европейски, национални. Ала борбата за победата, за медалите е не по-малко интересна. На площадките конкурентцията е силна, силни са и изявите на състезателите от отделните страни. Очевидно отличията привличат всички, защото за тях са необходими доста усилия и воля.

МОСКВА, 13 юли (От нашия специален пратеник Георги АТАНАСОВ)

СЪЩНОСТТА НА ПРАЗНИКА

„Още преди да са завършили първите игри на добра воля, може да се каже, че целите които се поставяха пред тези състезания, са постигнати. Сред спортистите цари атмосфера на истинска дружба и честно съперничество." Тези думи на председателя на Държавния комитет по физическа култура и спорт на СССР Марат Грамов са най-точната оценка за същността на големия празник на мира и спорта, който продължава в съветската страна. За да се стигне до тук, бе изминат нелек път, а доскоро не бяха толкова много тези, които знаеха за мисията на посланиците на добрата воля. Някои от най-известните спортисти на нашето време тръгнаха по света не за титли, медали и слава, а за да стане възможен форумът на мира и младостта, на които сега сме свидетели.

Сред тях бяха Ирина Мойсеева и Андрей Миненков, Людмила Брагина, Владимир Салников, Уили Бенкс, Керъл Лунс, Роуди Гейнс, Стив Лундквист Нанси Хугсхед и др. Тези млади хора подчиниха своята известност и авторитета си на идеята за запазване на мира, без който нямаше да ги има нито титлите и медалите, нито световните рекорди, нито радостта от спорта. За около една година тези посланици без дипломатически протокол посетиха около 30 страни, за да печелят привърженици за каузата на добрата воля в спорта и в живота. В думите на някои от тях личи вълнението и отговорността за оцеляването на света, което е дело на самите нас.

Андрей МИНЕНКОВ (СССР), европейски и световен шампион по фигурно пързаляне: „Какво чудесно название е намерено за тези игри. Добрата воля решава всичко. Подобре е да се познаваме и да се разбираме, отколкото да враждуваме. Ние, спортистите, винаги сме били приятели помежду си, независимо че победата за едни в повечето случаи означава неуспехи за друг. Трябва да се разбере, че в нашия живот има истини, покрай които не бива да се преминава."

Нанси ХУГСХЕД (САЩ), олимпийска шампионка по плуване: „Чудесните дни в Москва ме убедиха, че нас, младите хора, повече неща ни свързват, отколкото ни отдалечават един от друг. Любовта към живота и красотата, книгите, музиката... Тук срещнах мои връстници и установих, че те по нищо не се различават от мен. Защо всеки да не приема другия откъм добрата му страна в името на общото щастие?"

Посланиците-спортисти, събрани от добрата воля в Москва, имаха да си кажат много неща, да споделят планове за бъдещата си дейност. И тъй като борбата за хуманните идеали не свършва с осъществяването на едно добро дело, шампионите-миротворци се обърнаха с призив към младите хора от планетата да се обединят срещу опасността от ядрена катастрофа, да последват примера на разбирателството, без което човечеството не може.

ЗА ЦЯЛ ЖИВОТ

Сред многобройните гости на Игрите на добра воля са и двама мъже, дошли в Москва от държави, намиращи се на два различни континента и отдалечени на хиляди километри една от друга. Българинът Михаил Михайлов, преподавател в техникума по електротехника „М. Ломоносов" в Горна Оряховица и канадският инженер от Торонто Питър Симан гостуват в съветската страна като пбедители в конкурса-викторина „Познавате ли спорта?", организиран от Националния олимпийски комитет на СССР и съветското списание „Олимпийска панорама". Двамата лауреати на състезанието, привлякло интереса на много участници от различни страни, имат възможност на живо да се убедят в постиженията на съветския и на световния спорт, които така ярко се открояват по време на Игрите на добра воля. Как се чувствуват в атмосферата, която ги заобикаля?

Михаил МИХАЙЛОВ: „Развълнуван съм, защото не всеки ден човек може да бъде свидетел на подобен празник на приятелството и взаимното уважение, и то на фона на забележителни спортни постижения. Бях и на олимпийските игри в Москва преди шест години и сега намирам съветската столица още по-привлекателна, а зрителите от трибуните — все така дружелюбни и обективни. Вземете например нас двамата с Питър Симан, ние се срещнахме и опознахме благодарение на спорта, който свързва хората и народите."

Питър СИИМАН: „Много често се случва важните събития да идват някак изневиделица. На мен случайно ми попадна един брой на „Олимпийска панорама", научих за конкурса на редакцията и се запалих да участвувам. Дълги години следя съветския спорт чрез извените на неговите забележителни представители, много съм чел за СССР, а сега за пръв път съм в Москва. Щастлив съм, че имам възможност благодарение на спорта, който така силно обичам, да се запозная с историята и културата на съветската страна. Всички, които сме тук, за цял живот ще запомним първите Игри на добра воля, на които така ярко тържествува мисията на спорта като средство за сближаване на народите. И състезателите, и ние — зрителите, сме обхванати от чувството, че сме участници в едно събитие, чието значение за света тепърва ще се оценява".

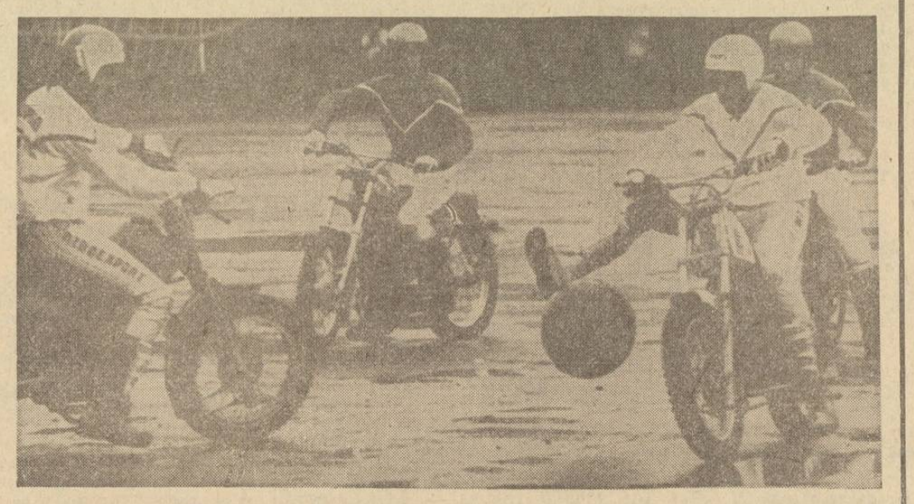

Независимо в кой от видовете спорт борбата по терените на Москва е винаги оспорвана и интересна, победата еднакво привлича всички участници

Снимки Телефото ТАСС/ФИ/БТА

В ИМЕНА И ЦИФРИ

ТЕНИС

Жени — четвъртфинали: М. Кондова — Радик (Аржентина) 7:5, 6:0, Д. Рангелова — Курпене (Румъния) 6:4, 6:4, Рейс (САЩ) — Месхи (СССР) 7:6, 4:6, 7:6, Митрупулу (Гърция) — Кастело (Испания) 6:1, 6:1, Зверева (СССР) — Еремин (Полша) 6:0, 6:0.

БОКС

Четвъртфинали: до 48 кг — Кр. Чолаков — Мунчан (СССР) 1:4, до 51 кг — М. Видински — Чон Хван Хо (КНДР) 5:0.

ХАНДБАЛ

Жени — ФРГ — Унгария 19:17, Япония — САЩ 31:21; мъже — САЩ — Чехословакия 23:21, Полша — РСФСР 20:20.

ВОДНА ТОПКА

В последните срещи: Унгария — Гърция 12:8, СССР — САЩ 10:5. Крайно класиране — СССР, САЩ, Унгария.

Свободна борба

Превъзходството бе пълно

Развръзката в отборния турнир по свободна борба от Игрите на добра воля до голяма степен бе потвърждение на съотношението на силите в световен мащаб. Превъзходството на победителите — съветските борци — бе пълно, като в триге си срещи (срещу Монголия, Япония и България) те постигнаха 30 победи, без да допуснат нито една загуба. Най-близо до тях по възможности бяха българските състезатели, които заслужиха сребърните медали.

След равенството (5:5) срещу основните съперници в предварителна група А — представителите на САЩ — българските борци излязоха пределно мобилизирани срещу третия участник в групата — състава на Турция — и без да оставят никакво съмнение в превъзходството си, се наложиха с 8:2 и извоюваха правото да оспорват първото място в турнира (с повече чисти победи от американците, които преди това се бяха наложили със същия резултат над Турция).

Няколко часа след последната схватка в предварителната група нашите борци излязоха на тепиха срещу безспорно най-силните. Подмладеният ни отбор не успя да се противопостави на изключително силния състав на СССР, включващ редица световни, европейски и олимпийски шампиони. Българските състезатели отстъпиха и в десетте категории, като бе пропусната възможността за по-добра развръзка в два-три случая, без това да се отрази на общото съотношение на силите. В този двубой големите съветски майстори — С. Белоглазов, Фадзаев, Вараев, Хадарцев и съотборниците им, бяха неудържими по пътя към своята цел. От нашите представители по-добра оценка заслужиха Ат. Атанасов (категория до 130 кг), М. Аврамов (48 кг) и Р. Сукра (74 кг).

В срещата за третото място съставът на САЩ победи Монголия с 8:2.

Състезания, резултати, класиране

СПОРТНА СТРЕЛБА. Продължава републиканското първенство. В поредните две дисциплини: жени — 60 изстрела с малокалибрена пушка от три положения — В. Лечева (ЦСКА „Септ. знаме") 589 т., Н. Матова („Левски-Спартак") 582, Ст. Цонева (ЦСКА „Септ. знаме") 580, отборно — ЦСКА „Септ. знаме" 1726 т.; мъже — 60 изстрела с малокалибрена пушка от положение „легнал" — Т. Петров (ЦСКА „Септ. знаме") 595 т., Г. Георгиев (ЦСКА „Септ. знаме") 593, П. Запрянов („Левски-Спартак") 593, отборно — ЦСКА „Септ. знаме" 1776 т.

ПЛУВАНЕ. Завърши републиканският личен шампионат. В последните дисциплини победи спечелиха: жени — 50 м св. стил — Р. Пиронкова („Локомотив") 27,36 сек., 100 м бътерфлай — В. Господинова („Славия") 1:02,91 мин., 200 м бруст — Т. Богомилова (ЦСКА „Септ. знаме") — тя не стартира, а стана шампионка с резултата си, постигнат в Москва — 2:30,93 мин.; мъже — 50 м св. стил — Цв. Голомеев („Левски-Спартак") 23,84 сек. — нов реп. рекорд, 200 м брust — Л. Богомилов (ЦСКА „Септ. знаме") 2:26,65 мин., 100 м бътерфлай — Ив. Запрянов („Черноморец") 57,94 сек.

СПОРТ-ТОТО. Резултати от 28-ия тираж: тото 1 — 1, 1, 1, 1, 1, X, 2, 1, 1, X, X, 1; тото 2 — първо тегление — 6, 15, 18, 31, 32, 38 (5, 13); второ тегление — 13, 16, 17, 31, 33, 47 (12, 43).

След световното първенство по футбол

Много въпроси чакат отговор

На пресконференция известният Пеле каза: „Следя настроението в отборите и не се изненадвам, че навсякъде се отнасят критично към играта си и се оплакват. Така ще бъде до края. От опит знам — във всяко първенство само един отбор си тръгва напълно доволен от себе си. Това е шампионът." Тези думи не превръщат бившата футболна знаменитост в откривател, но когато говори Пеле, всички слушат. И търсят мястото си в неговите оценки, сравняват и виждат какво са постигнали. Недоволни винаги е имало и ще има, защото световната купа е една, а желаещите да я притежават са много.

Какво постигна отборът на България на шампионата в Мексико? За да няма заблуждение и опити да се подържа мнението „толкова можем — толкова направихме". Както да няма и настроения в другата крайност, водеща до отрицание и на положителното в петото участие на българския футбол в световни финали.

Фактът, че нашият отбор достигна до Мексико след 12-годишно отсъствие от голямата международна проява е много добро постижение. То е заслуга на няколко поколения футболисти, на треньорски труд, на грижи на футболния съюз. Дължи се на организационните и структурни промени в най-популярния спорт у нас, на нови виждания за неговото развитие, на друго отношение към проблемите му. Мястото между 24-те най-силни отбора в света бе заслужено. В класирането на България за финалния турнир в Мексико нямаше случайност. Правото бе извоювано в трудна квалификационна борба, с победи срещу световни футболни сили. Самото участие в големия спор е успех и той не трябва да се омаловажава.

Нашият футбол се нуждаеше от самочувствие и поява на привлекателната сцена. И го получи. В Мексико отборът ни пристигна с авторитет. Той бе заобиколен от внимание. Редица специалисти предварително се изказаха ласкаво за възможностите на състава. Българската единадесеторка влизаше във всички сметки и прогнози, вдъхваше респект в съперниците в предварителната група „А", че и след това. Предпоставките за по-забележимо присъствие бяха налице. Те не отпаднаха до последната среща на мексиканска земя, ала така си и останаха неоползотворени. Причините вече бяха други...

Как се е подготвял българският отбор за изпитанието и в какво състояние той започна и завърши битките? — Това е въпрос, на който отговор могат и трябва да дадат треньорите, ръководителите, щабът от привлечени за съдействие специалисти. Редно е спортната общественост у нас да знае, че нито играчите, нито треньорите са лишавани от нещо. Условията за пълноценен труд бяха отлични. Всички интереси бяха подчинени на националния отбор в изпълнение на неговата задача. Каквото бе пожелано — това ставаше... за да се създаде постепенно и убеждението, че подготовката върви наред и основанията да се очаква добро представяне в Мексико не са напразни.

Най-вече поради това разочарованието от играта на нашите бе възприето така болезнено от хилядите привърженици на футбола. Поради това тъжната истина, че в световните финали българският отбор може би единствен не показа модерна, резултатна и привлекателна игра (изключение са вторите 45 минути срещу Мексико) отекна като... неприятна изненада. Но е така.

Анализът ще покаже кой и в какво е сгрешил. Четирите срещи в мексиканската столица и общото впечатление от цялостното участие позволяват някои изводи. В три главни посоки. Най-напред футболистите и треньорите вече трябва да са убедени, че световното първенство е несравнимо като състезание с квалификациите, които го предхождат. И в него сметките са до едно време. После всичко се залага на играта и на целта, която се преследва. С нагласа за равенства, с дълго усвоявани защитни варианти напред не се отива и никой на тях не разчита. Освен може би нашите.

Второто убеждение дойде с факта — в съвременния спорт не е важно колко и къде се тренира, а как се тренира. По обем вероятно българският състав е начело в класацията, но по качество едва ли е там. В Мексико футболистите ни отстъпваха по важни показатели, между които най-същественото отстъпление бе в психологическата настройка за игра, в мотива за изява. Преди срещите и по време на тях не бе трудно да се забележи неувереността в силите, затормозеното мислене и скованост. На пръв поглед нямаше причини, но постоянната мисъл за задачата, която предстои, за последствията, ако тя не бъде изпълнена, водеше до обратния ефект. В тези случаи амбициите отстъпваха място на индивидуални мерки за самосъхранение. Важен пропуск бе неумението играчите да се настройват за борба, да им се внушава, че те са добри спортисти, които на терена трябва да реализират резултатите от своя труд.

Възможностите на нашите футболисти не са малки, колкото и да се старят някои да доказват, че те са такива, каквито бяха показани в Мексико. Това не е истина. По-вярно е, че възможности те на отбора при конкретните условия не бяха управлявани, насочвани и спортно-технически, и психологически. След всеки двубой обстановката в хотел „Дел Рей ин" в Толука ставаше сложна, нестабилна. Бързо се изпаряваше ентусиазмът. Мерките за застраховка от допуснати грешки като че ли надделяваха. Те влияеха на самочувствието на целия колектив.

Третото убеждение е — делегациите на много страни показаха, че участието в световен шампионат е отговорна и престижна задача. Това е национална задача и надхвърля равнището на съответния футболен съюз или футболна федерация. За реализирането й са нужни изключително подготвени хора, които разбират и оценяват смисъла и отражението на една футболна победа. Може да изглежда чудно, ала успехът се подготвя далеч по време и извън стадиона, макар че се решава точно там. В Мексико нашият отбор като че ли единствен избягваше интереса към него от страна на печата, на телевизията. В името на някакво спокойствие се пропускаше пропагандният ефект на участието, възможността да се пише и говори повече за България, да се създават контакти, от които футболът ни само би могъл да спечели. Излишна беше проявената „предпазливост", самоизолацията. Тя влияеше и върху състезателите, които живяха повече от месец заедно в спортно облекло...

Лесно се зачертават усилия, желание да се постигне по-добър резултат. В Мексико не липсваше нито желание, нито стремеж. Сякаш нямаше необходимите познания как да стане това. Нашият отбор замина уверен, че може, но се оказа неопитен. Не само играчите.

Много са въпросите, които чакат отговор, за да стане ясно, че участието в световно първенство изисква еднакво и подготвен отбор, и подготвени треньори и ръководители, и още много качества, на които очевидно досега не е обръщано сериозно внимание. В минутите на радост, прегърнал златната купа, Карлос Билардо заяви: „Дължим я на нашите футболисти, на всички аржентинци, които ни подкрепяха. Далеч преди финалните знаехме къде отизаме, какво ни предстои. И това ни помогна да се върнем като световни шампиони."

Борислав КОНСТАНТИНОВ
(Специален пратеник на „Работническо дело")
Мексико — София

СПРАВОЧНИК НА ЧИТАТЕЛЯ

Телевизия

Понеделник, 14 юли

ПЪРВА ПРОГРАМА

16,50 — Новини.
17,00 — Игри на добра воля — волейбол — НРБ—САЩ (мъже) — репортаж от Москва, и борба (финали) — пряко предаване от Москва.
19,30 — ВОИН: „В бронирани боен ред"
19,50 — Лека нощ, деца!.
20,00 — По света и у нас.
20,30 — Трудовата конституция — публицистично предаване за Кодекса на труда.
20,40 — Телевизионен театър: „Руска" от Иван Вазов.
22,00 — Изберете.
22,05 — Хора на път.
22,15 — В края на деня.
22,30 — Игри на добра воля: волейбол — СССР — Бразилия, и спортна гимнастика — репортаж от Москва.

ВТОРА ПРОГРАМА

18,05 — Новини.
18,10 — За децата: „Пионерия". „Поздрави от децата на света". „Котаран — Мърморан" (II епизод) и „Паднала от облаците" — тв филм (IX епизод).
19,20 — Лято'86 — предаване за чуждестранните туристи у нас на немски, френски, английски и руски език.
20,30 — Език мой...
20,35 — Музикална дъга.
21,00 — София — нашата столица.
21,20 — „Руският музей" — научнопопулярен филм (XXI епизод).
21,50 — Днес.

ПРОГРАМА НА СЪВЕТСКАТА ТЕЛЕВИЗИЯ

Приема се в София, Софийското поле, Перник и част от Пернишки окръг, част от Искърското дефиле.

17,45 — Днес по света.
18,00 — Научнопопулярен филм.
18,15 — Хореографски новели — филм-концерт.
19,00 — Програма на Френската телевизия.
20,00 — Време.
20,40 — Игри на добра воля: волейбол (мъже), спортна гимнастика, ветроходство.
21,45 — Днес по света.
22,00 — Дневник на Игрите на добра воля.
22,20 — „Довиждане, Мери Попинз!" — тв филм (I серия).
23,25 — Край на програмата.

Вторник, 15 юли

ПЪРВА ПРОГРАМА

11,00 — По света и у нас.
11,30 — За децата: „Паднала от облаците" — тв филм (VIII и IX епизод).
12,35 — „Седморката на Блейк" английски тв филм (VIII епизод).
13,25 — Новини.
17,30 — Новини.
17,40 — Игри на добра воля: бокс и волейбол: НРБ — ЧССР — репортаж от Москва.
19,00 — Гледища: „Междуличностни отношения".
19,30 — „Пчеличката Мая" — анимационен филм (XVIII епизод).
19,50 — Лека нощ, деца!.
20,00 — По света и у нас.
20,25 — Хора на път.
20,30 — „Разсъмването продължи цяла нощ" — чехословашки игрален филм.
22,05 — Изберете.
22,15 — В края на деня.
22,30 — Игри на добра воля: волейбол: Бразилия — Франция, бокс и спортна гимнастика — репортаж от Москва.

ВТОРА ПРОГРАМА

18,45 — Новини.
18,50 — „Паднала от облаците" — детски тв филм (X епизод).
19,20 — Лято '86 — предаване за чуждестранните туристи у нас на френски, английски, руски и немски език.
20,30 — Личност, общество: „Доброто, добро дава".
21,00 — „Венеция — колониална сила" — научнопопулярен филм (II епизод).
21,50 — Днес.
22,00 — Пожелахте да видите: „По море" — тв филм от ГДР (VII епизод).

Сряда, 16 юли

ПЪРВА ПРОГРАМА

11,00 — По света и у нас.
11,30 — „Паднала от облаците" — детски тв филм (X епизод).
12,00 — „Баци и деца" — съветски тв филм (IV серия).
13,05 — БТ за Интервизията — Народна музика: „Пее Георги Жеков".
13,25 — Новини.
16,50 — Новини.
17,00 — Игри на добра воля: волейбол: НРБ — Япония — репортаж от Москва, и фигурно пързаляне — пряко предаване от Москва.
19,50 — Лека нощ, деца!.
20,00 — По света и у нас.
20,30 — „От вечерта до пладне" — съветски тв филм (I серия) по повестта на В. Розов.
21,40 — Изберете.
21,45 — Светът в действие: „Кипърска хроника"; „Атила срещу Афродита".
22,45 — В края на деня.
23,00 — Игри на добра воля: волейбол: СССР — Франция — репортаж от Москва.

ВТОРА ПРОГРАМА

18,20 — Новини.
18,25 — За децата: „Вълшебници на радостта". „Котарак-мърморан" (III епизод) и „Паднала от облаците" — тв филм (XI епизод).
19,20 — Лято '86 — предаване за чуждестранните туристи у нас на английски, руски, немски и френски език.
20,30 — Световна икономика.
21,00 — Разговор с подателя.
21,50 — Днес.
22,00 — Пожелахте да видите: „По море" — тв филм на ГДР (VIII епизод).
23,15 — Футбол: „Отбор на надеждите" — Сборен отбор на „Б" РФГ — репортаж.

Четвъртък, 17 юли

ПЪРВА ПРОГРАМА

11,00 — По света и у нас.
11,30 — За децата: „Паднала от облаците" (XI епизод) и Котаран мърморан" (II и III епизод).
12,35 — „Седморката на Блейк" английски тв филм (IX епизод).
13,25 — Новини.
17,30 — Новини.
17,50 — Народна музика: „С песните на Добринка Шангова".
18,10 — Памет: „За свободата на Испания".
18,30 — Лъч: „Ракурси".
19,00 — „Седморката на Блейк" — английски тв филм, (X епизод).
19,50 — Лека нощ, деца!.
20,00 — По света и у нас.
20,30 — „Комиците" — тв филм от ФРГ.
21,40 — Изберете.
21,45 — Игри на добра воля: бокс — репортаж от Москва.
22,15 — В края на деня.
22,30 — Игри на добра воля: джудо и спортна гимнастика — репортаж от Москва.

ВТОРА ПРОГРАМА

18,30 — Тв информация за гражданите с увреден слух.
18,45 — Новини.
18,50 — „Паднала от облаците" — детски тв филм (XII епизод).
19,20 — Лято'86 — предаване за чуждестранните туристи у нас на руски немски, френски и английски език.
20,30 — Юноша: „Учителят".
20,50 — Софийски музикални седмици.
21,20 — Лик: „Архитектурата днес и утре".
21,50 — Днес.
22,00 — Интерпрограма.

Петък, 18 юли

ПЪРВА ПРОГРАМА

11,00 — По света и у нас.
11,30 — За децата: „Паднала от облаците" — тв филм (XII епизод). „Вълшебници на радостта" и „Поздрави от децата на света".
12,35 — „Седморката на Блейк" — тв филм (X епизод).
13,25 — Новини.
16,50 — Новини.
17,00 — Игри на добра воля: волейбол (за трето и четвърто място) — пряко предаване от Москва.
18,30 — За децата: „Дресьори" — тв филм (V епизод), и „Геометрия за най-малките": „За какво могат да служат триъгълниците".
19,05 — „Истинска морска случка" — документален филм.
19,25 — Класическа музика: Изпълнения на н. а. на РСФСР Валери Климов.
19,50 — Лека нощ, деца!.
20,00 — Време — информационна програма на Централната съветска телевизия.
20,40 — Новини.
20,55 — „От вечерта до пладне" — съветски тв филм (II серия).
22,05 — Изберете.
22,10 — Световна поезия.
22,15 — В края на деня.
22,30 — Игри на добра воля: спортна гимнастика и вдигане на тежести — репортаж от Москва.

ВТОРА ПРОГРАМА

18,55 — Новини.
19,00 — ТВ календар: „Рождението" — по повод 149 г. от рождението на Апостола.
19,05 — „Паднала от облаците" — детски тв филм (XIII епизод).
19,35 — „Здраве" — тв журнал.
20,05 — Воин: „Подвиг".
20,30 — „Море" — тв журнал.
21,00 — Култура—86: 1. На кино в София; 2. „Литературни светове"; 3. „Фотоателие" — „Три момичета на прага".
21,50 — Днес.
22,00 — Туризъм и отдих.
22,10 — Десета муза: „Незавършено изречение", — унгарски игрален филм (I част).

Събота, 19 юли

ПЪРВА ПРОГРАМА

10,00 — Новини.
10,05 — Изберете.
10,10 — Аеробна гимнастика.
10,30 — За децата: „Дресьори" — тв филм (V еп.). Геометрия за най-малките: „За какво могат да служат триъгълниците" и „Паднала от облаците" — тв филм (XIII еп.).
11,35 — Времена и хора: „Кара Кольо".
12,00 — Писма на зрители.
12,30 — Новини.
12,40 — Тв калейдоскоп.
13,20 — „С теб светът е похубав" — чехословашки игрален филм.
14,45 — Музикален спектър.
15,20 — Стил.
16,00 — Направи сам.
16,10 — „Екзотика, тропици култура" — научнопопулярен филм (XIII еп.).
16,40 — Портретни „Магьосник-кът-приятел".
17,05 — „Живият образ на труда" — очерк за Симеоновград.
17,30 — Новини.
17,50 — Игри на добра воля: джудо — репортаж от Москва.
18,10 — „Седморката на Блейк" — английски тв филм (XI еп.).
19,00 — Игри на добра воля: спортна гимнастика — пряко предаване от Москва.
19,50 — Лека нощ, деца!.
20,00 — Панорама.
20,40 — Новини.
20,50 — Игрален филм.
22,10 — Изберете.
22,15 — В края на деня.
22,30 — Игри на добра воля: бокс, волейбол, вдигане тежести и спортна гимнастика — репортаж от Москва.

ВТОРА ПРОГРАМА

18,45 — Новини.
18,50 — Театрални меридиани: „Наставници" от Александър Островски (II част).
20,00 — ЛИК: Георги Русев.
20,35 — Художествена самодейност: „Представителен смесен хор „Орфей" — гр. Враца.
20,55 — Събота по същото време.
21,20 — Музикален свят: „Уловени мигове".
21,50 — Днес.
22,10 — „Следствието" — унгарски игрален филм.

Неделя, 20 юли

ПЪРВА ПРОГРАМА

10,00 — Новини.
10,05 — Изберете.
10,10 — „Неделен експрес" и „Радостта на Европа" — детски концерт.
11,05 — Седем дни за вас, деца!.
11,25 — Български меридиани: „Надеждни партньори".
12,00 — Музикален спектър.
12,30 — Новини.
12,40 — Бразди.
13,40 — Конкурс по състезателни танци — Бургас '86.
14,40 — „Час по всичко" — предаване на средношколците.
15,40 — Памет: „Последният преход".
16,10 — Атлас: „Езерото Малави".
16,40 — „Седморката на Блейк" — английски тв филм (XII епизод).
17,30 — Новини.
17,40 — Игри на добра воля: вдигане на тежести и джудо — репортаж от Москва.
18,40 — „Как на човека пораснаха криле" — анимационен филм.
18,00 — Игри на добра воля — тържествено закриване (пряко предаване от Москва).
21,00 — Лека нощ, деца!.
21,10 — По света и у нас.
21,40 — „Играчът на рулетка" — френски игрален филм.
22,55 — Изберете.
23,00 — В края на деня.

ВТОРА ПРОГРАМА

19,10 — „Магарешката кожа" — детски игрален филм.
20,30 — „Българска роза '86" — документален филм.
21,00 — Интерпрограма.
22,00 — Днес.

Времето

Днес ще преобладава слънчево време. По-значителна облачност ще има отново след обед над планинските райони, където на отделни места ще превали, възможно е и да прегърми. Максимални температури между 26 и 31 градуса, за София около 27.

По Черноморието предимно слънчево и топло време. Температурите на въздуха 26—29 градуса, на морската вода по крайбрежието 23—25 градуса.

Изгледи за вторник и сряда: Ще преобладава слънчево време с развитие на значителна купеста облачност в часовете следобед, когато на места ще превали и прегърми. Максимални температури без особена промяна.

На 14 юли

Слънцето изгрява в 6,01 ч., а залязва в 21,04 ч. Продължителността на деня е 15,03 часа.

Луната изгрява в 13,23 ч., а ще залезе на 15 юли в 0,45 ч. Фаза — първа четвърт.

Най-ниската температура в София на 14 юли е измерена през 1902 г. — 8,8 градуса, а най-високата — през 1894 г. — 34,7 градуса.

Температурите в 15 часа на 13 юли

В някои столици и други градове

София — 25, Москва — 13, Ленинград — 15, Киев — 19, Сиктивкар — 18, Букурещ — 28, Белград — 25, Будапеща — 19, Берлин — 14, Бон — 17, Прага — 16, Варшава — 15, Виена — 20, Атина — 32, Рим — 27, Анкара — 29, Стокхолм — 13, Хелзинки — 20, Осло — 14, Лондон — 18, Париж — 21, Мадрид — 25, Алжир — 28, Тунис — 33, Триполи — 30, Бенгази — 29 градуса.

РАБОТНИЧЕСКО ДЕЛО
ОРГАН НА ЦЕНТРАЛНИЯ КОМИТЕТ НА БЪЛГАРСКАТА КОМУНИСТИЧЕСКА ПАРТИЯ

РЕДАКЦИОННА КОЛЕГИЯ

АДРЕС НА РЕДАКЦИЯТА

1000 София, бул. „В. И. Ленин" 47. Телефонна централа за връзка с всички звена на редакцията — № 46—31. Директно избиране на всички вътрешни номера — тел. 71-41. Приемна на в. „Работническо дело" — бул. „В. И. Ленин" 47, тел. 46-31. Телекс 547

Държавна печатница „Димитър Благоев" 21100