С ИГРА НА ШАМПИОНИ

Още преди началото на турнира бе ясно кои ще спечели „Наградата на София" — отборът на Москва. Съветските баскетболисти, настоящи световни шампиони, оправдаха напълно това предвиждане. В сравнение с останалите участници играта им бе от много по-добра класа. След подчертано превъзходство те побеждиха всичките си съперници до финала. Сравнително по-трудно им бе вчера срещу югославяните, но отново надделяха и заеха първото място.

Последните резултати: Варшава — Амстердам 84:77, Париж — Будапеща 85:78, София — Прага 86:87, Москва — Белград 108:102.

Крайно класиране: Москва, Белград, Прага, София, Варшава, Париж, Амстердам и Будапеща.

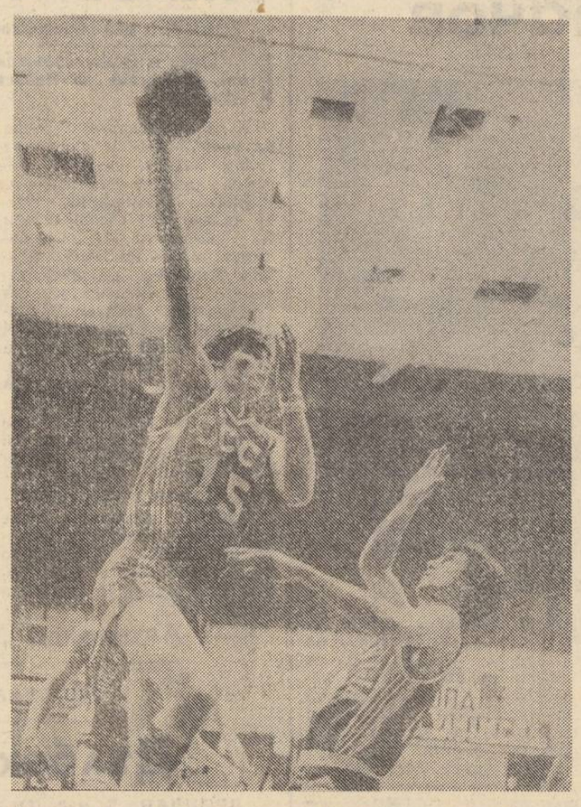

Атакува Арвидас Сабонис (СССР), най-силният баскетболист на турнира

ПОСТОЯНСТВОТО!

Няколко секунди преди края на срещата отборът на София водеше с разлика от две точки. Съперникът му се впусна в последната си атака. Топката попадна в Райниак и с далечен удар извън шестметровата зона той я отправи хладнокръвно в коша. И резултатът стана 87:86 (38:48) за баскетболистите на Прага. Така гостите увенчаха със заслужена победа своя подем в решаващите минути на двубоя. Показателно е, че нашите състезатели доста дълго имаха преимущество в играта. Ала не издържаха в първоначалния строен ритъм и преглътнаха огорчение, което (с оглед на очертаващия се успех) изглежда прозвуча изненадващо за тях...

Крайният резултат можеше да бъде и в полза на българските баскетболисти. Те пропуснаха реална възможност да се изкачат до третото място в турнира. И все пак по-полезно е сега нещата да бъдат оглеждани в перспектива — след месец е европейското първенство. Не бива да се разглеждат поотделно качеството на републиканския ни шампион и състоянието на националния отбор. При наличните условия и кадри треньорите Цв. Барчовски и Д. Гълъбов са изградили колективен, чийто напредък е явен. Безспорен е стремежът към утвърждаване на определен облик. Ала само стремеж, защото липсва най-важното — постоянство в това отношение. Хубавите прояви се редуват с най-неочавани пропуски — във всички фази на играта. Особено в защита! Понякога удивително бързо и необяснимо настъпва срив, пропилява се с недопустима лекота натрупваното с толкова усилия преди това.

Така бе и вчера. Отборът на София заигра срещу чехословаците стабилно, с добре пресметнати ходове, почти безпогрешно. Впоследствие зачестиха познатите зигзагообразни прояви, които предизвикваха все по-голямо безпокойство. И накрая дойде неоправданото спускане надолу...

Чехословашките баскетболисти не изненадаха с нещо ново. Те още веднаж показаха утвърдени черти на своята изпитана школа — техника и спокойствие, добре заучени комбинации в нападение, внимателно опипване на слабите страни в играта на съперника, опит и спортна хитрост. Показаха и решителност в критичните мигове на срещата.

Състави: **София** — Глушков 9, Амиорков 18, Ценов 11, Антов 20, Младенов 14 (Евтимов 12, Й. Колев, Везенков 2, Йонов); **Прага** — Райниак 11, Хавлик 6, Окач 9, Брабенец 6, Кропилак 24 (Матицки 8, Жуфа 18, Щастни 5).

Силвестър МИЛЧЕВ

Плуване

Успехът дойде и без рекорди

В басейн „Октомври" завърши двустранната среща по плуване между отборите на България и Украинска ССР. През втория ден нашите представители отново спечелиха повече победи от съперниците си в отделните дисциплини и за първи път са комплексни победители с 208:152. Срещите между плувците на двете страни са традиционни и редовно се организират с разменено гостуване от 1974 г.

Успехът на българския национален отбор бе извоюван без рекорди. По мнението на специалистите все още е твърде рано за върхови постижения. Подготовката на състезателите цели те да бъдат в най-добро състояние през август на европейското първенство в София. А дотогава предстоят усилни тренировки и стартове във вътрешни и международни прояви, най-важната от които ще бъде балканиадата в Гърция през втората половина на юли.

И вчера в басейн „Октомври" бе сравнително спокойно. Малко на брой бяха дисциплините, в които гостите оказваха по-сериозна съпротива. Младите състезатели на Украйна се представиха по-успешно именно в онези разстояния, в които няма по-изявен български плувец — 400 м съчетано плуване за мъже, 1500 м свободен стил В съчетаното плуване победителят Шилкин е 15-годишен, 17-годишен е заелият второто място Кравченко. Заедно с Рабчук, Кармазин и Цярков те бяха основни съперници на нашите. При жените украинките девойки разполагат с отделни по-силни единици, за които вероятно в близко бъдеще ще се пише и говори.

Интересно бе мнението на специалистите за срещата: **Антонина Беденская,** главен треньор на Украинска ССР — „Ползата за плувния спорт и в Украйна, и в България е голяма. Традиционните срещи между нашите отбори са добра възможност да преценим подготовката на състезателите, при по-силна конкуренция да видим изявите и на по-млади плувци и плувкини. Този път победата спечелиха българските ни приятели. Те я заслужиха. Догодина отново ще премерим сили в Киев."; **Панчо Гюрков,** старши треньор на нашия национален отбор — „Доволен съм от комплексната победа и от резултатите на повечето наши състезатели в края на усилен подготвителен период. Състоянието на българските национали вдъхва повече увереност за добро представяне на европейския шампионат в София."

Победители през втория ден: 400 м съчетано плуване — Ан. Стрименлиева 5:10,2 мин. и Шилкин (Украйна) 4:52,4 мин. **200 м гръб** — Б. Господинова 2:32,2 мин., Г. Михалев 2:12,8 мин.; **400 м св. стил** — В. Аргирова 4:27,9 мин. и Цв. Голомеев 4:11,0 мин.; **100 м бруст** — Т. Богомилова 1:15,1 мин., Полетаев (Украйна) 1:09,4 мин.; **200 м бътерфлай** — Б. Господинова 2:22,6 мин. и Власенко (Украйна) 2:09,1 мин.; **800 м св. стил** — Н. Христова 9:14,8 мин.; **1500 м св. стил** — Рабчук (Украйна) 16:38,5 мин.

Борислав КОНСТАНТИНОВ

Състезания, резултати, класиране

ТЕНИС. На полуфиналите от международния турнир за жени в Хюстън М. Малеева загуби с 4:6, 6:7 от Бъргин (САЩ), а Навратилова (САЩ) победи Сукова (Чехословакия) с 6:3, 6:0. Малеева и Сукова надиграха на двойки със 7:6, 2:6, 6:2 Казалас и Търнбъл (и двете от САЩ) и на финала ще се срещнат с Бъргин и Навратилова.

Победител в откритото първенство на ФРГ е Мечир (Чехословакия), който на финала надигра Сундстрьом (Швеция) с 6:4, 6:1, 6:4.

АВТОМОБИЛИЗЪМ. Край Габрово се състоя вторият кръг от републиканския шампионат по автокрос. Индивидуален победител е Св. Стойчев (Сопот). Начело в отборното класиране за купата на ЦС на СБА са представителите на ОС на СБА в Габрово, а класирането за купата на клубовете оглавяха състезателите на „Металхим—Автоспорт" (Сопот).

Екипажът Шупан (Австралия) и Сузуки (Япония) с „Порше 956" бе най-бърз в 1000-километровото състезание на пистата във Фуджи (Централна Япония) — 227 обикоки за 5.48:47,76 ч.

ЛЕКА АТЛЕТИКА. На завършилия в Русе XVI международен турнир за юноши и девойки „Младост" младата състезателка Ан. Дживкова („Рожен") подобри републиканския рекорд на 3000 м спортно ходене — 14:33 мин.

ВОЛЕЙБОЛ. Завърши международният турнир за мъже в Кадис (Испания). В поредните си срещи българският отбор победи състава на Куба с 3:1 (4, —11, 11, 11), загуби с 0:3 (—3, —2, —2) от състезателите на Югославия и накрая се наложи над представителите на Испания с 3:1 (—10, 12, 13, 9). Победител е отборът на Югославия с 8 т., следван от съставите на Франция 7, България 6, Испания 5 и Куба 4 т.

Стефан Иванов:

„Всичко ще дам от себе си"

Първия (по хронология, а не по реда на категориите) златен медал от европейското първенство по свободна борба в Лайпциг извоюва Стефан ИВАНОВ. И то във финална схватка срещу представителя на домакините Бобрих, от когато препълнената зала очакваше радост и всеотдайно подкрепяше своя любимец. Капитанът на нашия отбор във всичките си срещи беше пример за останалите с майсторство, с вярна тактическа мисъл и особено с онази непримиримост, с която вървеше към победите. С шампионско самочувствие ли тръгнахте за Лайпциг? — с този въпрос започна разговора си с трикратния европейски първенец представителят на в. „Работническо дело" Ганчо Гатев.

— Бях убеден, че ще съм шампион. Увереността ми идваше от постигнатото в тренировките, а и от реалните възможности на конкурентите ми. От друга страна, съм свикнал да съм поредният на Европа в тези години: първият път беше през 1981 г., вторият — през 1983 г. Няма да съжалявам обаче, ако догодина, а и понататък наруша тази традиция..

— Толкова ли скромни бяха възможностите на съперниците ви?

— Напротив — те са първокласни състезатели: от Бобрих (ГДР) особено, когато си е у дома, може да се очаква всичко. Багдасарян (СССР) беше европейски шампион преди пет години. Швентнер (Чехословакия) е световен първенец в младежки. Ако някой се наеми нека твърди, че това са леки съперници.

— С какво ги превъзхождахте тогава?

— Най-напред с опит, към който бях прибавил и нужната подготовка. Освен това и психологическото предимство бе на моя страна. Бобрих съм надигравал повече от десет пъти — почти на всяко първенство и турнири, където сме се срещали. С Багдасарян сме мерили сили само веднъж — през 1980 г., на турнир в Берлин. Тогава той надделя, но при равен брой технически точки и сега беше редно да се реванширам. А на Швентнер, макар и световен младежки шампион, все пак му е рано да ме побеждава. Като се прибавят издръжливостта, спокойствието, убеждеността в успеха — предимствата ми бяха достатъчно.

— Тежи ли ви допълнителната отговорност на капитанския пост в отбора?

— Не е леко да си капитан, особено по време на голямо първенство. Дойде някой кръг с повече загуби от очакваните и стъписването не закъснява. В такъв момент трябва да се подкрепят треньорите, да се окуражат момчетата. Това е задължение и на капитана — с всеки да поговориш, на всеки в душата да надникнеш, да му помогнеш да си върне вярата. Само че то не става като на събрание, на всички едно да кажеш, а с този по един начин, с онзи — по друг.

— А вие приемате ли да ви дават съвети?

— Зависи от съветите. Обичам всеки да ми казва каква моя грешка е видял, да ми подскаже някоя пролука в борбата на съперника. Не приемам обаче да дойде някой и да ми начертае точно как да водя цялата схватка: това ще правиш, онова — не. Друго е, ако препоръките са в общ план, а конкретните решения да вземем на тепиха, съобразно всяка конкретна ситуация. Накратко — приемам всеки съвет, който се хване и на моя кантар.

— Стартирахте по шампионски в новия олимпийски цикъл. Какви са плановете ви за продължение на това начало?

— Три европейски титли не са малко, но знам, че те не тежат достатъчно, когато до тях няма и световна. Големите ми амбиции са насочени още за тазгодишния шампионат на планетата в Будапеща. Там навярно на мястото на Багдасарян в отбора на СССР отново ще бъде Сергей Белоглазов. Вече дълго време стоях в сянката на този съветски борец. При негово участие не знам какъв ще е крайният изход. Мога да гарантирам само едно — всичко ще дам от себе си. Каквото зависи от мен, ще го направя и в тренировките, и на първенството. А на тепиха ще се види дали съм достоен и за световен шампион.

Изявиха се нападателите

„А" ГРУПА

ЦСКА „СЕПТ. ЗНАМЕ" — „СПАРТАК" 2:2
Гетов 25-та — 0:1, Томанов 37-та — 1:1, Лазаров 74-та — 1:2, Ст. Младенов 80-та — 2:2

„ТРАКИЯ" — „ЧЕРНО МОРЕ" 5:1
Зехтински 15-та — 1:0, Стойнов 33-та — 2:0, Пехливанов 41-та — 3:0, Георгиев 44-та — 4:0, Костадинов 78-та — 5:0, Н. Спасов 80-та — 5:1

„ДУНАВ" — „ЛОКОМОТИВ" 1:1
Стоев 66-та — 0:1, Енчев 70-та — 1:1

„ПИРИН" — „БЕРОЕ" 1:1
Митев 6-та — 0:1, Петрунов 37-та — 1:1

„СЛАВИЯ" — „МИНЬОР" 2:0
Цветков 15-та — 1:0, Радков 28-та — 2:0

„ЖСК—СПАРТАК" — „ЕТЪР" 4:1
Найденов 13-та — 1:0, Господинов 17-та — 2:0, Личев 65-та — 3:0, Аргиров 82-та (дузпа) — 3:1, Петров 87-та — 4:1

„ЧЕРНОМОРЕЦ" — „СЛИВЕН" 3:2
Русев 18-та — 1:0, Добрев 30-та — 1:1, Александров 72-та — 2:1, Стоянов 74-та — 3:1, Добрев 87-та — 3:2

След още не отшумялата победа на нашия национален отбор над състава на Франция в квалификационния двубой за световно първенство дойдоха отново вълненията около вътрешния шампионат. Той бе подновен вчера след триседмична пауза със седем мача от 23-ия кръг. Най-характерното в тях може би беше дързостта на гостуващите отбори — три от тях заслужиха по една точка. Плевенските футболисти дори бяха близо и до пълния успех, като два пъти повеждаха срещу ЦСКА „Септ. знаме" на стадион „Народна армия". Бяха с предимство и столичният „Локомотив" в Русе, и „Берое" в Благоевград.

Изявиха се в този кръг и нападателите — бяха отбелязани общо 26 гола, близо по четири на среща. Най-много в това отношение се отличиха футболистите на „Тракия", кои то още до почивката поведоха с 4:0. Висока бе резултатността и във Варна, и в Бургас, където зрителите видяха по пет гола. Докато обаче отборът на „Етър" не бе равностоен на „ЖСК-Спартак", то „Черноморец" по-трудно се добра до успеха на свой терен срещу „Сливен". Състезателите на Бургас не случайно са на последното място във временното класиране, а подемът им още не носи оптимизъм за техните почитатели.

Всички развръзки във вчерашните двубои подсказват повишена активност на отборите, които явно са използували добре паузата и са вложили повече старание в подготовката. Показателно е, че само един отбор („Миньор") не отбеляза гол. А почти навсякъде можеше да има и повече точни попадения във вратите, но отново се прояви традиционната слабост — многообещаващи атаки не бяха оползотворени, защото не достигаха умения за резултатни завършващи удари.

КЛАСИРАНЕ СЛЕД XXIII КРЪГ

1. „Левски-Спартак"	50	—27	30
2. ЦСКА „Септ. знаме"	51	—25	27
3. „Тракия"	49	—21	26
4. „Локомотив"	32	—29	26
5. „Пирин"	29	—28	25
6. „Славия"	36	—36	24
7. „Етър"	37	—35	22
8. „Миньор"	28	—39	21
9. „Спартак"	34	—33	20
10. „Ботев"	29	—31	20
11. „ЖСК-Спартак"	25	—34	20
12. „Сливен"	26	—29	19
13. „Черно море"	29	—36	19
14. „Берое"	29	—43	19
15. „Дунав"	25	—44	18
16. „Черноморец"	24	—43	16

Отборите на „Ботев" и „Левски-Спартак" са играли по една среща по-малко.

ИНТЕРЕСНОТО БЕ МАЛКО

Футболистите на „Славия" спечелиха две важни точки с победата си над „Миньор" — 2:0, но освен закономерното задоволство от успеха домакините не донесоха особено удовлетворение на близо 10-хилядната публика. Що се отнася до гостите, поредната им неуспелука е потвърждение на спада в тяхната игра, който ги води надолу в класирането.

Началото на двубоя все пак обещаваше нещо повече. Появилият се след дълго отсъствие Ч. Цветков импулсира съотборниците си, а похвалната му настойчивост доведе до отбелязването на първия гол. Съставът на „Миньор" видимо се огъна, прие играта в собственото си наказателно поле, и не след дълго Радков удвои резултата с чудесен удар от въздуха. Оттук нататък обаче домакините сякаш се повлияха от посредствената игра на своите съперници. Почти изчезна откроилата се в началото бързина и изненада на действията, грешаха всички, дори най-опитните — Желязков и Йончев, липсваха удари. Перничани в тези минути бяха безсилни да поднесат що-годе приличен футбол, не застрашиха поне веднъж Никленов.

Като по предварителен сценарий интересното дойде за около 15—20 минути в началото на второто полувреме. Влезлият Серафимов осезаемо раздвижи атаките на „Миньор", прояви борбеност, веднъж улучи гредата, а после бе отново близо до точното попадение. Срещата придоби някак во съдържание от редуващите се динамични действия в този период, но хубавото отлетя така изведнъж, както бе и дошло... Отново се заредиداха досадни главобъсканици в централната зона, точните подавания изобщо липсваха, атаките стихваха далеч пред наказателните полета. Особено учудваща бе непродуктивността на отбора на „Славия", разполагащ с извени нападатели и полузащитници. Игровият облик на съперниците във вчерашния мач бе далеч от желаното. В крайна сметка домакините съвсем заслужено спечелиха, след като материализираха по-голямото индивидуално умение на своите състезатели, но почти наравно с гостите дадоха „принос" за не особено привлекателната картина.

Състави: **„Славия"** — Никленов, Димитров, Бенков, Хайдарлиев, Ив. Илиев (Калистратов), Г. Илиев, Йончев, Алдев, Радков, Желязков, Цветков (Александров); **„Миньор"** — Генадиев, Андонов, Савов, Евтимов, Евгениев, Григоров (Серафимов), Боянов, Стоянов, Борисов (Лозанов), Палийски, Миков.

Георги АТАНАСОВ

СПОРТ-ТОТО. Резултати от 18-ия тираж: тото 1 — 1, X, 1, 2, 1, 1, 2, 1, 1, 2, 2, X, 1; тото 2 — първо теглене — 5, 12, 13, 26, 29, 30 (14, 39), второ теглене — 1, 3, 4, 10, 46, 49 (9, 11).

ВАШЕТО МНЕНИЕ ЗА:

Победата

Първенството в „А" група е подновено, но не стихват и коментарите за чудесната победа на нашия отбор срещу Франция. Преди повече от 24 години българи и французи също бяха съперници в квалификациите за световно първенство. В трети мач в Милано България победи и за първи път получи право на участие във финалите — в Чили през 1962 г. Капитан на тогавашния национален отбор бе известният наш футболист **Иван Колев,** с който разговаря представител на в. „Работническо дело".

— Доста време мина от паметния успех в Милано. Каква връзка бихте направили между двубоя с французите през 1962 година и сега?

— В Милано спечелих битката други футболисти, но между тях и състезателите от сегашния ни първи отбор има много общо. И в двата случая постигнахме победи над Франция с пълна мобилизация на силите, себеотрицание, мъжество и традиционния български дух и воля. Впечатлен съм от резултата 2:0, от играта на нашите футболисти. Те ми напомниха за най-добрите години на българския футбол, когато си проправяхме път и търсехме място сред най-силните в света. Радостта ми и тогава, и сега е една и съща. Вярвам, че ще продължим така и занапред.

— Очаквахте ли на 2 май България да победи?

— Бях убеден, че ще спечелим, дори предвиждах и получихме се резултат. Имах възможност да проследя отблизо подготовката на нашите за този двубой. Наблюдавах всички тренировъчни срещи. В тях проличаха доста от достойнствата в играта на отбора, които за мача с французите бяха решаващи. Старши треньорът Иван Вуцов подготви състезателите с много жар. Мога да кажа, че съставът усвоява активен, нападателен футбол и добрите му прояви напоследък не са случайни.

— Решаващото за победата срещу французите...

— Според мен гостите бяха надиграни тактически. Нашите не възприеха защитна игра с контраатаки, а през цялото време не дадоха мира на френските защитници. Отборът има вече свой стил и облик. Това е много важно условие, за да се печели и срещу именити съперници.

— Кои футболисти бихте отличили?

— От отбраната Арабов, Николов, Димитров, в средната зона — Садков. Чудесен мач направи този състезател, беше може би най-полезният наш играч. В нападение се от крои Гетов.

— Прогнозата ви за класирането в четвърта квалификационна група?

— За Мексико ще се класират България и Франция. Според възможностите на нашия отбор е актив от 12 точки. Те ще бъдат напълно достатъчни за завръщането на българския футбол на световните финали.

Новини от страната

ТЪРЖЕСТВЕНО ще бъде открито в навечерието на 40-годишнината от победата над хитлерофашизма и японския милитаризъм едно от най-големите съоръжения на новия спортен комплекс в Ловеч — закрит плувен басейн. Той вече е завършен, а неговите две отделения (за възрастни и деца) предлагат всички необходими условия за обучение и спортуване.

ОТКРИТА беше нова спортна зала по борба в с. Руен, Бургаски окръг, построена със средства на Българските професионални съюзи. В това балканско село борбата е с богати традиции и има изградени четири школи, където младежите тренират при добри условия. Състояха се и състезания по народна борба, в които участвуваха повече от 200 състезатели.

СЪСТОЯ СЕ в Сливен заключителният етап на кроса „Победа", посветен на 40-годишнината от победата над хитлерофашизма и японския милитаризъм. Участвуваха 3000 чавдарчета, пионери и средношколци, които имат по 20 старта досега в масовите лекоатлетически кросове под шеферството на в. „Работническо дело"

ЗАКЛЮЧИТЕЛНИЯТ етап на лекоатлетическия крос „Алеша" в Пловдив, посветен на 40-годишнината от победата над хитлерофашизма и японския милитаризъм, изведе вчера на старт над 8000 младежи и девойки.

Археология

Праисторическа находка

През ноември 1984 г. беше установено, че земните пластове под терена на кв. „Подуяне" в София са останки от развалини на някогашно праисторическо селище. През април тази година там започнаха разкопки под ръководството на археолога Александър Бонев, с помощници Йордан Златков и Димитър Бучински.

Досега в различните сектори на обекта са разкрити много на брой глинени предмети, някои украсени с оригинални орнаменти. В най-горния слой пластове се откриха и останки от керамика, типична за XII, XIII и XIV век. Археолозите намериха интересни предмети и фрагменти от най-стари исторически епохи.

Едуард БАЛТАДЖИЯН

СПРАВОЧНИК НА ЧИТАТЕЛЯ

Телевизия

Понеделник, 6 май

ПЪРВА ПРОГРАМА

9,30 — Откриване на Международния пролетен панаир на стоки за народно потребление — пряко предаване от Пловдив.
9,50 — Народна музика. „Надсвиряне в Тракия".
17,30 — Новини.
17,40 — За децата. „Експедиция „Следа 12" и „Здравей, асамблея".
18,10 — „Нашата Отечествена" — документален филм.
19,10 — Народна музика: „Пролетни песни и свирни".
19,40 — Детски анимационен филм.
19,30 — Панаирни реклами.
19,40 — Детски анимационен филм.
19,50 — Лека нощ, деца!
20,00 — По света и у нас.
20,30 — Актуална антена — заключително предаване по проблемите на жилищното строителство.
20,50 — Телевизионен театър: „Нощта на славеите", от В. Ежов. Реж. Кирил Каменов, с участието на Ваня Цветкова, Стефан Стефанов, Васил Михайлов, Ириней Константинов, Никола Гълъбов-Премиера.
22,00 — Изберете.
22,05 — Журнал ЛИК.
22,25 — „Пролет във Виена" — концерт на Виенския симфоничен оркестър.
22,55 — В края на деня.

ВТОРА ПРОГРАМА

19,10 — Кръгозор: „От науката за живота": „Енергия от почти нищо". 19,35 — Език мой; 19,40 — Курс по руски език (6-и урок).
20,10 — Кота '85 — тв журнал за Строителните войски.
20,40 — София — нашата столица.
21,00 — Спортен екран.
21,20 — Днес.
21,30 — Студио „Х": „Брамбар по гръб" — епизод от френската тв поредица „Комисар Мулен".

Вторник, 7 май

ПЪРВА ПРОГРАМА

17,30 — Новини.
17,50 — За децата: „Тайните на чичо Астор" и „Слънцето да не умира".
18,10 — Гледища: „Българският принос".
18,55 — „Наздравица за дружбата" — песни от Дунаевски, Новиков, Фрадкин, Милютин и Тупиков.
19,25 — „Трима мускетари" — анимационен филм (I епизод).
19,50 — Лека нощ, деца!
20,00 — По света и у нас.
20,30 — Слово на извънредния и пълномощен посланик на СССР у нас Леонид Греков по случай 40-годишнината от победата над хитлерофашизма и японския милитаризъм.
20,40 — „Стратегия на победата" — документален филм (XI серия).
21,40 — Поезия: „Свещената война" — рецитал по стихове на Расул Гамзатов, Мауленов, Уйцн.
21,50 — Изберете.
21,55 — Панаирни реклами.
22,10 — „Какъв съм за вас?" — празничен концерт по случай Деня на радиото и телевизията.
22,45 — В края на деня.

ВТОРА ПРОГРАМА

19,20 — Тв календар: 80 години от рождението на Георги Златев—Черкин.
19,30 — Кръгозор: Поезия: „Екерман от Гьоте"; 20,10 — Курс по английски език (51-и урок).
20,40 — Личност, колектив, общество: „Документът".
21,20 — С нас в планината: хижа „Яворов".
21,30 — Панаирна панорама.
21,50 — Днес.
22,00 — „Хитрата Хуанита" — испански тв филм (III серия).

Сряда, 8 май

ПЪРВА ПРОГРАМА

13,30 — „Спокойствие" — филм за паметниците на загиналите съветски воини, издигнати от признателните граждани на УНР, ЧССР и ГДР.
14,00 — Тържествено събрание, посветено на 40 години от победата над фашизма и японския милитаризъм — пряко предаване от Москва.
18,00 — Тържествено събрание и концерт, посветени на 40 години от победата над фашизма и японския милитаризъм — пряко предаване от НДК „Людмила Живкова". В паузата: Новини.
19,50 — Лека нощ, деца!
20,00 — По света и у нас.
20,30 — Тържествена заря, организирана от МНО и Софийски градски комитет на БКП при Паметника на съветската армия в столицата — пряко предаване.
21,10 — Футбол: Първата финална среща за купата на УЕФА между отборите на „Видеотон" (Унгария) и „Реал" (Мадрид) — пряко предаване от Унгария. В паузата: Панаирни реклами и Изберете.
22,45 — „Батальоните искат огън" — съветски тв филм (III серия).
23,50 — В края на деня.

ВТОРА ПРОГРАМА

19,30 — Кръгозор: „Здраве" — Международен ден на Червения кръст: Слово на д-р Кирил Игнатов — председател на ЦК на БЧК и „Червения кръст и младежта" — научнопопулярен филм.
20,00 — „Музика — подвиг" — класическа музика.
20,30 — Панаирна панорама.
20,50 — Пробег на мира (европейско първенство по колоездене) — репортаж от Прага.
21,20 — Днес.
21,30 — Пожелахте да видите: Тайната вечеря на Седмаците" — български игрален филм.

Четвъртък, 9 май

ПЪРВА ПРОГРАМА

8,50 — „В памет на героите" — есе.
9,00 — Парад на победата, посветен на 40-годишнината от победата на съветския народ във Великата отечествена война 1941—1945 г. — пряко предаване от Червения площад в Москва.
10,30 — Песни за Великата Отечествена.
16,20 — Новини.
16,30 — Слово на извънредния и пълномощен посланик на ЧССР у нас Ярослав Хейна по случай националния празник на страната.
16,40 — „Победата" — документално-публицистична програма.
17,40 — Минута мълчание — пряко предаване от Москва.
18,00 — Футбол: ЦСКА — „Септемврийско знаме" — „Черно море" — финална среща за купата на Съветската армия — пряко предаване от стадион „Васил Левски", в паузата: Лека нощ, деца!.
20,00 — По света и у нас.
20,30 — „Батальоните искат огън" — съветски тв филм (IV серия).
21,35 — Изберете.
21,40 — Концертна програма.
22,50 — В края на деня.

ВТОРА ПРОГРАМА

19,15 — Тв есе.
19,25 — Кръгозор: Дейци на българската наука: „Да виждаш в бъдещето".
19,50 — Музикална филмотека: „Уловени мигове" — музиканти-антифашисти на „Мати Пинкас" и Св. Обретенов.
20,20 — Разговор с подателя: „В едно с живите".
20,50 — Пробег на мира (европейско първенство по колоездене) — репортаж от Москва.
21,10 — Панаирна панорама.
21,30 — Днес.
21,40 — „Като разпилени снопи" — унгарски сериен филм (I епизод).

Петък, 10 май

ПЪРВА ПРОГРАМА

17,30 — Новини.
17,40 — „Плавай, корабче" — детски игрален филм.
18,50 — Панаирни реклами.
19,00 — Концерт на държавния танцов ансамбъл „Кабардинка".
19,20 — „Птици в синята висина" — документален филм, посветен на героизма на съветските жени от Таманския женски авиополк.
19,50 — Лека нощ, деца!
20,00 — Време — информационна програма на Централната съветска телевизия.
20,35 — Новини.
20,45 — „Стратегия на победата" — документален филм (XII серия).
21,50 — Изберете.
21,55 — „Перикола" — съветски тв филм по едноименната опера-буфо на Офенбах.
23,10 — Хора на път.
23,20 — В края на деня.

ВТОРА ПРОГРАМА

19,20 — Култура '85: Бойци с кинокамера; Заслужил художник-фотограф Ганчо Стоянов; С полъха на пролета — поетичен рецитал.
20,00 — Воин: „Щит на мира и социализма" — Армия на СР Румъния.
20,30 — „Интерклуб": София — Ленинград.
21,30 — Панаирна панорама.
21,50 — Днес.
22,00 — Пробег на мира (европейско първенство по колоездене) — репортаж от Москва.
22,20 — Десета муза: „Последният милиардер" — френска кинокомедия. Сценарист и режисьор Рене Клер.

Събота, 11 май

ПЪРВА ПРОГРАМА

10,00 — Новини.
10,05 — Изберете.
10,10 — За децата: „Експедиция „Следа 12".
10,40 — „Цитаделата" — английски тв филм (7-и епизод).
11,30 — Рецитал на Джак Джърси.
11,50 — Панаирни реклами.
12,00 — Писма на зрители.
12,30 — Новини.
12,40 — Тв калейдоскоп.
13,20 — Стил.
14,00 — Наградени предавания от X преглед на телевизионни музикални програми „Златна антена" — Сандански '85.
15,30 — Българско, непреходно: „С остър меч, с остро перо".
16,00 — Поздравителен концерт по случай Деня на химика.
16,50 — „Час по всичко" — програма за средношколците.
17,30 — Новини.
17,40 — „Славеят" — детски игрален филм по Андерсен.
19,05 — Народна музика: „Песни и свирни от Добруджа".
19,35 — Панаирни реклами.
19,45 — Лека нощ, деца!
20,00 — Панорама.
20,40 — Новини.
20,45 — „Посланиците" — английски игрален филм по романа на Хенри Джеймс.
22,20 — Изберете.
22,25 — В края на деня.
22,35 — Студио „Х".

ВТОРА ПРОГРАМА

19,00 — Тв календар: 145 години от рождението на Стефан Караджа.
19,05 — Тв информация за гражданите с увреден слух.
19,20 — Телевизионен театър: „Мексиканецът Фелипе Ривера" — драматизация по разказа на Джек Лондон.
20,40 — Събота по същото време.
21,10 — Пробег на мира (европейско първенство по колоездене) — репортаж от Москва.
21,30 — Панаирна панорама.
21,50 — Днес.
22,00 — Голове, метри, секунди.

Неделя, 12 май

ПЪРВА ПРОГРАМА

10,00 — Новини.
10,05 — Изберете.
10,10 — Неделно детско утро: „Двама на коне сме на магаре" (I част).
10,50 — Седем дни за деца.
11,10 — Музикален преглед.
11,30 — Бразди.
12,30 — Новини.
12,40 — Неделни срещи.
13,30 — Спорт: Рали „Златни пясъци" — репортаж от Варна.
13,50 — Панаирни реклами.
13,55 — „Цитаделата" — английски тв филм (8 епизод).
14,45 — Поздравителен концерт за работниците от съобщенията.
15,20 — Интерпрограма: Програма за Чехословакия по случай националния празник на страната (I част).
16,00 — Спорт: европейско първенство по спортна гимнастика и международен турнир по художествена гимнастика за купата на вестник „Студентска трибуна" — пряко предаване от Хелзинки и София.
17,30 — Всяка неделя.
19,50 — Лека нощ, деца.
20,00 — По света и у нас.
20,30 — „Маречек, дай ми писалка" — чехословашка кинокомедия.
22,05 — Изберете.
22,10 — Интерпрограма: Програма за Чехословакия по случай националния празник на страната (II част).
22,50 — В края на деня.

ВТОРА ПРОГРАМА

19,00 — ТВ календар: 170 години от рождението на Анастасия Димитрова — първата учителка от епохата на Възраждането.
19,10 — „Как Иванушка глупакът търсеше чудото" — детски игрален филм.
20,35 — „Неосъщественото интервю" — публицистично предаване.
20,55 — Голове, метри, секунди".
21,30 — Панаирна панорама.
21,50 — Днес.
22,00 — Голове, метри, секунди.

Времето

Ще има променлива облачност, увеличаваща се от югозапад. На отделни места в югозападната половина от страната ще превали краткотраен дъжд. Слаб до умерен вятър от изток и югоизток. Максимални температури между 18 и 23 градуса, по Черноморието между 13 и 16, в София около 17 градуса.

Изгледи за вторник и сряда: Ще преобладава облачно време. По-значителни намаления на облачността над Североизточна България. На отделни места главно в Южна България ще превали дъжд, минималните температури между 5 и 10, максимални между 18 и 23 градуса.

На 6 май

Слънцето изгрява в 6,15 ч. и залязва в 20,32 ч. Продължителност на деня — 14,17 ч.

Луната изгрява в 23,01 ч., а ще залезе в 7,53 ч. на 7 май.

Най-ниската температура в София на днешния ден е измерена през 1938 г. — 0,8 градуса, а най-високата — 1887 г. — 30,2 градуса.

Температурите в 15 часа на 5 май

В някои столици и други градове

София — 16, Москва — 16, Ленинград — 7, Киев — 5, Сиктивкар — 22, Букурещ — 20, Белград — 20, Будапеща — 15, Берлин — 14, Бон — 13, Прага — 13, Варшава — 15, Виена — 14, Атина — 21, Рим — 19, Анкара — 21, Стокхолм — 4, Хелзинки — 4, Осло — 5, Лондон — 12, Париж — 14, Мадрид — 16, Алжир — 19, Тунис — 13, Триполи — 36, Бенгази — 32.

РАБОТНИЧЕСКО ДЕЛО
ОРГАН НА ЦЕНТРАЛНИЯ КОМИТЕТ НА БЪЛГАРСКАТА КОМУНИСТИЧЕСКА ПАРТИЯ
РЕДАКЦИОННА КОЛЕГИЯ
АДРЕС НА РЕДАКЦИЯТА
1000 София, бул. „В. И. Ленин" 47. Телефонна централа за връзка с всички звена на редакцията — № 46—31. Директно избиране на всички вътрешни номера — тел. 71-41. Приемна на в. „Работническо дело" — бул. „В. И. Ленин" 47, тел. 46-31. Телекс 547
Държавна печатница „Димитър Благоев" 21100