Телевизионная НЕДЕЛЯ

14 марта - ВРЕМЯ ВЫБИРАТЬ!

ДЕЙСТВУЮЩАЯ ВЛАСТЬ "РАБОТА НА РЕЗУЛЬТАТ"	КОМАНДА С.И.РУДАКОВА "НАРОДНЫЙ ГУБЕРНАТОР"
- 49 место в России по уровню жизни, безысходность и нищета	✓ Достойная жизнь, поддержка слабых и обездоленных
- беспредел чиновников, воровство и коррупция	✓ Честная власть
- "мертвые" предприятия	✓ Инвестиции в промышленность
- разваленное сельское хозяйство	✓ Поддержка тех, кто хочет и может работать
- скупка олигархами предприятий области	✓ Предприятия работают на экономику области
- рост тарифов	✓ Контроль за тарифами
- нищие бюджеты городов и районов	✓ Справедливое распределение бюджетных средств

Вам уже сказали, как нужно проголосовать?

Чтобы завтра осталось серым и убогим, чтобы Вами помыкали, чтобы Вы жили в нищете?

Есть только один человек, способный сегодня противостоять беспределу власти:

РУДАКОВ Сергей Иванович ✓

- НАРОДНЫЙ ГУБЕРНАТОР!

С Сергеем Ивановичем Рудаковым я познакомился 4 года назад в Воронеже. Много раз я бывал в вашем замечательном городе, но из многих воронежцев, с кем довелось мне встречаться, Сергей Иванович запомнился больше всего. Запомнился своей честностью и открытостью, своей рассудительностью и основательностью, своей убежденностью в правоте отстаиваемого им дела - качества, очень редкие для политика современной России.

Слово "депутат" в России уже практически стало синонимом слова "взяточник" и "дармоед". Но Рудаков резко отличается от большинства политиков, которых заботят только интересы собственного кармана. Воронежцы говорили мне: за свои три срока в областной Думе Сергей Иванович сделал для своих избирателей больше, чем любой другой депутат. Эти слова просто так не говорят.

Я знаю - Рудаков все эти годы не скакал из партии в партию и не менял убеждений. На такого человека можно положиться. Только такого человека и нужно избирать губернатором!

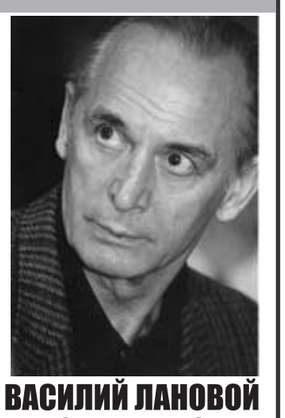

ВАСИЛИЙ ЛАНОВОЙ
народный артист Советского Союза

Оплачено из фонда кандидата на пост главы администрации Воронежской области Рудакова С.И.

Началова и Ланской: идеальная парочка

Поклонники Юли Началовой, узнав, что она вышла замуж за солиста группы «Премьер-министр» Дмитрия Ланского, только развели руками. Ведь певице в тот момент едва исполнилось 19, а ее избраннику 22 года. Поползли слухи, что этот брак - рекламная уловка и скоро молодые разбегутся. С тех пор прошло больше года, а Юля и Дима неразлучны, как сиамские близнецы: они везде появляются вдвоем, даже в магазин за покупками предпочитают ходить сообща.

- Юля, Дима стал ухаживать за вами уже в музыкальном училище им. Гнесиных, где вы оба учились?

Юля: Вовсе нет. Познакомились мы действительно в училище, но общались в то время крайне редко. Для меня учеба тогда была на первом месте. В отличие от других сокурсников, которые поступили в Гнесинку после 11-го класса, я поступила в училище в 15 лет. Это было адское напряжение, потому что первый курс училища мне пришлось сочетать с учебой в 10-11-м классах школы.

Роман же с Димой завязался спустя год по окончании училища. Со стороны Димы это было классическое ухаживание. Он дарил цветы, приглашал в театр, а я устраивала чаепития.

- Кто проявил инициативу с замужеством?

Юля: Дима. Он сделал мне предложение летом 2000 года. Это было первое предложение в моей жизни. Я решилась не сразу. Около четырех месяцев думала. А потом я поняла, что именно с Димой хочу прожить всю жизнь, и согласилась.

Дима: В таких вещах не нужно спешить. Когда я сделал Юле предложение, она приняла это за шутку. Да и сам я за полгода до этого не мог предположить, что созрею для столь серьезного шага.

- Как справили свадьбу?

Юля: В узком кругу. Расписались в маленьком загсе. После этого сразу отправились за город, в отель «Холидей-ин». А через день улетели в свадебное путешествие в Таиланд.

Дима: Были на острове, где снимался фильм «Пляж». Совершенно райское место. Природа нереальной, божественной красоты.

- После свадьбы не было желания обвенчаться?

Юля: Эта тема витала в воздухе, но мы поняли, что всему свое время. Нужно немного подождать.

Дима: Это следующий осознанный шаг. Ради моды не стоит идти в церковь. Я, например, знаю случаи, когда люди венчались после пятидесяти лет совместной жизни. Может, и у нас так будет. Почему нет?

- Юля, брак оградил вас от пристального внимания со стороны мужчин или они по-прежнему пытаются с вами познакомиться?

Юля: Даже в присутствии Димы это делают. Например, вчера. Идем мы в супермаркете, вдруг вижу, на меня надвигается этакий геркулес под два метра ростом, косая сажень в плечах. Гипнотизирует меня взглядом, потом вдруг видит рядом Диму и спрашивает: «Это ваш братик?». Нас, кстати, часто принимают за брата и сестру.

- Где живет молодая семья?

Юля: Раньше снимали большую квартиру в центре. Сейчас снимаем квартиру недалеко от родителей. А недавно купили собственную, правда, небольшую, однокомнатную. Уже начали делать ремонт.

- К услугам дизайнеров будете прибегать?

Юля: Однозначно нет. Мой муж уже сейчас расписал всю квартиру до сантиметра. Его идеи мне нравятся. Нам обоим кажется, что квартира должна быть уютной и светлой.

- Домработница у вас есть?

Юля: Нет. Но проблем не возникает. Стирает стиральная машинка, а убираемся мы вместе с Димой.

- А кто готовит?

Юля: До свадьбы Дима говорил: «Посиди, отдохни», - и готовил сам. А потом в один прекрасный день потер свои ручки и попросил пройти на кухню. Впрочем, я не возражала, потому что готовить люблю, особенно блюда из морепродуктов. Еще обожаю готовить экзотические салаты, собираю их рецепты.

- Вы оба молоды, красивы и счастливы. Не ощущаете зависть со стороны окружающих?

Юля: Иногда я ощущаю зависть со стороны девочек. Мальчики же ко мне всегда относились хорошо, хотя я их близко к себе не подпускала. Раньше колкое слово или недобрый взгляд могли довести меня до слез. Но с возрастом научилась не обращать внимания на недоброжелательное отношение. К счастью, сейчас мы окружены только близкими, верными людьми. Моим продюсированием занимается папа, а директором работает наш давний друг Володя.

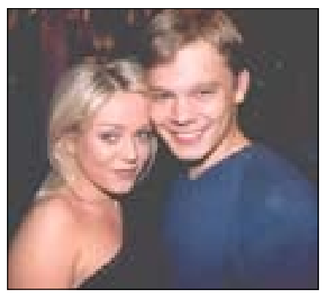

- Юля, наверняка у вас были богатые поклонники. Не было соблазна заключить брачный союз не по велению сердца, а исходя из расчета?

Юля: Богатые поклонники были, и не один. Возможно, выйдя за «денежный мешок», я бы имела сегодня по 10 клипов в месяц. Но жизнь в золотой клетке не для меня. Гораздо важнее душевный комфорт. С Димой я счастлива. А потом мы оба молоды и сами можем заработать все, что нам нужно.

- Вы - двое творческих людей, оба настроены сделать карьеру. Тем не менее сейчас упор делается на карьеру Юли?

Дима: Естественно, поскольку я свою сценическую карьеру на время приостановил. Тем не менее в ближайшем будущем я планирую вернуться на сцену, готовлю свой сольный проект.

- Юля, вы готовы к тому, что будете расставаться из-за гастролей, когда Дима снова вернется на сцену?

Юля: Не исключено, что мы будем выступать вместе, запишем дуэтом несколько песен. На самом деле мы расставались с Димой один раз - на четыре дня и еще раз на время участия в проекте «Последний герой». Это было для меня очень трудно. Надеюсь, разлук в нашей жизни будет мало.

- Юля, говорят, вашей наставницей в мире шоу-бизнеса была Ирина Понаровская.

Юля: С Ириной Витальевной мы познакомились на конкурсе «Утренняя звезда», когда я вышла в полуфинал. Через некоторое время мы сошлись ближе, я стала принимать участие в ее сольных концертах. В течение пяти лет вместе с ней объездила почти всю страну. Папа в то время был музыкальным продюсером Ирины, писал для нее музыку.

- Юля, вы из музыкальной семьи, а вы, Дима?

Дима: Меня воспитывала мама, она - этнограф, доктор исторических наук, работает в Институте Дальнего Востока. Дедушка - академик социологических наук. Родные хотели, чтобы я стал дипломатом, а я стал музыкантом.

- О детях задумываетесь?

Юля: Мысли посещают.

Дима: Сейчас мы сделали первый шаг - обзавелись собственной квартирой. Мы уверены, что дети карьере не помеха, но это наше очень личное, семейное дело. Так что никаких сроков назначать не будем.

Мария ПОЗДНЯКОВА, «АиФ».

Понедельник, 8 марта

ПЕРВЫЙ КАНАЛ

6.00 Новости
6.10 Светлана Пенкина, Игорь Скляр, Андрей Градов в комедии «Берегите женщин». 2-я серия
7.30 «Шутка за шуткой». Юмористическая программа
8.30 Олег Борисов в комедии «За двумя зайцами»
10.00 Новости (с субтитрами)
10.10 Новые русские бабки
10.40 «Кумиры» + кумиры». Праздничный выпуск
12.00 Новости (с субтитрами)
12.10 Город женщин. Праздничный выпуск
14.00 «Большие родители». Людмила Целиковская
14.30 «Вам, женщины!» Юмористический концерт
16.30 Надежда Румянцева в комедии «Королева бензоколонки»
18.00 Вечерние новости
18.20 Все звезды в праздничном концерте «Песни для любимых»
21.35 Джулия Робертс и Ричард Гир в комедии «Сбежавшая невеста»
23.50 Елена Сафонова и Константин Хабенский в фильме «Женская собственность»
1.40 Бокс. Бои сильнейших профессионалов мира. Фернандо Варгас - Тони Маршалл
2.10 Легкая атлетика. Чемпионат мира в закрытых помещениях. Передача из Венгрии
3.00 Лыжный спорт. Кубок мира. Передача из Финляндии
3.30 Историческая мелодрама «Леди и герцог»

РОССИЯ

5.50 Галина Польских, Фрунзик Мкртчян и Леонид Куравлев в комедии «СУЕТА СУЕТ». 1978 г.
7.15 «Очень синяя борода». Мультфильм.
7.35 Лариса Удовиченко, Игорь Ливанов, Валерий Гаркалин, Нина Усатова и Михаил Светин в мелодраме «8 МАРТА». 2000 г.
9.20 Аншлаг.
10.20 Андрей Миронов, Елена Проклова, Нина Русланова, Наталья Крачковская и Владимир Басов в комедии «БУДЬТЕ МОИМ МУЖЕМ». 1981 г.
12.05 Премьера. Клуб «Театр+ТВ». «8 марта» с участием Ольги Аросевой, Михаила Державина, Ларисы Долиной и других.
14.00 Вести.
14.20 Премьера. Концерт Николая Баскова в Государственном Кремлевском дворце с участием Софии Ротару, Людмилы Гурченко, Ларисы Долиной и других.
16.55 Андрей Мягков, Алиса Фрейндлих, Олег Басилашвили и Светлана Немоляева в комедии Эльдара Рязанова «СЛУЖЕБНЫЙ РОМАН». 1977 г.
20.00 Вести.
20.10 «Бабы, вперед!» Юмористическая программа. Ведущая - Елена Степаненко.
22.05 Премьера. Филипп Киркоров, Надежда Бабкина, Владимир Винокур, Кристина Орбакайте, Наташа Королева в «Праздничном шоу Валентина Юдашкина».
0.00 Берт Рейнольдс в криминальной мелодраме «СОБЛАЗНИТЕЛЬ» (США). 2001 г.
1.50 Ночной сеанс. Премия «Золотой глобус». Барбра Стрейзанд, Джефф Бриджес и Пирс Броснан в комедии «У ЗЕРКАЛА ДВА ЛИЦА» (США - Канада). 1996 г.
4.00 Канал «Евроньюс» на русском языке.

НТВ (25 КАНАЛ)

5.55 Олег Меньшиков, Сандрин Боннер, Сергей Бодров-мл. и Катрин Денев в фильме Режиса Варнье «ВОСТОК - ЗАПАД» (Франция-Россия)
8.00 «СЕГОДНЯ»
8.20 «БЕЗ РЕЦЕПТА». Доктор Бранд
8.50 Ирина Долганова, Андрей Мартынов, Елена Драпеко, Екатерина Маркова, Ольга Остроумова и Ирина Шевчук в фильме «... А ЗОРИ ЗДЕСЬ ТИХИЕ»
12.00 «СЕГОДНЯ» с Ольгой Беловой
12.20 ПРЕМЬЕРА. «КВАРТИРНЫЙ ОТВЕТ. ДВА МУЖА, ДВЕ ЖЕНЫ, 2 СПАЛЬНИ»
13.35 Вахтанг Кикабидзе, Алексей Петренко и Владимир Ильин в комедии «ФОРТУНА»
15.35 «ПРОФЕССИЯ - РЕПОРТЕР. ЖЕЛЕЗНЫЕ ЛЕДИ»
16.00 «СЕГОДНЯ» с Ольгой Беловой
16.20 Леонардо Ди Каприо, Джон Малкович, Джереми Айронс, Жерар Депардье и Гэбриел Бирн в фильме «ЧЕЛОВЕК В ЖЕЛЕЗНОЙ МАСКЕ» (США)
19.00 «СЕГОДНЯ» с Михаилом Осокиным
19.30 «Градус народной любви». Информационно-аналитическая программа
19.40 ПРЕМЬЕРА. Детектив на НТВ. «ТАКСИСТ», 5-я серия
20.45 ПРЕМЬЕРА. Мэттью Пэрри и Элизабет Херли в комедии «МОШЕННИКИ» (США)
22.40 Мелани Гриффит и Том Беренджер в остросюжетном фильме «ЗАГОВОР» (США)
0.45 Детективный сериал «ТАКСИСТ»

СТС

6.00 «СНЕГУРОЧКА»
7.10 «СИНЕГЛАЗКА»
7.30 «БЕДНАЯ НАСТЯ»
8.30 «КАК ДЕЛА У МИМИ?»
9.00 «ФЛИППЕР И ЛОПАКА»
9.30 «АЛЕКС И АЛЕКСИС»
10.00 «ТАБАЛУГА»
10.30 «МЕШОК ЯБЛОК»
11.00 УТРО С КИРКОРОВЫМ
12.00 КРЕСЛО
13.00 «ЕСЛИ НЕВЕСТА ВЕДЬМА»
15.00 КИНО НА СТС. «ДЕСЯТЬ ПРИЧИН МОЕЙ НЕНАВИСТИ»
17.00 ИСТОРИИ В ДЕТАЛЯХ. СПЕЦИАЛЬНЫЙ ВЫПУСК
17.30 ИСТОРИЯ ЛЮБВИ-2004
20.00 «БЕДНАЯ НАСТЯ»
21.00 КИНО НА СТС. «ДВОЕ. Я И МОЯ ТЕНЬ»
23.10 КИНО НА СТС. «ГАТТАКА»
1.30 КИНО НА СТС. «ВЗЛОМЩИКИ»
3.20 КИНО НА СТС. «ДОЧЬ ДРАКУЛЫ»

ТНТ (35 КАНАЛ)

7.00 «Неизвестная планета»
7.40 «Новая жертва»
8.35 «Маски-шоу»
9.05 «Фигли-Мигли»
9.30 «Микс файт: бои без правил»
10.00 «Завтрак с «Дискавери»
11.00 «Каламбур»
11.35 «МОСКВА: инструкция по применению». Дайджест
12.05 «Альфонс». Комедия. Россия. 1993 г.
14.00 «Шоу Бенни Хилла»
14.25 «Фигли-Мигли»
14.55 «Каламбур»
15.25 «Маски-шоу»
16.00 Реалити-шоу «12 негритят»
17.00 «Саша + Маша»
17.30 «Моя родня»
18.00 «Цена любви»
19.00 «Фигли-Мигли»
19.30 «МОСКВА: инструкция по применению». Спецвыпуск
20.00 «Караоке»
21.00 Реалити-шоу «12 негритят»
22.00 «ТНТ-комедия». «Как сделать из жены чудовище». США. 1999 г.
0.15 Реалити-шоу «12 негритят». Спецвключение
0.20 «Караоке»
0.45 «В Лос-Анджелес без карты». Романтическая комедия. Великобритания - Франция - Финляндия. 1998 г.

4 КАНАЛ «ВОРОНЕЖ» - РЕН ТВ

*6.55 «О погоде на сегодня», «Ваш гороскоп на сегодня»
7.00 «Деннис-непоседа». Мультсериал (США)
7.25 «Пауэр рейнджерс, или Могучие рейнджеры». Телесериал (США)
7.50 «Близнецы судьбы». Мультсериал (США)
8.30 «Мужчина и женщина». Вечер юмора
*9.45 «Ваш гороскоп на сегодня»
9.50 «Неделя» с Марианной Максимовской
*10.45 «О погоде на сегодня»
10.50 «Кино»: фильм «Рыжая Соня» (США)
12.50 «Кино»: новелла «Ау-у!»
14.25 «Невероятные поступки, совершенные под гипнозом». Документальный фильм (США)
*15.05 «О погоде на завтра»
*15.20 «Ваш гороскоп на завтра»
15.25 «Секретные материалы». Телесериал (США)
16.25 «По следам бременских музыкантов». Мультфильм
16.45 «Кино»: комедия «Семь невест ефрейтора Збруева»
*18.30 «О погоде на завтра»
*19.20 «О погоде на завтра»
*19.25 «Ваш гороскоп на завтра»
*19.30 «ПРО АВТО»
*19.45 «НОВЫЕ ВРЕМЕНА»
*19.55 «Ваш гороскоп на завтра»
20.00 «Кино»: комедия Юлиуша Махульского «Секс-миссия» (Польша)
*21.20 «О погоде на завтра»
*22.30 «О погоде на завтра»
22.45 «Кино»: И.Гомес в телефильме А.Звягинцева «Обскур»
23.25 «Кино»: комедия «Секретарша» (США)
1.50 «Секретные материалы». Телесериал (США)
*2.45 «О погоде на завтра», «Ваш гороскоп на завтра»

ТВЦ (41 КАНАЛ)

7.10 «Весна». Музыкальная комедия.
9.00 «Аленький цветочек». Мультфильм.
9.45 «Весеннее настроение». Информационно-развлекательный канал.
11.00 СОБЫТИЯ. Время московское.
11.15 Нонна Мордюкова и Михаил Ульянов в фильме «Простая история».
12.50 «Избранные песни». Концерт Юлиана.
14.00 СОБЫТИЯ. Время московское.
14.20 «Парк юмора» с Владимиром Вишневским.
*15.25 Автопортрет.
15.50 «Волшебное кольцо». Мультфильм.
16.15 НА ЭКРАНЕ - КОМЕДИЯ. «Блондинка за углом».
17.50 «Фанфан-Тюльпан». Художественный фильм (Франция - Италия).
19.50 «Серебряный диск» в Кремле. Церемония вручения премии и гала-концерт. (В перерыве - 22.00 - СОБЫТИЯ. Время московское.)
23.20 ЗОЛОТАЯ ПАЛЬМОВАЯ ВЕТВЬ. Холли Хантер и Харви Кейтел в фильме «Пианино» (Австралия - Новая Зеландия - Великобритания - США).

ТВ-3

6.30 «Победоносный голос верующего»
7.00 «Ураганчики». США
7.30 «СМЕШНЫЕ ЛЮДИ». Россия. 1977
9.30 «ГЕРОЙ ЕЕ РОМАНА». Россия. 2001
11.30 «ПЛОХОЙ ПАРЕНЬ». США. 2001
13.30 «Борьба за выживание». США
14.00 «ДЖЕЙН ЭЙР». Великобритания. 1996
16.30 «НЕ СОШЛИСЬ ХАРАКТЕРОМ». Россия. 1989
18.00 «Анатомия катастроф». США
18.30 «Рио-маркет «Газеты с улицы Лизюкова»
19.00 «АМЕЛИ». Франция. 2001
21.30 «ПОЕЗД В АД». Германия.
23.00 «Истории о привидениях».
23.30 «СИЛЬНЕЙШИЙ УДАР-2».
1.30 «Анатомия катастроф». США
2.00 «Истории о привидениях».

РАМБЛЕР (39 КАНАЛ)

7.00 «Гастрономический прогноз».
7.05 Топ-новости.
7.15 «Новости высоких технологий».
7.30 «Король Артур и рыцари справедливости». Мультсериал (США).
8.00 Тележурнал «Полезные открытия». «Библиофильтр», «Топ-советы», «Автореалист».
8.30 «Элементы».
9.00 «Мятежный духом». Телесериал (США).
9.50 Топ-новости.
10.00 «Окаванго». Телесериал (США).
10.30 «Наша планета».
11.00 «Эпоха генетики».
11.30 «Секретный полигон».
12.00 «РИО-маркет».
12.30 «Путешествие гурмана. Мир восточной кухни».
13.00 «Телешоп».
13.30 «Элементы».
14.00 «Смелые затеи».
14.30 «Телемагазин».
15.00 «Наша планета».
15.30 «РИО-маркет».
16.00 «Эпоха генетики».
16.40 «Канал QP».
17.00 «Великие мыслители». «Элвин Тоффлер - футуролог».
17.30 «Путешествие гурмана. Мир восточной кухни».
18.00 «Мозг: эмоции, интеллект». Часть 1-я.
19.00 «Мозг: эмоции, интеллект». Часть 2-я.
20.00 «РИО-маркет».
20.30 «Медицинские детективы».
21.00 «Новости высоких технологий».
21.20 Топ-новости.
21.30 Документальный сериал «Пульс».
22.00 «Путешествия и традиции». С Бертом Вулфом.
22.30 «Страна насекомых».
23.00 «Медицинские детективы».
23.30 «Великие мыслители». «Элвин Тоффлер - футуролог».
0.10 «Смелые затеи».
0.35 «Новости высоких технологий».
0.45 Топ-новости.
0.55 «Гастрономический прогноз».
1.00 «Мятежный духом». Телесериал (США).
2.00 «Секретный полигон».
2.30 «Европа сегодня».

КУЛЬТУРА

7.00 Программа международного информационного канала «Евроньюс» на русском языке.
10.00 Программа передач.
10.10 «Ищите женщину...» Олег Табаков.
10.25 Софи Лорен и Ричард Бартон в художественном фильме «КОРОТКАЯ ВСТРЕЧА» (Великобритания, 1974).
12.05 «Любовь и страсть, и всякое другое...» Киноконцерт.
12.40 Детский сеанс. «ЗОЛУШКА». Художественный фильм («Ленфильм», 1947).
14.10 «Дневник большой кошки». Документальный сериал (Великобритания).
14.40 «Ищите женщину...» Михаил Державин.
14.55 «ДВА ГОЛОСА». Фильм-спектакль. Режиссер А.Белинский.
16.05 «Вокруг смеха». Нон-стоп. Ведущий - Аркадий Арканов.
16.45 «ЦЫГАНСКИЙ БАРОН». Фильм-оперетта («Ленфильм», 1988).
18.10 «Русалочка». Мультфильм.
18.50 «Романтика романса». Ведущий - Л.Серебренников.
19.30 Вечера в театре «Школа современной пьесы». «Театральные байки».
20.15 «ОРЕЛ И РЕШКА». Художественный фильм (Россия, 1995).
21.40 Смехоностальгия.
22.35 «ЛЮБОВНЫЕ ИСТОРИИ ЛЕДИ ГАМИЛЬТОН». Художественный фильм (Франция - Германия - Италия, 1968).
0.10 «Театр от кутюр». Валентин Юдашкин.
0.40 «Зизи, я люблю тебя». Документальный фильм (Великобритания, 1998).
1.40 Программа передач.
1.45 Концерт джазовой музыки.
2.25 «Серый волк энд Красная Шапочка», «Дочь великана». Мультфильмы для взрослых.

7 ТВ

6.00 «Шоу футбольной Европы»
7.00 Спортивные танцы
8.30, 12.45, 5.00 «Диалоги о рыбалке»
9.00 «Британик». Художественный фильм
10.45, 13.45, 15.45, 17.45, 19.45, 22.45 НОВОСТИ 7
11.15 «Жиллетт-спорт». Тележурнал
12.15 «Русское поле «Спартака»
14.00 Чемпионат Испании по футболу
16.00 «Земля Конюхова». Документальный фильм
16.30 «Открытый корт». Теннисное обозрение
17.15 Акробатический рок-н-ролл. Открытый Кубок России. 1-я часть. Передача из Москвы
18.00 Акробатический рок-н-ролл. Открытый Кубок России. 2-я часть. Передача из Москвы
18.30 «Вся чемпионская рать»
19.00, 1.00 ИСТОРИЯ РОССИЙСКОГО ФУТБОЛА. Год 1999-й
20.00, 2.00 «Футбол Испании». Обзор 27-го тура
21.00 ВЕЛОСПОРТ. Кубок мира. Передача из Москвы
22.00 История профессионального бокса. «Мохаммед Али: мастерство и разум». Часть 1-я
23.00 Профессиональный кик-боксинг
23.55 МОТОСПОРТ. Чемпионат мира по супербайку. Итоги
3.00 НБА. «Голден Стэйт Уорриорз» - «Нью-Джерси Нетс»

СПОРТ

5.00 Лыжные гонки. Кубок мира. 15 км. Мужчины. Трансляция из Финляндии
6.40 Лыжные гонки. Кубок мира. 10 км. Женщины. Трансляция из Финляндии
8.00, 12.00 «Вести-спорт»
8.10 Мини-футбол. Чемпионат России. «Норильский Никель» (Норильск) - «Спартак-Щелково» (Московская область)
9.35 «Сборная России»
10.05 Хоккей. Чемпионат России. Суперлига. «Локомотив» (Ярославль) - «Ак Барс» (Казань)
12.10 Легкая атлетика. Чемпионат мира. Трансляция из Венгрии
14.25 Eurosportnews
14.35 Футбол. «ПАРЛАМЕНТ - Суперкубок России». ЦСКА - «Спартак» (Москва)
16.50, 21.15 «Вести-спорт»
17.00 «Спортивный календарь»
17.05 «Футбол России»
18.10 Хоккей. Чемпионат России. Суперлига. «Металлург» (Магнитогорск) - «Динамо» (Москва)
20.05, 1.35, 2.55, 4.20 Eurosportnews
20.15 Профессиональный бокс. Карл Томпсон - Себастьян Ротманн. Бой за звание чемпиона мира в тяжелом весе по версии IBO
21.25 Фигурное катание. Шоу Марии Бутырской «Лед и пламень»
23.20 «Неделя «Спорта» с Александром Гурновым
0.35 Спортивные танцы. «В ритме чемпионов»
1.50 Лыжное двоеборье. Кубок мира. К116. Трансляция из Финляндии
3.05 Лыжные гонки. Кубок мира. Спринт. Трансляция из Финляндии
4.35 «Золотой пьедестал». Станислав Поздняков

ДТВ

7.00 Российские мультфильмы
7.30, 8.00, 18.00 «ДЕРЗКИЕ И КРАСИВЫЕ»
7.57 «Урожайная грядка»
8.30 Личное время
9.00, 19.40, 0.10 Агентство криминальных новостей
9.15 Телемагазин
9.45, 19.55 «МУЖСКАЯ РАБОТА»
10.55 Х/ф «НУ ТЫ И ПРИДУРОК»
13.05 «Девичьи слезы»
14.15 Российские мультфильмы
14.55 ZTV «WestTop 20»
15.50 «КРУТОЙ УОКЕР»
16.55 «Шоу рекордов Гиннесса»
19.00 «НЯНЯ»
21.00 «ОКРУГ КОЛУМБИЯ»
22.00 Х/ф «ДИКИЙ ТИМЬЯН»
0.25 «Фантазии»
1.00 Шоу Джерри Спрингера