Не само „престой“ в планината

Чудесни са възможностите, които нашите планини предоставят за масовизиране на ски-спорта. Особено сред пионерите и средношколците. За тях втора година на много места се организира така наречената „стъпаловидна ваканция“, позволяваща все по-пълноценно използуване на съществуващата материална туристическа и спортна база. Зимният отдих на децата прие ново съдържание и вече не е само десетдневен „престой“ сред природата. Масово е обучението по ски.

Впечатлението е за зимната ученическа ваканция в Пловдивски окръг, чиято туристическа организация през последните седем години е несменяем национален първенец. Съвместно с другите обществени организации е натрупан богат опит за осигуряване отдиха на учащите се и развитието на зимните спортове в окръга. Условията за отдих и зимен спорт действително са много добри. В Родопите и в Средна гора пловдивските туристи са стопани на голяма база. Над 40 са хижите и заслоните.

— През двете ваканционни смени ще приемем близо 400 деца за по десет дни — казва управителят на хижа „Върховръх“ в Родопите Тодор Самаров. — Първи почи ваха ученици от Пловдив, а след тях ще ни гостуват варненци.

„Върховръх“ е голяма хижа, добре уредена, условията за почивка са отлични. Всеки ден по четири часа децата са на ски. Двама скиучители и четирима инструктори ги запознават с основните умения. Накрая на смяната е традиционният зимен празник и първите състезания за начинаещите скиори. На въпроса „Доволен ли е от почивката?“, седмокласникът от Пловдив Атанас Тонев отговаря: „Много! Научих се и аз да управлявам ските. Ще идвам всяка неделя да се пързалям.“

За желаещите да продължат заниманията и след ваканцията хижата и ски-учителите са на тяхно разположение.

— Единственото, което не

Зимната ваканция

достига тук, са подходящите за повече скиори писти — сподели секретарката на пети районен съвет на БТС в Пловдив Росица Николова. — Наблизо има възможност за направа на просека за ново трасе, но от горското стопанство не оказват съдействие. Без достатъчно писти масов ски-спорт не може да има въпреки желанието и усилията ни.

Подходящи писти липсват на много места около иначе модерните и уютни хижи и почивни домове. Около 135 деца от пловдивското училище „Йордан Йовков“ и село Труд очакваха в хижа „Здравец“ и инструктори по ски (задължението за тяхното осигуряване е на окръжната физкултурна организация) на хижа „Комсомолска“, чиито условия могат да се сравняват с най-добрите почивни станции, имаше стотина деца от отборите на дружество „Руен“ по ориентиране. И там писти за ски няма, а възможностите за обучение не са лоши. Навсякъде децата са доволни. Дните им минават весело и безгрижно.

— Отчетите показват, че чрез стъпаловидната ваканция нараства броят на учениците, които прекарват отдиха в планината — казва Стамат Михайлов от отдел „Наука и образование“ на окръжния комитет на БКП в Пловдив. — Преди три години те бяха само 1400, сега са близо 7 хиляди. Разполагаме с добра база, предоставена изцяло от окръжната туристическа организация и профсъюзите. Трудности възникват по време на договарирането и разпределението на базата между отделните училища. Ние осигуряваме хижи и почивни домове за отдих и на деца от други окръзи.

Връзката между активния зимен отдих на учащите се и масовизирането на ски-спорта е очевидна. В окръга редица от най-главните въпроси са решени. Условията за почивка са положителен фактор, но отчетите показват цялостната дейност изисква обединяване на усилията на всички обществени организации и на Министерството на народната просвета. Може би е необходимо вече изграждане на смесен координиращ орган не само на територията на отделните окръзи. За да има за повече деца достъп до хижите, ски-екипировка, ски-учители и писти.

Борислав КОНСТАНТИНОВ
(Спец. кор. на „Работническо дело“)
Пловдив

Снежните писти се превръщат във все по-привлекателни средища за масовия ски спорт

Баскетбол

Промени?

Генералният секретар на ФИБА Борислав Станкович е постоянно под прицела на журналистите. И с основание. Животът под кошовете става все по-динамичен...

— Може ли да се каже, че баскетболът направи крачка напред в своето развитие след световното първенство в полумия?

— Според мен, а и не само аз мисля така, световният баскетбол се развива бързо. Наред с новите елементи в играта на СССР, САЩ и Югославия напредват отборите на Австралия, Канада, Панама и много други. На световното първенство в Испания ще стартират за пръв път 24 отбора. Това означава представяне на всеки континент.

— Какви изменения настъпиха в европейския женски баскетбол след олимпиадата в Москва?

— За съжаление европейският женски баскетбол сега не върви така бързо напред. Не се страхувам да кажа, че почти всички играят старомодно. Моите изводи се потвърждават от миналогодишното световно първенство. Там само отборът на СССР можа да се наложи над САЩ. Другите европейски отбори бяха изпреварени от Китай и Южна Корея.

— Какви достойнства виждате в играта на представителките на Америка и Азия?

— Американките са по-агресивни в отбрана и много по-бързи в атака от европейките. Те превъзхождат съперничките си във физическата подготовка, а преимуществото във височина нямат. Смятам, че занапред ръстът няма да има такова решаващо значение. На преден план ще излизат атлетизмът и техниката. Потвърждение на това са азиатските отбори. Баскетболистките от Азия са технични, много бързи и благодарение на това баскетболът, който играят е великолепен за гледане.

— Защо ФИБА така често променя правилата?

— Сега за онези отбори, които нямат високи играчи, пътят към успеха е почти преграден. Някои азиатски отбори са подготвени съвършено в психическо, техническо и физическо отношение, но не са в състояние да преодолеят бариерата на височината, която ги дели от американските и европейските баскетболистки. Искаме кошът, постигнат при игра от 7—8 метра да се брои за 3 точки. Искаме също да съкратим времето за атаката от 30 на 20 секунди.

(По материали от чуждестранния печат)

ГДР

Целите са високи

БЕРЛИН, 15 януари (**От нашия кореспондент Георги НЕДЕЛЧЕВ**)

Sarajevo 84

Дните до началото на зимните олимпийски игри в Сараево за отбора на ГДР и неговото ръководство са изпълнени с усилена подготовка. Крайната цел е да не се отстъпва от второто място по броя на златните медали от игрите в Лейк Плесид.

Така поставената цел означава в Сараево да бъдат спечелени 9—10 златни медала, и то предимно в дисциплини като бързо пързаляне, бобслей, спускане с шейни, фигурно пързаляне и биатлон. Трябва да се има предвид и големият подем в ски-скока, особено след успеха в тазгодишния „Турнир на четирите шанци“ на младия състезател Вайсфлог и световния първенец по ски-полети Оствалд, които извоюваха убедително първите две места. Затова и в тази дисциплина очакванията за медали са реални. Дали ще бъдат златни при участието на силните състезатели от Финландия и Норвегия ще покаже борбата на шанцата. Отборът на ГДР за Сараево ще бъде определен окончателно в края на януари. В него ще бъдат включени около 65—70 спортистки и спортисти.

Налага се впечатлението, че подемът в скоковете контрастира на чувствителния спад в бяганията, особено при жените. След приключване на състезателната дейност на олимпийската шампионка Петголд „златната щафета“ от Лейк Плесид ще бъде представена само от Андинг. Другите три са Зьолтер, Меснер и Ноак, но те едва ли ще допринесат за нещо повече, освен за набиране на опит и най-много — за извоюване на бронзов медал. Очаква се и при мъжете положението да бъде същото.

Северната комбинация се лиши от големия фаворит — трикратния олимпийски шампион Велинг, който ще бъде в ръководството на отбора в Сараево, Дотцауер излекува тежка контузия, Шмидер се подобрява, но дали те ще бъдат на равнище на Велинг ще покажат състезанията.

Биатлонистите Улрих, Юнг, Якоб и Рьотг са уверени в успеха си, но конкуренцията става все по-силна. В биатлона са възможни изненади.

Надмощието на спортистите на ГДР в бобслея и спускането с шейни бе разколебано тази зима от силните състави на СССР. Новият водач на германския боб е отново бивш десетоборец — Волфганг Хопе. Другите два боба се пилотират също от опитни водачи: Гермесхаузен (три пъти олимпийски шампион) и Леман (един път — от състава на известния Немер).

В бързото пързаляне шан совете са повече от добри. Енке постави през този сезон нов световен рекорд на 1500 м, а тройката Шоне, Ротенбургер и световната шампионка за девойки Станке са подготвени за медали.

Във фигурното пързаляне добри са възможностите на европейската шампионка Вит и двойката от Карл-марксщат Бес и Тирбах.

Състезания, резултати, класиране

СКИ. Спускането във Венген, валидно за световната купа в алпийските дисциплини, бе спечелено от Джонсън (САЩ), пред Щайнер (Австрия), Реш (Австрия) и др. В генералното класиране води Цурбриген (Швейцария) със 122 т., следван от Хайнцер (Швейцария) 98, Венцел (Лихтенщайн) 85, Стенмарк (Швеция) и Ребер (Швейцария) 84 т.

В Марибор се състоя слалом, валиден за световната купа в алпийските дисциплини за жени. Победи Хес (Швейцария), следвана от Маккини (САЩ), Купър (САЩ) и др. В класирането за купата води Венцел (Лихтенщайн) със 189 т., пред Хес 177, Ир. Епле (ФРГ) 173, Харватова (Чехословакия) 117, Маккини 106 т. и др.

БЪРЗО ПЪРЗАЛЯНЕ. Европейска шампионка в многоборя на пързалката „Медео“ в Алма Ата стана Шьонбрун (ГДР), следвана от Лаленкова (СССР), Плешкова (СССР) и др.

ТЕНИС. Полуфинални срещи от турнира на майсторите в Ню Йорк: Лендъл (Чехословакия) — Конърс (САЩ) 6:3, 6:4, Макенроу (САЩ) — Виландер (Швеция) 6:2, 6:4. На финала Макенроу победи Лендъл с 6:3, 6:4, 6:4.

ШАХМАТ. Срещата за европейско първенство между отборите на „Славия“ и „Солинген“ (ФРГ) завърши при резултат 5:7. Във втория кръг отделните партии завършиха: Радулов — Спаски реми, Казалек — Великов 1:0, Спасов — Хехт реми, Дюбал — Киров реми, Ермешков — Лау 0:1, Боргнасер — Луков 1:0.

ХАНДБАЛ. Отборът на ЦСКА „Септ. знаме“ (жени) загуби в Леверкузен (ФРГ) втората четвъртфинална среща от европейския турнир за купата на шампионките с 11:16 от „Байер“ и отпадна от борбата.

КОЛОЕЗДЕНЕ. Републикански шампион по колокрос в Казанлък стана Анд. Петров (Казанлък) пред Н. Иванов (Казанлък), В. Хубенов (ЦСКА „Септ. знаме“) и др.

Вести от чужбина

ТОУБА. (Бряг на слоновата кост). След 12-ия етап на ралито Париж—Алжир—Дакар (Ямоусукро—Тоуба) начело в генералното класиране при автомобилистите е екипажът Метже и Лемоан (Франция) с „Порше 911“, а при мотоциклетистите води Райер (Белгия)

СПОРТ-ТОТО. Резултати от 3-ия тираж: тото 1 — 1, 2, 2, 2, 1, 2, 2, X, 1, 1, 2, 1, 2,; тото 2 — първо теглене — 21, 34, 37, 38, 39, 41 (26, 43), второ теглене — 7, 12, 14, 17, 19, 44 (29, 41).

Свободна борба

Началото е добро!

БУРГАС, 15 януари. Както започна, така и завърши 25-ият републикански турнир по свободна борба под шефството на ЦК на ДКМС — с много напрегнати и запомнящи се схватки, в които се изявиха голям брой състезатели, възприели напълно съвременните изисквания в този спорт. Смело може да се твърди, че пасивността отсъствуваше от тепиха в зала „Изгрев“, а от първата до последната минута на почти всички двубои се водеше спор с майсторство и настойчивост. Показателно е, че в доста срещи сборът от точките, постигнати от съперниците, надхвърляше двадесет, а не бяха малко и тези от победителите, които не се задоволяваха с какъв да е успех, а със завидна амбиция се стремяха към постигане на явно превъзходство или технически туш...

Още първият от финалните двубои за златните медали — в кат. до 48 кг, между двамата представители на „Хасково“ А. Мехмедов и Ю. Фикретов донесе неподозирани вълнения. Многобройните зрители присъствуваха на твърде рядък и любопитен случай, предвиден от новите правила на Международната федерация по борба — тъй като шестте минути завършиха 0:0, бяха дадени две продължения по една минута до постигане на техническа точка. Успя А. Мехмедов, чиито нерви се оказаха по-здрави в дългото тактическо надхитряне.

Отново самото появяване на В. Йорданов (ЦСКА „Септ. знаме“) в кат. до 52 кг. предизвика аплодисменти. Световният шампион не разочарова своите почитатели — неговият съперник Й. Демирев („Беброе“) не можеше да си поеме дъх, каквото и да предприемеше Йорданов, всичко му се удаваше. Бе истинско удоволствие да се наблюдава динамичната, техническа и атрактивна борба на армееца, донесла му закономерно победата.

Добрите оценки, които получи в предишните дни Б. Щерев („Етър“) в кат. до 62 кг, напълно се потвърдиха и на финала срещу опитния А. Тодоров (ЦСКА „Септ. знаме“). С много мощ и разнообразие в действията си младият борец категорично надигра своя съперник и бе едно от откритията на турнира. Същите думи заслужи и К. Мустафов (ЦСКА „Септ. знаме“) в кат. до 74 кг, въпреки че голямата му физическа сила и устрем се оказаха недостатъчни за победа срещу В. Райчев („Левски-Спартак“). Без да блести, олимпийският шампион доказа тактическата си зрелост, показа отлични действия в защита и съвсем заслужено отстоя авторитета си.

За най-техничен състезател на турнира бе определен Г. Янчев (ЦСКА „Септ. знаме“) — кат. до 100 кг, чиято победа в срещата за първото място срещу Ст. Петков („Черноморец“) с явно превъзходство бе истински спектакъл, изпълнен с няколко атрактивни носения през мост, осъществени с лекота, подобаваща по-скоро за по-леките категории.

Двадесет и петият турнир под шефството на ЦК на ДКМС изигра по най-добрия възможен начин ролята си на първа проверка преди отговорните изпитания през олимпийска та година. Взет е един обещаващ старт в подготовката, в тренировъчната работа на почти всички състави са възприети изискванията на съвременната борба.

Ето и оценката на старши треньора на националния отбор **Желязко Димитров:** „Турнирът заслужава подчертано добра оценка. Три неща направиха най-хубаво впечатление — старателната подготовка на почти всички участници, амбицията на младите и отговорността, с която подходиха утвърдените борци. Остава на основата на постигнатото все повече да се усъвършенства стилът на съвременната свободна борба — разнострунна техника, агресивност, бързина, непрекъснати остри влизания в краката.“

Победителите в останалите категории: **57 кг** — Г. Калчев (ЦСКА „Септ. знаме“), **68 кг** — К. Пенев (ЦСКА „Септ. знаме“), **82 кг** — Ефр. Камберов („Славия“), **90 кг** — Ив. Гинов („Черноморец“), **над 100 кг** — П. Христов (ЦСКА „Септ. знаме“). Отборно: ЦСКА „Септ. знаме“ 58 т., „Черноморец“ 28, „Левски-Спартак“ 28 и др.

Георги АТАНАСОВ

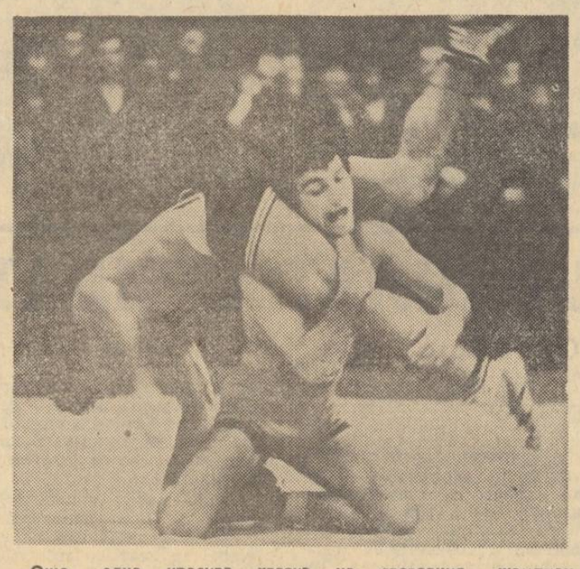

Още една красива хватка на световния шампион Валентин Йорданов

Лека атлетика

Първият

Една от най-големите изненади на миналогодишното световно първенство по лека атлетика в Хелзинки поднесе съветският спортист Сергей Бубка. Едва навършил двадесет години, той бе предпочетен от треньорите пред редица свои изтъкнати сънародници и бе включен смело в сборния отбор на СССР. Е два ли някой го е слагал в числото на фаворитите, но Сергей Бубка надхвърли всички очаквания — в столицата на Финландия преодоля 5,70 м (личен рекорд) и стана първият световен шампион на овчарски скок.

Победата му, колкото и да бе заслужена, изглежда бе приета от мнозина за случайна. Ала Сергей Бубка и вчера доказа тъкмо обратното! На международни състезания на закрито във Вилнюс световният шампион постигна блестящ резултат — 5,81 метра. Това е първият за годината световен рекорд по лека атлетика в зала. По-големи височини (на открито!) досега са надминали само Винерон (Франция) 5,83 м и Кинон (Франция) 5,82, а Поляков (СССР) има 5,81.

(Соб. инф.)

СПРАВОЧНИК НА ЧИТАТЕЛЯ

Телевизия

Понеделник, 16 януари

ПЪРВА ПРОГРАМА

17,00 — „В помощ на лекаря“: „Поведение при асфиксия на новороденото“,
17,30 — Новини,
17,40 — За децата: „Експедиция следа 12“ и Клуб „Ян Бибиян“,
18,20 — Воин,
18,50 — Икономическа политика: „Пренебрегнати помощници“,
19,20 — Икономиката — икономична, дело на всеки,
19,30 — Народна музика: Сбири оркестър с ръководител Стоян Гигов,
19,50 — Лека нощ, деца!,
20,00 — По света и у нас,
20,25 — Хора на път,
20,30 — Телевизионен театър: „Човекът от Ла Манча“ от Мичли и Д. Васер,
22,10 — „Европа — жажда за живот“ — документален филм (I част),
22,50 — В края на деня,
23,00 — Ски световна купа — слалом мъже — репортаж от Парпан — Швейцария.

ВТОРА ПРОГРАМА

19,10 — Кръгозор: „Знание“ — тв журнал; 19,40 — Портрети: „Никола Маринов“; 20,00 — Курс по английски език (3-и урок),
20,30 — София — нашата столица,
21,00 — Класическа музика. Произведения от Глинка и Римски—Корсаков,
21,25 — Времена и хора: „Спомени за д-р Йосиф Аструков—Херц“,
21,50 — Днес,
22,00 — Студио „Х“: „Кралят в жълто“ — епизод от поредицата „Марлоу — частният детектив“.

Вторник, 17 януари

ПЪРВА ПРОГРАМА

8,40 — Кръгозор: „Знание“ — тв журнал; 9,10 — Портрети: Никола Маринов; 9,30 — Курс по английски език (3-и урок),
10,00 — Новини,
10,10 — За децата: „Експедиция следа 12“ и Клуб „Ян Бибиян“,
10,50 — „Почти любовна история“ — български игрален филм,
12,10 — Народна музика,
12,30 — Информационен дневник,
17,30 — Новини,
17,40 — „Закуска на тревата“ — детски игрален филм (I серия),
18,50 — Народно творчество,
19,05 — Героичен летопис: „Януарска балада“,
19,25 — Класическа музика: Среща с н. а. Гена Димитрова,
19,50 — Лека нощ, деца!,
20,00 — По света и у нас,
20,30 — „Икономиката — икономична, дело на всеки“ — „Икономическият механизъм и рационалното използуване на суровините, материалите, горивата и енергията“,
21,30 — Поздравителен концерт за комбинат „Д. Благоев“ — Казанлък,
21,50 — „Европа — жажда за живот“ — документален филм (II част),
22,30 — В края на деня.

ВТОРА ПРОГРАМА

19,00 — Кръгозор: Здраве; 19,30 — Скулптура: „Върху пиедестала на славата“ (I част); 19,50 — Курс по руски език (20-и урок),
20,25 — Документален филм,
20,50 — Библиотека ЛИК: Димчо Дебелянов“,
21,20 — Народно творчество: „На раздумка“,
21,50 — Днес,
22,00 — „Най-младият от Хамровия род“ — чехословашки тв филм (V епизод).

Сряда, 18 януари

ПЪРВА ПРОГРАМА

8,30 — Кръгозор: Здраве; 9,00 — Скулптура: „Върху пиедестала на славата“ (I част),
9,25 — Курс по руски език (20 урок),
10,00 — Новини,
10,10 — „Островът на съкровищата“ — детски игрален филм (I серия),
11,10 — Художествена самодейност: „Петрич сви ри за радост“,
11,35 — „Емил Зола — човешката съвест“ — френски тв филм (II епизод),
12,30 — Информационен дневник,
12,50 — Телевизионен диспечер,
17,30 — Новини,
17,40 — Лъч: „С обич към хората,
18,00 — За децата: Звънче: „Крадлата“; „Пеещи камбани“ и „Приключенията на капитан Кук“,
19,00 — Бразди: „Проблеми в граничния район“,
19,25 — Народно творчество: „На радомирска боза“,
19,50 — Лека нощ, деца!,
20,00 — По света и у нас,
20,30 — „Емил Зола — човешката съвест“ — френски тв филм (III епизод),
21,30 — Светът в действие: „Доверието“,
22,05 — „Няма време“ — тв състезание,
22,55 — В края на деня,
23,05 — Волейбол за купата на носителите на националните купи (мъже): „Левски-Спартак“ — „Бартинус“ (Италия) — репортаж.

ВТОРА ПРОГРАМА

19,00 — Кръгозор: „Човекът и неговото тяло“ — научно-популярен филм (III епизод); 19,25 — Страници: „Творчески импулси“ от С. Моъм; 20,25 — Шахмат: „Вни мание диагонал“,
20,40 — Спорт: Баскетбол за купа „Ронкети“: „Миньор (Пк) — ВСЕ (Будапеща) и Международен турнир по хандбал (мъже) — България — Турция (репортажи),
21,30 — Здраве,
21,40 — Туризъм,
21,50 — Днес,
22,00 — „Най-младият от Хамровия род“ — чехословашки тв филм (VI епизод).

Четвъртък, 19 януари

ПЪРВА ПРОГРАМА

8,20 — Кръгозор: „Човекът и неговото тяло“ — научно-популярен филм (III епизод); 8,45 — Страници: „Творчески импулси“ от С. Моъм; 9,45 — Шахмат: „Вни мание диагонал“,
10,00 — Новини,
10,10 — „Островът на съкровищата“ — детски игрален филм (II серия),
11,15 — „Зимна приказка“ — филм-балет по музика на П. И. Чайковски,
11,45 — ЛИК: Димчо Дебелянов,
12,15 — Музикален спектър. Рецитал на Кати Ковач,
12,30 — Информационен дневник,
17,30 — Новини,
17,40 — „Летописци“ — документален филм,
17,55 — За децата: „Герчо с тамбурата“; С Роби на път: „Роботите“,
18,35 — Икономиката — икономична, дело на всеки: „Качеството на дограмата“,
19,00 — Ракурси: „Изгорелият съд“,
19,25 — Народна музика,
19,50 — Лека нощ, деца!,
20,00 — По света и у нас,
20,30 — „Д-р Мара Малеева—Живкова“ — документален филм,
21,25 — „Треска“ — полски телевизионен филм,
22,20 — Музикален спектър,
22,50 — Хора на път,
23,00 — В края на деня.

ВТОРА ПРОГРАМА

18,45 — Тв информация за гражданите с увреден слух,
19,00 — Кръгозор: Поезия. „Горда слабост на име Родина“, 19,30 — Съкровищата на България: „Съкровището от Над Сент-Миклош“; 19,55 — Прогрес: „Ще се внедри ли Марти?“,
20,20 — Тв календар,
20,30 — Документален филм,
21,05 — Четвъртък вечер,
21,50 — Днес,
22,00 — Интерпрограма.

Петък, 20 януари

ПЪРВА ПРОГРАМА

8,40 — Кръгозор: Поезия: „Горда слабост на име Родина“; 9,10 — Съкровищата на България: „Съкровището от Над Сент-Миклош“; 9,35 — Прогрес: „Ще се внедри ли Марти?“,
10,00 — Новини,
10,10 — „Островът на съкровищата“ — детски игрален филм (III серия),
11,10 — Народна музика,
11,30 — „Веднъж избраният път“ — художествено-документален филм от поредицата „Страници от живота на В. И. Ленин“ (I част),
12,30 — Информационен дневник,
17,30 — Новини,
17,40 — „Руският музей“ — научно-популярен филм (III серия),
18,10 — „Печорски албум“ — документален филм,
18,30 — Програма за децата: „Лабиринт“, „Мечето Римцимцим“ и „Историята на дървеното човече“,
19,30 — „Фолклор от Грузия“,
19,45 — Лека нощ, деца!,
20,00 — Време — информационна програма на Централната съветска телевизия,
20,35 — Новини,
20,45 — „Веднъж избраният път“ — художествено-документален филм от поредицата „Страници от живота на В. И. Ленин“ (II част),
21,45 — Музикален спектър,
22,40 — В края на деня,
22,50 — Хандбал за турнир „Сердика“ — България — Литовска ССР (мъже) — репортаж.

ВТОРА ПРОГРАМА

19,10 — 60 години от рождението на Катя Попова,
19,40 — Воин,
20,10 — Студио „Младост“,
21,40 — Хора на път,
21,50 — Днес,
22,00 — „Гневно пътуване“ — български игрален филм.

Събота, 21 януари

ПЪРВА ПРОГРАМА

10,00 — Новини,
10,10 — „Здравей, бате Мишо“ — предаване за децата,
11,00 — Бразди,
12,00 — Писма на зрители,
12,30 — Информационен дневник,
12,50 — „Емил Зола — човешката съвест“ — френски тв филм (III еп.),
13,50 — Дружба: „Спектър“,
14,20 — Студио „Младост“,
15,50 — ЛИК: „Етюди в новогодишни писма“,
16,20 — Класическа музика,
17,10 — „Тук е бил Ленин“ — документален филм,
17,30 — Новини,
17,40 — Българско — непреходно: „Живият огън“ — документален филм за Шуменски окръг,
18,10 — Народно творчество: „Вечното завръщане“,
18,40 — „Вълшебното джудже“ — детски игрален филм,
19,50 — Лека нощ, деца!,
20,00 — Панорама,
20,45 — „Емил Зола — човешката съвест“ — френски тв филм (IV еп.),
21,40 — Новогодишен виенски концерт,
22,40 — В края на деня,
23,00 — Студио „Х“: „С чиста ръце“ — румънски игрален филм.

ВТОРА ПРОГРАМА

19,30 — Телевизионен театър: „Механичният трион“ — спектакъл на Шведската телевизия от XI МТФ — Пловдив—83,
20,35 — Дунавски маршрути: „Равносметка на годината“,
21,05 — Тв календар,
21,15 — Галерия ЛИК: Г. Генков,
21,35 — „Тримата глупаци и кравата“ и „Де факто“ — анимационни филми на Доньо Донев,
21,50 — Днес,
22,00 — Спорт.

Неделя, 22 януари

ПЪРВА ПРОГРАМА

10,00 — Новини,
10,10 — Неделно детско утро: „Малкият коминочистач“ — детска опера от Бенджамин Британ,
10,50 — „Седем дни за вас, деца“,
11,10 — Музикален преглед,
11,30 — ЛИК,
12,00 — Дом, семейство,
12,30 — Информационен дневник,
13,00 — „На бяло сладко в Стара круша“ — стари градски песни,
13,20 — Атлас: „Причина да внимаваш“,
13,45 — Клуб на смеха,
14,40 — Откъси из оперети в изпълнение на Шандор Неймет,
15,15 — „Закуска на тревата“ — детски игрален филм (II част),
16,30 — „Космос“ — научно-популярен филм (V епизод),
17,30 — Всяка неделя,
19,50 — Лека нощ, деца!,
20,00 — По света и у нас,
20,30 — Конкурс „Мелодия на годината“ — директно предаване от Велико Търново,
22,50 — В края на деня.

Времето

Днес ще преобладава облачно време, на много места с превалявания в Северна България — над 500—600 метра надморска височина — сняг, а в останалите райони — дъжд. Максимални температури между 1 и 6 градуса.

Изгледи за вторник и сряда: Ще има значителна облачност. Главно в Югоизточна България ще превалява дъжд и сняг. По Черноморието ще духа умерен североизточен вятър. Минимални температури между минус 5 и 0, максимални между 1 и 6 градуса.

На 16 януари

Слънцето изгрява в 7,54 ч. и залязва в 17,18 ч. Дължината на деня — 9,24 ч. Луната изгрява в 14,54 ч. и залязва в 6,59 ч. на 17 януари. Фаза на луната — два дни преди пълнолуние.

В някои столици

На 15 януари в 14 ч. температурата в Алжир бе 17 градуса, Анкара — 5, Атина — 14, Белград — 2, Берлин — 4, Будапеща — 6, Букурещ — 3, Варшава — 2, Виена — 6, Киев — минус 2, Ленинград — минус 2, Лондон — 5, Мадрид — 7, Москва — минус 4, Мюнхен — 4, Париж — 5, Прага — 2, Рим — 15, Спитивкар — минус 3, Стокхолм — минус 8, Хелзинки — 0, София — 1.

Любка КУМЧЕВА
дежурен синоптик

По-близо до малкия екран

От седмичната телевизионна програма (16—22. I. т. г.) се спираме на темата за мира в два документално-публицистични филма:

„ЕВРОПА — ЖАЖДА ЗА ЖИВОТ“ — 16 януари от 22,10 ч. и 17 януари от 21,50 ч., първа телевизионна програма.

Тома Томов за своя филм:

Филма подготвихме заедно с режисьор-оператора Павел Власев и Красимир Моллов,— звук и камера. Снимахме през октомври 1983 г. предимно във ФРГ, Холандия и Белгия по време на вълната от демонстрации, насочени срещу настаняването на американските ракети в тези страни. Филмът ни не е изчерпателен анализ на тези събития — той е по-скоро един документ. Ще покажем интервюта с генерали от НАТО, с комунисти, католици и протестанти, профсъюзни водачи и социалдемократи, хора от всякакви съсловия и професии, но с една идея — за мир, против превръщането на Европа в американски плацдарм.

„ДОВЕРИЕТО“ — 18 януари от 21,30 ч., първа телевизионна програма.

Любомир Коларов — ръководител на програмна редакция „Светът в действие“:

— Авторът на филма Красимир Друмев и режисьорът Христо Чилингиров на базата на видеоматериали на Интервизията и Евровизията изграждат един документален размисъл за виновниците и причините за сегашната напрегната обстановка в света. Във филма са използувани кадри от срещите на Консултативния комитет на страните — членки на Варшавския договор, изказвания на видни политически дейци, интервюта със служители на фирмата „Мартин Мариета“ от град Орландо, щата Флорида в САЩ, където се изработват ракетите „Пършинг—2“.

Константин БОСЕВ

РЕДАКЦИОННА КОЛЕГИЯ

АДРЕС НА РЕДАКЦИЯТА
1000 София, бул. „В. И. Ленин“ 47. Телефонен номератор 46-31, чрез който се вземат всички отдели на редакцията. ПРИЕМНА на в. „Работническо дело“ — бул. „В. И. Ленин“ 47, тел. 46-31 Телекс 547

Държавна печатница „Димитър Благоев“ 21100