МОСКОВСКИЕ НОВОСТИ

Первые шаги к профессии ● Урожай — в банках ● Графика Армина Мюнха ● Экспонируются... качели

ШКОЛЬНЫЙ ЗАВОД

Четыре цеха опытно-экспериментального завода «Чайка» — радиотехнический, электродвигателей, типографский и швейный — готовятся к встрече московских школьников, которые придут сюда с начала учебного года.

Несколько тысяч учащихся школ Черемушкинского и Советского районов постоянно проходят здесь производственную практику. В сентябре к ним присоединятся школьники еще одного района Москвы. На заводе начнется изготовление новинок — радиоконструкторов «Малыш» и микроэлектродвигателей новой марки. Изделия, выпускаемые школьниками, отправляют на другие предприятия страны, а также в магазин «Пионер».

С. ЛЕОНИДОВ.



Завтра в парке культуры и отдыха «Сокольники» состоится карнавал, посвященный Дню строителя. Сейчас идут последние приготовления к празднику.

Фото В. Раевского.

СТОЛИЧНЫЕ ВЕРНИСАЖИ

Две художественные выставки открываются сегодня в столице. Экспозиция агитплакатов разместится в выставочном зале Московской организации Союза художников на Кузнецком мосту, 11. А Дом Союза художников СССР на Гоголевском бульваре, 10, приглашает познакомиться с графикой Армина Мюнха (Германская Демократическая Республика).

АТТРАКЦИОН-71

10 августа в Центральном парке культуры и отдыха имени А. М. Горького и в Измайловском парке начнет работу выставка «Аттракцион-71». В ней примут участие около 50 фирм из 11 стран мира. На выставке, которая продлится двадцать дней, будут экспонироваться современные аттракционы и увлекательные автоматы, сконструированные в США, Англии, Италии, Японии и других странах. Все экспонаты — действующие.

А. СИЛКИН.

ХЛЕБОСОЛЬНАЯ «МАРОСЕЙКА»

На доме № 2 по улице Богдана Хмельницкого, которую в старой Москве называли Маросейкой, появилась вывеска с этим словом, выведенным славянской вязью.

Здесь открылась уютная закусочная с шестнадцатью столиками-стойками. В ее меню — широкий ассортимент закусок, горячие блюда, различные напитки.

— Это сороковое предприятие общественного питания в нашем районе, — рассказала начальник производственного отдела Калининского треста столовых Г. Ступина.— К концу года вступят в строй два магазина «Кулинария» и домовая кухня на Тулинской улице, в домах №№ 31 и 38.

Е. НИКОЛАЕВА.

К ЗИМНЕМУ СТОЛУ

Первые три тысячи банок консервов из овощей нового урожая выпустил завод Московской оптово-торговой конторы Главкоопмежторга Центросоюза.

— Это томаты маринованные и консервированные с зеленью, помидоры в протертой томатной массе, изготовление которых начато впервые, — рассказала главный технолог предприятия Н. Лысунец.

— Сейчас по рецепту украинских специалистов разрабатывается еще одна новинка — «Закуска любительская». В нее входят белокочанная капуста, петрушка, укроп, стручковый перец. На днях мы начинаем заготовку варенья из смородины, яблок в сахарном сиропе, сохраняющих вкус и аромат свежих плодов.

Поздней осенью продукция завода начнет поступать в фирменный магазин Центросоюза на Ленинском проспекте, 67.

Е. ПОЛЯКОВА.

Как движется земля

Советскими учеными и специалистами социалистических стран составлена первая в мире карта вертикальных скоростей движения земной коры для территории Восточной Европы. Геофизики и геодезисты установили, например, что в районе Кавказа земная кора медленно поднимается вверх со скоростью 14 миллиметров в год, а северо-восточная часть Европы опускается со скоростью 6—8 миллиметров. Постепенное опускание земной коры происходит и в Москве, но с меньшей скоростью — всего два миллиметра в год.

Мы не замечаем, что все сооружения нашего города в течение суток располагаются то выше, то ниже на цифру довольно значительную — тридцать сантиметров. Не замечаем потому, что сами опускаемся и поднимаемся вместе с находящейся у нас под ногами землей.

Медленные движения коры регистрируются геодезическими и геофизическими приборами. Знать их и учитывать чрезвычайно важно при строительстве, особенно создании крупных сооружений, рассчитанных на столетия: таких, к примеру, как огромные водохранилища пресной воды. Ведь трудно определить ущерб, который может возникнуть в случае разрушения плотин, если в расчетах не предусмотреть этих всего лишь миллиметровых «земных шагов».

Чтобы изучить законы движения земной коры, в разных странах мира организовано более сорока геодинамических полигонов. Восемнадцать из них созданы в нашей стране.

Движения земной коры, создание экспериментальных полигонов — только один вопрос, о котором говорилось вчера на пресс-конференции, организованной для советских и зарубежных журналистов оргкомитетом XV Генеральной ассамблеи МГГС, которая проходит сейчас в Москве. Она была посвящена различным проблемам современной геодезии — науки, изучающей форму и размеры Земли.

Международная ассоциация геодезии — старейшее объединение ученых, входящих в состав Международного геодезического и геофизического союза. О ее задачах, о проблемах геодезии рассказали президент ассоциации профессор А. Марусси из Италии, член-корреспондент АН СССР Ю. Д. Буланже, американский профессор К. О. Алли.

Н. БАТАЛОВА.

ГОЛУБОЙ ЭКРАН

ПОНЕДЕЛЬНИК, 9 АВГУСТА

ПЕРВАЯ ПРОГРАММА. 17.15 — «Животноводству — промышленную основу». 17.35 — Цветное телевидение. Мультипликационные фильмы. 18.05 — «Пионерия». 18.30 — Цветное телевидение. Концерт старинной музыки. 19.15 — «Вдовец». Спектакль МХАТа. 20.30 — «Время». 21.00 — Продолжение спектакля. 22.25 — Цветное телевидение. «Искусство Украины». Телевизионный журнал.

ВТОРАЯ ПРОГРАММА. 18.05 — «На московской орбите». 18.30 — Для школьников. «Приключения Гудоши». Передача 5-я. 19.00 — «Ночь перед рассветом». Премьера телевизионного многосерийного художественного фильма. 1-я серия. 20.15 — «Спокойной ночи, малыши!» «Упрямый поросенок». Сказка. 20.30 — Документальный фильм. 20.55 — Концерт народной артистки СССР Б. Руденко. 21.45 — В эфире — «Молодость». 22.15 — Московские новости.

ЧЕТВЕРТАЯ ПРОГРАММА. 19.35 — Цветное телевидение. «Клуб кинопутешествий». 20.35 — В эфире — «Молодость». 21.10 — «Два билета на дневной сеанс». Художественный фильм. 22.45 — Новости.

ВТОРНИК, 10 АВГУСТА

ПЕРВАЯ ПРОГРАММА. 10.15 — Для школьников. «Флаг над лесом». 10.45 — Цветное телевидение. Фильм — детям. «Два капитана». 12.20 — «Сельская страда». 12.30 — «Музыкальный киоск». 17.15 — «Формула успеха». 17.45 — Цветное телевидение. Для детей. «Ненасытная пчелка». Мультипликационный фильм. 18.05 — Для школьников. «Читай-город». 18.30 — Играет заслуженный артист РСФСР В. Климов. 19.05 — «Борис Годунов». Телевизионный спектакль. 20.45 — Цветное телевидение. Маленький концерт. 21.00 — «Время». 21.30 — «Кинопанорама». 23.00 — Чемпионат Европы по легкой атлетике.

ВТОРАЯ ПРОГРАММА. 18.05 — «На московской орбите». 18.30 — Для детей. «Музыкальная фильмотека». 19.00 — «Ночь перед рассветом». 2-я серия. 20.15 — «Спокойной ночи, малыши!» «Сказка о старом будильнике». 20.30 — «Рабочий». Телевизионный журнал. 21.00 — «Музыкальный календарь». 21.45 — Московские новости.

ЧЕТВЕРТАЯ ПРОГРАММА. 19.25 — «Клуб четырех коней». 20.00 — «Новые лица на сцене». 20.30 — «Середина неба». Телевизионный спектакль.

СРЕДА, 11 АВГУСТА.

ПЕРВАЯ ПРОГРАММА. 10.15 — Для школьников. «Зеленый патруль». 10.40 — Цветное телевидение. Фильм — детям. «Ребята с Канонерского». Художественный фильм. 11.55 — «Сельская страда». 12.05 — Концерт. 17.05 — Для школьников. «Рассказывает солнечный луч». 17.30 — «Маршруты созидания». 18.05 — Концерт выпускников Московской государственной консерватории. 18.55 — Цветное телевидение. «Бриллиантовая рука». Художественный фильм. 20.30 — Футбол. Сборная Польши — сборная СССР. 21.15 — «Время». 21.45 — «Старосветские помещики». Читает народный артист СССР И. Ильинский. 22.55 — Чемпионат Европы по легкой атлетике.

ВТОРАЯ ПРОГРАММА. 18.05 — «На московской орбите». 18.30 — «Экран кинолюбителя». 19.00 — Концерт из произведений композитора А. Пахмутовой. 20.00 — «Справочное бюро». 20.15 — «Спокойной ночи, малыши!» «Тайна золотых туфелек». 20.30 — «Подмосковье». 21.00 — «Ночь перед рассветом». 3-я серия. 22.10 — Московские новости.

ЧЕТВЕРТАЯ ПРОГРАММА. 19.30 — «Здоровье». 20.00 — Концерт пианиста Нибио Мариньо (Уругвай). 21.00 — «Честное слово». Телевизионный спектакль.

ЧЕТВЕРГ, 12 АВГУСТА

ПЕРВАЯ ПРОГРАММА. 10.15 — Для школьников. «Юнармейцы страны на марше». 10.40 — Цветное телевидение. «Полосатый рейс». Художественный фильм. 12.05 — В эфире — «Молодость». 17.15 — «На дорогах страны». Передача 3-я. 17.45 — Цветное телевидение. «Дед Мороз и лето». Мультипликационный фильм. 18.05 — «Книжная лавка». 19.00 — Концерт народной артистки СССР И. Архиповой. 19.50 — «Ленушка». Спектакль. 21.15 — «Время». 21.45 — Продолжение спектакля. 22.40 — Цветное телевидение. Чемпионат Европы по легкой атлетике.

ВТОРАЯ ПРОГРАММА. 18.30 — «На московской орбите». 19.00 — «Ночь перед рассветом». 4-я серия. 20.15 — «Спокойной ночи, малыши!» 20.30 — «Цель — эффективность». 21.10 — Концерт мастеров искусств Белорусской ССР. 22.20 — Московские новости.

ЧЕТВЕРТАЯ ПРОГРАММА. 19.35 — Цветное телевидение. «В мире животных». 20.45 — «Требуется героиня». Спектакль Волгоградского театра музыкальной комедии.

ПЯТНИЦА, 13 АВГУСТА

ПЕРВАЯ ПРОГРАММА. 10.15 — Цветное телевидение. Для детей. «Выставка Буратино». 10.40 — «Попутного ветра, «Синяя птица!». Художественный фильм. 14.00 — Цветное телевидение. Спортивный праздник. 16.00 — «Окрытие Всесоюзных соревнований юных футболистов на приз клуба «Кожаный мяч». 17.30 — Концерт. 18.05 — «Страницы творчества Михаила Пришвина». 18.45 — «Музыкальные встречи». 19.20 — «Этюды о женщинах». Художественный фильм. 21.00 — «Время». 21.30 — Цветное телевидение. «Кругозор». 22.25 — Чемпионат Европы по легкой атлетике.

ВТОРАЯ ПРОГРАММА. 18.05 — «На московской орбите». 18.35 — «Фестиваль юных». Концерт. 19.00 — «Владыки без масок». «На сцене и за кулисами». Автор Вал. Зорин. 19.30 — Играет Мануэль Кано. 20.15 — «Спокойной ночи, малыши!» «Мишка». Сказка. 20.45 — В эфире — «Молодость». «Горизонт». 21.45 — «Чародейка». Телевизионный музыкальный спектакль. 23.00 — Московские новости.

ЧЕТВЕРТАЯ ПРОГРАММА. 19.35 — Концерт. 20.20 — Цветное телевидение. Вечер научного кино. 21.00 — «Берегись автомобиля». Художественный фильм.

СУББОТА, 14 АВГУСТА
Всесоюзный день физкультурника

ПЕРВАЯ ПРОГРАММА. 9.05 — Гимнастика для всех. 9.40 — Концерт художественной самодеятельности. 10.40 — Для детей. «Чудесная лесенка». Телевизионный фильм. 11.10 — «Здоровье». 11.40 — «Сегодня — Всесоюзный День физкультурника». Выступление председателя Комитета по физической культуре и спорту при Совете Министров СССР С. П. Павлова. 11.50 — «Веселые старты». 12.50 — Цветное телевидение. «Денискины рассказы». Телевизионный художественный фильм. 14.20 — Цветное телевидение. «Страницы жизни». «Николай Николаевич Ге». 15.10 — «Будущее Москвы». Телевизионный очерк о Генеральном плане развития столицы. 15.40 — «Товарищ песня». 16.25 — «Подвиг». 17.00 — Цветное телевидение. Футбол. ЦСКА — «Динамо» (М). 18.45 — Чемпионат Европы по легкой атлетике. 19.45 — «Живой труп». Художественный фильм. 1-я серия. 21.00 — «Время». 21.30 — Цветное телевидение. Сцены из русских опер. 22.10 — Футбол. «Динамо» (К) — «Спартак» (М). 23.00 — «Вечерние мелодии».

ВТОРАЯ ПРОГРАММА. 14.15 — «Фестиваль юных». 14.40 — «За образцовый коммунистический город». О транспорте столицы. 15.10 — Концерт коллективов художественной самодеятельности. 16.00 — «Бегущая по волнам». Художественный фильм. 17.30 — Для юношества. «От 14 до 18». Передача из Ленинграда. 18.30 — «Ночь перед рассветом». 5-я серия. 19.45 — «Подмосковье». 20.15 — «Спокойной ночи, малыши!» «Светлячок». Мультипликационный фильм. 20.30 — Эстрадный концерт. 21.15 — «Вратарь». Художественный фильм. 22.30 — Московские новости.

ЧЕТВЕРТАЯ ПРОГРАММА. 19.40 — Музыкальные встречи. 20.10 — «Поиск». 21.00 — «Вечная мерзлота». Телевизионный спектакль.

ВОСКРЕСЕНЬЕ, 15 АВГУСТА

ПЕРВАЯ ПРОГРАММА. 9.05 — «На зарядку становись!» 9.30 — «Музыкальный киоск». 10.00 — Всесоюзные соревнования юных футболистов на приз клуба «Кожаный мяч». 11.00 — «Искатели». Телевизионный клуб. 11.45 — С. Рахманинов. Третий концерт для фортепьяно с оркестром. 12.30 — «Поэзия». «У нас в гостях поэт Анатолий Софронов». 13.00 — «Труженики села». 13.30 — «В мире искусств». «Белорусский сувенир». 14.00 — Международная панорама. 14.30 — Цветное телевидение. «Король Дроздобород». Художественный фильм. 15.35 — Для воинов Советской Армии и Флота. Эстафета городов. 16.20 — Цветное телевидение. Чемпионат Европы по легкой атлетике. 18.50 — «Живой труп». Художественный фильм. 2-я серия. 19.55 — Цветное телевидение. «Клуб кинопутешествий». 21.00 — «Время». 21.30 — Цветное телевидение. «Марыся и Наполеон». Художественный фильм.

ВТОРАЯ ПРОГРАММА. 14.50 — «Хроника Подмосковья». 15.00 — Концерт. 15.45 — «Художник». Телевизионный журнал. 16.30 — «Ночь перед рассветом». 6-я серия. 17.40 — Концерт мастеров искусств. 20.00 — «Спокойной ночи, малыши!» «Светлячок». Мультипликационный фильм. 20.15 — «Антон Иванович сердится». Художественный фильм. 21.30 — Концерт. 22.05 — Московские новости.

ЧЕТВЕРТАЯ ПРОГРАММА. 19.35 — «Европа: события, страны, проблемы». 20.05 — Театральный спектакль.

СПОРТ

АЗБУКА ЗДОРОВЬЯ

Эта книга называется просто: «Сто советов». К ней, пожалуй, следовало бы дать подзаголовок: «Азбука здоровья, силы, ловкости».

...Парадоксальное явление. С одной стороны, каждый уже давно понял, что в наше время такие понятия, как утренняя зарядка, гимнастика, бег, туризм и т. п. стали синонимами слов «здоровье», «трудоспособность», «долголетие».

С другой стороны, одного понимания, оказывается, недостаточно, чтобы, закинув за спину рюкзак, отправиться в поход или рано утром раз — другой пробежаться по двору или просто «поработать» с гантелями. Десятки причин перевешивают часто осознанную целесообразность занятий физкультурой и спортом.

Небольшая книжка «Сто советов», выпущенная недавно издательством «Физкультура и спорт», поможет вам преодолеть все эти трудности.

«Любая, даже непродолжительная прогулка на свежем воздухе, конечно, приносит известную пользу. Однако стоит начать ходить правильно, побольше и побыстрее, как польза может удвоиться, утроиться, удесятериться», пишет в книге академик П. Анохин. Вы, во-первых, — продолжает он, — заложите необходимый фундамент общей физической выносливости. Во-вторых, если научитесь быстро и много ходить, никогда не станете гипертоником и будете более устойчивыми к факторам, вызывающим инфаркт миокарда.

Далее следуют составленные опытными специалистами рекомендации, как научиться ходить правильно, больше, быстрее. Что интересно, а для многих и весьма важно, на тренировку, оказывается, нет особой необходимости выкраивать свободное время, несмотря на то, что ей надо ежедневно уделять не менее часа. Проблема решается так: тренировку можно проводить в два приема — утром по пути на работу и перед обедом.

Опубликованные в этой интересной книге статьи доктора медицинских наук А. Коробкова, профессора А. Летавета, главного врача 1-го Московского городского врачебно-физкультурного диспансера Л. Маркова, заслуженного мастера спорта и тренера Н. Озолина и разработанные к ним советы также конкретны, убедительны и просты в лучшем смысле этого слова.

Спорт — явление многогранное и яркое. Вот почему ряды его поклонников исчисляются сотнями миллионов. В современное понятие спортивной эрудиции входит, ко всему прочему, и мера понимания зрителем природы, сути спорта. Заряд положительных эмоций, который мы получаем, наблюдая за спортивным зрелищем, во многом как раз и зависит от нашей спортивной эрудиции.

На эту тему ведет разговор в книге «Сто советов» журналист О. Спасский. Его поддерживают заслуженный мастер спорта А. Фирсов, народный артист СССР М. Яншин, журналист В. Штейнбах, который в очень любопытном материале о своей коллекции спортивных значков (а их у автора — свыше десяти тысяч) рассказывает об истории спорта.

М. ШАБРОВ.

КОРОТКО

● Звание чемпионов страны в командной велогонке по шоссе на 75 км завоевали В. Соколов, Г. Комнатов, П. Трумгеллер и В. Бобылев — спортсмены сборной СССР, прошедшие дистанцию за 1 час 38 мин. 49,51 сек.

● Вторую победу в финале шахматного чемпионата мира среди юниоров одержал ереванец Рафик Ваганян. В третьем туре он на 30-м ходу выиграл у Ивана Хаузнера из Чехословакии.

● Хоккеисты московского «Спартака» выиграли товарищеский матч у западногерманской команды «Фюссен» — 5 : 0. Превосходство гостей ощущалось с первой до последней минуты матча. Москвичи показали семи тысячам зрителей быструю игру. Шайбы забросили Крылов и Марков (по две), Поладьев.

● В Челябинском дворце спорта «Юность» стартовали в новом сезоне фигуристы. 4 и 5 августа зрители аплодировали чемпионам мира и Европы в парном катании И. Родниной и А. Уланову, сильнейшему танцевальному дуэту планеты Л. Пахомовой и А. Горшкову, ленинградцам Л. Смирновой и А. Сурайкину, чемпиону СССР москвичу С. Четверухину и другим, выступившим с показательной программой.

(ТАСС).

КРОССВОРД

По горизонтали. 1. Спортивная игра. 4. Советская киноактриса. 9. Персонаж оперы Н. А. Римского-Корсакова. «Снегурочка». 10. Лесная ягода. 13. Повесть А. М. Горького. 16. Явление вспышки небесного твердого тела. 17. Город в Великобритании. 20. Мелководный участок русла реки. 21. Роман И. А. Гончарова. 22. Кондитерское изделие. 24. Землеройно-транспортная машина. 25. Одна из первых печатных книг. 28. Портовый город в Болгарии. 31. Молодогвардеец. 33. Гриб, растущий на деревьях. 34. Герой древнегреческой мифологии. 35. Синевато-серый металл. 38. Город во Франции. 39. Советский киноактер. 40. Действующее лицо оперы Ж. Бизе «Кармен». 41. Настольная игра. 42. Комедия Д. И. Фонвизина.

По вертикали. 2. Столица государства в Европе. 3. Непромокаемая ткань. 5. Банковская операция. 6. Река в Московской области. 7. Роман Ф. Купера. 8. Областной центр УССР. 11. Вид художественной литературы. 12. Советский певец. 14. Отсутствие начала и конца во времени и безграничность в пространстве. 15. Русский мореплаватель. 18. Персонаж повести А. С. Пушкина «Дубровский». 19. Плодовый кустарник. 22. Один из трех легендарных князей в Киевской Руси. 23. Курорт на берегу Черного моря. 26. Небольшая музыкальная пьеса, преимущественно для фортепьяно. 27. Писатель, автор романа «Ярмарка тщеславия». 29. Герой романа Т. Семушкина. 30. Норвежский исследователь Арктики. 32. Береговая тропическая пустыня в Чили. 33. Город в Ливии. 36. Русский юрист. 37. Лошадь низкорослой породы.

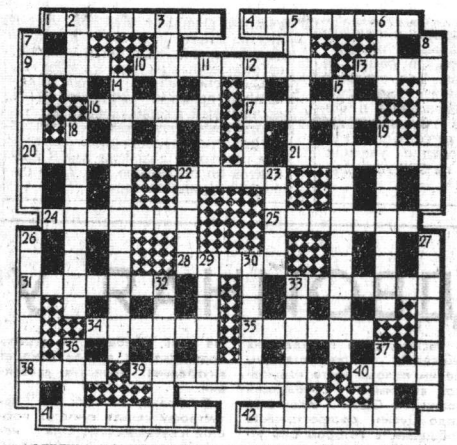

ОТВЕТЫ НА КРОССВОРД, ОПУБЛИКОВАННЫЙ 30 ИЮЛЯ

По горизонтали. 4. Верещагин. 7. Парсек. 8. Феерия. 10. Давидит. 12. Паланга. 14. Австрия. 18. Грибоедов. 19. «Богема». 20. Ереван. 21. Репертуар. 24. Минерал. 27. Фанфара. 28. Илуксте. 29. Трепак. 30. Молния. 31. Померанец.

По вертикали. 1. Легенда. 2. Бизерта. 3. Квадрат. 5. Щепкин. 6. Ариетта. 9. Павловния. 11. Миниатюра. 13. Гагарка. 15. Виверра. 16. Обмет. 17. «Честь». 22. Генерал. 23. Афоризм. 25. Ливанов. 26. Шкипер. 27. Феномен.

ТЕЛЕВИДЕНИЕ

6 АВГУСТА

ПЕРВАЯ ПРОГРАММА. 10.15 Для школьников. «Зарница». 10.45 — Цветное телевидение. «Морозко». Художественный фильм. 12.05 — «Человек и закон». Передачу ведет Герой Советского Союза, доктор юридических наук Ю. М. Ткачевский. 12.20 — Новости. 17.15 — «Сельская страда». 17.25 — Цветное телевидение. Для детей. «По щучьему велению». Мультфильм. 18.05 — Для школьников. «Лето, каникулы и песни». Концерт. 18.30 — Телеочерк о председателе белорусского колхоза «Новые Горяны» Г. В. Большакове. 19.00 — А. Корнейчук. «Память сердца». Спектакль Харьковского академического русского драматического театра имени А. С. Пушкина. 20.20 — «Время». 20.50 — Продолжение трансляции спектакля. 21.40 — «Алло, таланты! Мы вас ждем». Концерт участников агитбригады «Алло, мы ищем таланты» на стройке химического завода в г. Гомеле. 22.35 — Цветное телевидение. Документальные фильмы. «Удивительные встречи», «Колхоз и природа».

ВТОРАЯ ПРОГРАММА. 18.30 — «На московской орбите». 19.00 — «Кто в тереме живет». О юных натуралистах пионерского лагеря имени К. Заслонова. 19.30 — «Музыкальный календарь». 20.15 — «Спокойной ночи, малыши!». «Сказка о дружбе». 20.30 — «Молодость». «Диалог». Международная молодежная программа. 21.30 — «Справочное бюро». 21.45 — «Трудное счастье». Художественный фильм. 23.25 — Московские новости.

ЧЕТВЕРТАЯ ПРОГРАММА. 19.15 — «Прогресс». Тележурнал. 19.45 — «Ошибка резидента». Художественный фильм. 1-я серия. 20.55 — «Мастера искусств в концертной студии». Народная артистка СССР И. Архипова.

РАДИО

6 АВГУСТА

ПЕРВАЯ ПРОГРАММА. «Последние известия» — 5.00, 6.00, 8.00, 10.00, 12.00, 15.00, 19.00, 22.00, 23.50; «Сельская радиостанция» — 5.30, 6.30.

●

8.45 — «На туристских тропах». 9.15 — В. Гросс. «Цена опыта» Инсценированные страницы нового романа эстонского писателя. 10.05 — Радио — малышам. «Костер в Переделкине». Репортаж. 10.35 — «Музыкальная шкатулка». 11.10 — Наука — производству. «Помощники земледельца». Радиорассказ. 11.30 — Музыкальная передача из Софии. 12.15 — Концерт по заявкам. 12.30 — «Рабочая радиогазета». 13.00 — Концерт мастеров искусств Эстонии. 14.00 — Выступление Председателя Президиума Верховного Совета Эстонской ССР А. П. Вадера. 14.15 — Песни Н. Будашкина. 15.15 — Г. Цитович. «Комсомолия». Поэма для хора и симфонического оркестра. 15.45 — «Экономика, наука, практика». 16.15 — «В детском радиотеатре». А. Линдгрен. «Малыш и Карлсон, который живет на крыше». Передача вторая. 16.45 — «Содружество социалистических стран на новом этапе». Беседа. 17.00 — «Юность»: «На полевом стане». Репортаж; «Слушай, воин, слушай, солдат!». 18.00 — «Впервые — сутки на орбите». (К 10-летию полета космического корабля «Восток-2»). 18.10 — Выступление участников художественной самодеятельности г. Иваново. 18.40 — «XXIV съезд КПСС о воспитании коммунистического отношения к труду и развитии творческой активности личности». Беседа кандидата философских наук С. С. Слободянюка. 19.20 — Наши комментарии. 19.30 — «В кругу семьи». Программа для родителей и детей. По письмам радиослушателей. 20.45 — Международный дневник. 21.00 — «Встреча с песней». 22.30 — «Юность» — «Разговор со слушателем».

МОСКОВСКАЯ ГОРОДСКАЯ СЕТЬ. 8.25 — «Строить образцово» — выступление секретаря МГК КПСС Н. А. Рожкова. 9.20 (3-й канал) — «Москва и москвичи». 11.10 — «По страницам московских городских газет». 15.45 — «Московские известия». 18.00 — Программа «Москва и москвичи», тематическая, посвященная Дню строителя.

ФИЛЬМЫ БУДУЩЕЙ НЕДЕЛИ

С 9 августа на экраны московских кинотеатров выходят новые картины:

«Семеро сыновей монх» — художественный фильм киностудии «Азербайджанфильм».

«Маленький купальщик» — французская кинокомедия.

«Минувшее лето» — венгерский художественный фильм.

СОВЕТЫ ВРАЧА

БЕРЕГИТЕ СЕРДЦЕ РЕБЕНКА

— Сердце болит! — часто жалуются взрослые и очень редко — дети. Однако уже в самом раннем возрасте могут появиться нарушения в деятельности сосудов и сердца, которые с годами оборачиваются недугами.

У здоровых детей в дни, когда они чем-то заболевают, могут возникнуть временные, так называемые функциональные изменения сердечно-сосудистой системы. Проявляются они шумами в сердце, расстройствами ритма его деятельности, повышением или понижением артериального давления. Такие же сдвиги свойственны и переходному возрасту. В это время организм интенсивно растет, усиливается нагрузка на эндокринные железы, а нервная система еще не уравновешена.

Но чаще всего изменения в деятельности сердца — результат заболеваний растущего ребенка. Сердечно-сосудистая система — очень чуткий барометр.

Особенно опасны для сердца ревматизм, скарлатина, дизентерия, грипп, ангина, воспаление легких. Серьезными последствиями чреваты хронические заболевания носоглотки, придаточных полостей носа, печени, желчевыводящих путей, глисты.

Родители должны помнить, что, даже если ребенок не жалуется на сердце, надо не реже раза в полугодие показывать малыша врачу.

Многое для предупреждения пороков сердца у детей может быть сделано в семье. С самого начала беременности следует устранить все, что отрицательно влияет на организм будущей матери. Серьезное значение имеет правильное питание. Нельзя принимать никаких лекарств без назначения врача. И, что очень важно, надо всячески беречься от инфекций, особенно вирусных.

Что касается самого ребенка, то и тут есть испытанные меры профилактики. Прежде всего — раннее закаливание организма, физкультурные упражнения, которые благотворно сказываются на эмоциональном тонусе и уравновешивают нервные процессы.

М. ОСКОЛКОВА, профессор.

Погода

По сведениям Гидрометеоцентра СССР, сегодня в Москве ожидается переменная облачность, днем местами кратковременный дождь, ветер слабый. Температура 21—23 градуса тепла.

Вчера в 15 часов давление воздуха в Москве было 745 мм, влажность 60 процентов.

В ближайшие сутки давление и влажность существенно меняться не будут.

Редактор Ю. И. Баланенко.

● ОБЪЯВЛЕНИЯ ● РЕКЛАМА ●

МОСКОВСКИЙ ОРДЕНА ТРУДОВОГО КРАСНОГО ЗНАМЕНИ ЭЛЕКТРОТЕХНИЧЕСКИЙ ИНСТИТУТ СВЯЗИ

ОБЪЯВЛЯЕТ ПРИЕМ В АСПИРАНТУРУ

по кафедрам:
с отрывом от производства
АВТОМАТИЗАЦИИ И МЕХАНИЗАЦИИ ПРЕДПРИЯТИЙ ПОЧТОВОЙ СВЯЗИ,
ИЗМЕРЕНИЙ В ТЕХНИКЕ СВЯЗИ,
МЕХАНИЗАЦИИ ОБРАБОТКИ ЭКОНОМИЧЕСКОЙ ИНФОРМАЦИИ,
РАДИОВЕЩАНИЯ И ЭЛЕКТРОАКУСТИКИ,
РАДИОТЕХНИЧЕСКИХ СИСТЕМ,
ТЕОРИИ ЛИНЕЙНЫХ ЭЛЕКТРИЧЕСКИХ ЦЕПЕЙ,
ХИМИИ, ЭЛЕКТРОТЕХНИЧЕСКИХ МАТЕРИАЛОВ И КОНСТРУИРОВАНИЯ РАДИОЭЛЕКТРОННОЙ АППАРАТУРЫ,
ЭЛЕКТРОПИТАНИЯ УСТРОЙСТВ СВЯЗИ,
ЭЛЕКТРОННЫХ И КВАНТОВЫХ ПРИБОРОВ;
с отрывом и без отрыва от производства
АВТОМАТИЧЕСКОЙ ЭЛЕКТРОСВЯЗИ,
ИМПУЛЬСНОЙ И ВЫЧИСЛИТЕЛЬНОЙ ТЕХНИКИ,
ЛИНИЙ СВЯЗИ
МНОГОКАНАЛЬНОЙ ЭЛЕКТРОСВЯЗИ,
ОРГАНИЗАЦИИ И ПЛАНИРОВАНИЯ ПРЕДПРИЯТИЙ СВЯЗИ,
ПЕРЕДАЧИ ДИСКРЕТНОЙ ИНФОРМАЦИИ И ТЕЛЕГРАФИИ,
РАДИОПЕРЕДАЮЩИХ УСТРОЙСТВ,
РАДИОПРИЕМНЫХ УСТРОЙСТВ,
РАДИОРЕЛЕЙНЫХ ЛИНИЙ И СИСТЕМ СВЯЗИ,
ТЕЛЕВИДЕНИЯ,
ТЕОРИИ ПЕРЕДАЧИ СИГНАЛОВ И НЕЛИНЕЙНЫХ ЭЛЕКТРИЧЕСКИХ ЦЕПЕЙ,
ТЕХНИЧЕСКОЙ ЭЛЕКТРОДИНАМИКИ И АНТЕНН,
ЭКОНОМИКИ СВЯЗИ.
Заявления принимаются до 10 сентября.
Вступительные экзамены с 1 по 30 октября.
Адрес института: Москва, Е-24, Авиамоторная ул., 8-а; тел. 273-89-81.

ПЕРВОМАЙСКИЙ УНИВЕРМАГ

К НОВОМУ УЧЕБНОМУ ГОДУ ТОВАРЫ ДЛЯ ШКОЛЬНИКОВ И СТУДЕНТОВ

ПРЕДЛАГАЕТ ПЕРВОМАЙСКИЙ УНИВЕРМАГ

Здесь большой выбор тетрадей, альбомов для рисования, папок для черчения, ручек автоматических перьевых и шариковых, линеек, рейсшин, лекал, портфелей ученических и многих других вещей, необходимых для занятий.

В универмаге организована специальная секция по продаже товаров «К новому учебному году».

ЖДЕМ ВАС В ПЕРВОМАЙСКОМ УНИВЕРМАГЕ.

Адрес универмага: 9-я Парковая ул., д. 62/64 (рядом со ст. метро «Щелковская»).

Телефоны для справок: 168-41-19, 168-41-20.

Бюро рекламы Главторга.

СЕГОДНЯ В КИНОТЕАТРАХ:

«СПЕЦВЫПУСКИ О РАБОТЕ XXIV СЪЕЗДА КПСС» — Рубин, Шторм, Слава, Патриот, Витязь, Спутник, Комсомолец, Форум, Урал, Пламя, Рига.
«ВСЕГДА БЫТЬ НАЧЕКУ» — Ереван.
«ОКО ТАЙФУНА» — Россия, Ереван.
«СТРАНА МОЯ, МОНГОЛИЯ» — Россия.
«ПЕСНЬ МОЯ, ЖИЗНЬ МОЯ» — Россия, Октябрь.
«ШАХТЕРСКИЙ ХАРАКТЕР» — Наука и знание.
«НЕВЕРОЯТНАЯ ПРАВДА» — Спорт, Наука и знание, Факел, Россия.
«РИТМЫ СПОРТА» — Спорт, Факел.
«В ДОРОГУ, В ДОРОГУ...», «ВОЗЬМИТЕ НАС С СОБОЙ, ТУРИСТЫ», «ЛЕТО В ЧЕХОСЛОВАКИИ» — Круговая кинопанорама на ВДНХ.
«ОФИЦЕРЫ» — Ташкент, Арктика, Березка, Встреча, Динамо, Енисей, Красная Пресня, Метрополь, Мечта, Молодежный, Орел, Орион, Орбита, Призыв, Рассвет, Старт, Стрела, Факел, Черемушки, ВДНХ, ЦПКиО им. Горького, Восток, Ударник, Уран, Лето (Измайловский ПКиО), Рекорд, Таганский, Космос, Зарядье, Прогресс, Янтарь.
«ДОРОГА НА РЮБЕЦАЛЬ» — Весна, Горн, Звезда, Луч, Метрополь, Орион, Рубин, Старт, Темп, Факел, ПКиО «Фили», Вымпел, Молния, Восток, Дружба.

Правление Московской журналистской организации с прискорбием извещает о безвременной кончине члена Союза журналистов СССР, члена КПСС Глеба Борисовича АНФИЛОВА и выражает соболезнование друзьям и близким покойного.

Бауманский РК КПСС и партийная организация отдела социального обеспечения Бауманского райисполкома с глубоким прискорбием извещают, что 4 августа 1971 года после тяжелой и продолжительной болезни на 79-м году жизни скончался персональный пенсионер, член КПСС с 1919 года Яков Афанасьевич ФАДДЕЕВ, и выражают искреннее соболезнование семье и близким покойного.

Бауманский РК КПСС, ректорат, партийное бюро и общественные организации Московского института инженеров землеустройства с глубоким прискорбием извещают о кончине члена КПСС с 1919 года, персональной пенсионерки республиканского значения Веры Исааковны ЛЕВШТЕЙН, последовавшей после продолжительной болезни, и выражают глубокое соболезнование родным и близким покойной.

Л—26661.

Типография издательства «Московская правда» (Потаповский пер. 3)

Наш индекс 50863

АДРЕС РЕДАКЦИИ: Чистопрудный бульвар, 8. ТЕЛЕФОНЫ РЕДАКЦИИ: КОММУТАТОР 294-30-00. ТЕХНИЧЕСКИЙ СЕКРЕТАРИАТ 223-16-50. Отдел писем и работы с рабкорами 294-30-00, доб. 3-25. Отдел партийной жизни 223-83-39. Отдел пропаганды и агитации 223-98-94. Отдел промышленности и транспорта 295-68-95. Отдел строительства и реконструкции 221-07-08. Отдел городского хозяйства и быта 223-47-82. Отдел литературы и искусства 223-73-09. Отдел науки и информации 223-77-84. Иностранный отдел 223-37-74. Сектор спорта 294-30-00, доб. 2-61. Отдел объявлений 294-18-45.